

6385
22/1/93

ଉତ୍କଳ ପ୍ରସଙ୍ଗ

୧୧୧୧





୧୯୭୯ ଅକ୍ଟୋବର ୨୩ ତାରିଖ ଦିନ ଭୁବନେଶ୍ୱର ଯେ.ପି.ଇ.ସି.ରେ କେ.ପି. କୁମାରୀ ଚିନ୍ତା ଉପରେ ଉପାଦାନ ପ୍ରଦାନ କରିବା ପାଇଁ ଉପାଦାନ ଉପରେ ମୁକାବିଲପାତ୍ର କାମ ବିନିମୟରେ ଶାନ୍ତ କାର୍ଯ୍ୟକ୍ରମକୁ ଭୁବନେଶ୍ୱର କାର୍ଯ୍ୟକାରୀ କରିବା ସଂପର୍କରେ ଉଚ୍ଚ ମହାମନ୍ତ୍ରଣର ସହଯୋଗ ଓ ଉତ୍ତରରେ ଅର୍ଥପରମାନଙ୍କ ଦେଇ ଆଗେନୋ କରୁଛନ୍ତି ।



୧୯୭୯ ନଭେମ୍ବର ୧୪ ତାରିଖ ଶିଶୁବିଦ୍ୟ ଉପରେ ଭୁବନେଶ୍ୱର ଉପାଦାନ ମଣ୍ଡଳରେ ଆୟୋଜିତ ଚିତ୍ରାଙ୍କନ ପ୍ରତିଯୋଗିତାରେ ଅ.ଶ. ଗ୍ରହଣ କରିଥିବା ଛାତ୍ରଛାତ୍ରୀଙ୍କୁ ।

ଉତ୍କଳ ପ୍ରସଙ୍ଗ

୧୯୭୯ ନଭେମ୍ବର/ଡିସେମ୍ବର
 କାର୍ତ୍ତିକ/ମାର୍ଗଶୀର
 ୧୯୦୧ ଶକାବ୍ଦ
 ୩୬୩: ୪ର୍ଥ ଓ ୫ମ ସଂଖ୍ୟା

ସୂଚୀପତ୍ର

ଶ୍ରୀ ଅଶୋକ କୁମାର ମିଶ୍ର ପୁଷ୍ୟ ସମ୍ପାଦକ	ନିଖିଳ ବିଶ୍ୱ କରମିତ୍ୟ ଯିଏ ଆପଣାର ନିର୍ବାଚନ ଓ ଆମେ	.. ୧
ଶ୍ରୀ ବିପିନବିହାରୀ ପଟ୍ଟନାୟକ ସମ୍ପାଦକ	ସାପ ଓ ଗରିବ ଲୋକର କଥା ଓଡ଼ିଶା ଉପରେ ପ୍ରକୃତିର କୋପପୂର୍ଣ୍ଣ	.. ୪
ପ୍ରଫୁଲ୍ଲ ଶ୍ରୀ ସତ୍ୟନାରାୟଣ ନନ୍ଦ ସହକାରୀ ସମ୍ପାଦକ	ଆଉ ଏକ ପୃଥ୍ୱୀ (କବିତା)	.. ୭
ଶ୍ରୀ ସୁରେନ୍ଦ୍ର କୁମାର ପଟ୍ଟନାୟକ ସହଯୋଗୀ ସମ୍ପାଦକ	ମରୁଡ଼ି ପରିସ୍ଥିତି ଓ ସମବାୟ ସମିତିଗୁଡ଼ିକର ଭୂମିକା ଗରିବଙ୍କୁ ଆଇନଗତ ସାହାଯ୍ୟ : ଏକ ସାମାଜିକ ଆନ୍ଦୋଳନ	.. ୧୩
ଶ୍ରୀ ଅପିଭ୍ ମୁଖାର୍ଜୀ ସହଯୋଗୀ	ଅଜ୍ଞା ଆସିବି ଅହିଂସାମୂଳକ ଉପାୟରେ ଆତ୍ମରକ୍ଷା	.. ୧୭
ଓଡ଼ିଶା ସରକାରୀ ପୁସ୍ତକାଳୟ, କଟକ ପୁସ୍ତକ	ମରୁଡ଼ି ପରିସ୍ଥିତିରେ ଖାଦ୍ୟ ଓ ଯୋଗାଣ ବିଭାଗର ଭୂମିକା.. ନିଶ୍ଚିତ ମାନ୍ୟତା କାହିଁକି ଓ କିପରି କରିବ	୨୩ .. ୨୭
କାର୍ତ୍ତିକ ଦେୟ ୧୦:୦୦ ହରି ଖଣ୍ଡ ୧:୦୦	ନିଜିତ କାଚିସଂଘ ଆନୁକୂଲ୍ୟରେ ସଦ୍ୟ ପ୍ରକାଶିତ ଜନସଂଖ୍ୟା ଆଧାରିତ ତଥ୍ୟଗୁଡ଼ି	୨୯
* * *	ସର୍ବସର ନିରାହ ଦର୍ଶକ (କବିତା)	.. ୩୪
ଓଡ଼ିଶା ସରକାରଙ୍କ ବିଭିନ୍ନ କାର୍ଯ୍ୟ, ସରକାରୀ ଯୋଗଣା ଓ ଅନ୍ୟାନ୍ୟ ଦତ୍ତକାରୀ ତଥ୍ୟର ସଂକ୍ଷିପ୍ତ ବିବରଣୀ "ଉତ୍କଳ ପ୍ରସଙ୍ଗ" ରେ ପ୍ରକାଶିତ ହୋଇଥାଏ । ଏହାଦ୍ୱାରା ଅନେକ ବିଷୟ ସଂକ୍ଷିପ୍ତ ଆକାରରେ ମଧ୍ୟ ଏହି ପତ୍ରିକାରେ ପ୍ରକାଶ କରାଯାଇଥାଏ । ସେହି ବିଷୟକୁ ସମ୍ପୂର୍ଣ୍ଣ ଓ ଅନୁମୋଦିତ ମୂଳ ପାଠ ବୋଲି ଗଣିବା ଉଚିତ ନୁହେଁ ।	କାକ ଶିଶେମଣି ରବି କାର୍ଯ୍ୟକ୍ରମରେ ସ୍ୱପୀର ସହଯୋଗ କାମପାଇଁ ଶ୍ରଦ୍ଧା ଯୋଜନା ମରୁଡ଼ି ସମୟରେ ଗୋଖାଦ୍ୟ ସମସ୍ୟା	.. ୩୫ .. ୩୯ .. ୪୧ .. ୪୩
'ଉତ୍କଳ ପ୍ରସଙ୍ଗ' ଓଡ଼ିଶା ସରକାରଙ୍କ ପୁସ୍ତକାଳୟ ଓ ଲୋକସଂପର୍କ ବିଭାଗ ତରଫରୁ ପ୍ରକାଶ ପାଇଥିଲେ ସୁଦ୍ଧା ଏହି ପତ୍ରିକାରେ ପ୍ରକାଶିତ ମତାମତ ଓ ଚିନ୍ତାଧାର ସବୁକ୍ଷମରେ ଓଡ଼ିଶା ସରକାରଙ୍କର ବୋଲି ବୁଝିବାକୁ ହେବନାହିଁ ।	ଆମରତ୍ୟ ଠିକ୍ ପରିଚିନା	.. ୪୬ .. ୫୧



ଶ୍ରୀ ମିହିର କୁମାର ରାଓ

“ଗାନ୍ଧିଜୀ କହିଥିଲେ-ମଣିଷର ସେବାଟି
 ଭଗବାନଙ୍କର ସେବା । ତାଙ୍କ ଭଳି ମହା-
 ମାନବଙ୍କ ପକ୍ଷରେ ଏତେନିରୀତି ଅତ୍ୟନ୍ତ
 ଏତେ ସୁନ୍ଦରଭାବେ କହିବା ସମ୍ଭବ । ସେହି
 ସେବାଟି ସମସ୍ତଙ୍କର ଧ୍ୟାନ ଦେଇ,
 ଭଗବାନଙ୍କ ନିକଟରେ ଏହାଟି ମୋର
 ପ୍ରାର୍ଥନା ।” କହିଲେ ୬୯ ବର୍ଷ ବୟସୀ ମଦର
 ଚେରେସା ଜଣେ ସାମାଜିକଙ୍କର ଅଭିନନ୍ଦନର
 ପ୍ରତ୍ୟୁତ୍ତରରେ । ଗତ ଅକ୍ଟୋବର ୧୭
 ତାରିଖ ସଂଧ୍ୟାରେ ମଦର ଚେରେସାଙ୍କର
 ନୋବେଲ୍ ପୁରସ୍କାର ପ୍ରାପ୍ତି ଖବର ଶୁଣିବା
 ମାତ୍ରେ ସାମାଜିକ ଜଣକ ଦୌଡ଼ି ଯାଇଥିଲେ
 ତାଙ୍କର ଜନ୍ମଜାତୀ ଆବାସଘର ମିଶନାରିକ
 ଅର୍ଥ ଚ୍ୟାରିଟିଟିଭ୍ ଭବନକୁ । ସୁଖ ମୁଗ୍ଧ
 ସାମାଜିକ ପୁଣି ପଚାରିଲେ “ମା, ଦୀନ,
 ଦୁଃଖୀ ଓ ନିଃସହାୟଙ୍କ ପାଇଁ ଆପଣ କି
 ଅନେକ କିଛି କରୁଛନ୍ତି ସେଲେ ତେବେ କି
 ଦୁନିଆରେ ଏତେ ଦୁଃଖ କାହିଁକି ?” ଭଗର
 ପାଇଲେ “ପାପ ପ୍ରତିକାରୁ ଛାଇ ଗଲାଣି,
 ଦେଖିଲାଣି ଏତେ ଦୁଃଖ, ଏତେ ଦୁଃଖ ।
 ଏହାର ଅବସାନ ଲାଗି ଧନୀ, ନିର୍ଦ୍ଦିନ, ଭକ୍ତ,
 ନୀଚ ସମସ୍ତଙ୍କୁ ଆଗେଇ ଆସିବାକୁ ପଡ଼ିବ ।
 ଅନ୍ୟ ପକ୍ଷା ନାହିଁ । ଭଗବାନ ସମସ୍ତଙ୍କୁ ଭଲ
 ପାଆନ୍ତି, ଅମଳ ମଧ୍ୟ ସମସ୍ତଙ୍କୁ ଭଲ
 ପାରିବାକୁ ପଡ଼ିବ । ନିଃସ୍ୱାର୍ଥପରଭାବେ ଭଲ
 ପାଇଲେ ଦୁନିଆକୁ ଦୁଃଖ କ୍ଷେତ୍ର ନିର୍ଦ୍ଦୟ ବୃନ୍ଦ
 ହେବ ।” ଏହା ହେଲା ଅପାର ପ୍ରେମ ଓ
 କରୁଣାର କୃତର ପ୍ରତୀକ । ମଦର ଚେରେସା-
 ଙ୍କର ଦୃଢ଼ ବିଶ୍ୱାସ ଏବଂ ସେହି ବିଶ୍ୱାସକୁ
 ରୂପାୟିତ କରିବାରେ ସେ ଜୀବନର ୩୦
 ବର୍ଷକୁ ଅର୍ପଣ ସମୟ ଅତିବାହିତ କଲେଣି
 ଏବଂ ଶେଷ ନିଃଶ୍ୱାସ ପର୍ଯ୍ୟନ୍ତ ସେ ଯେ
 ସେବାକ୍ରମରେ ଅତଳ ଉଠିବେ ଏଥିରେ
 କୌଣସି ସନ୍ଦେହ ନାହିଁ ।

“God loves you
 Love others as
 He loves you
 God bless you”
 A Teresa M.

ଏହି ମହାରାଣୀ ମାତାଙ୍କୁ ଶାନ୍ତିପାଇଁ ନୋବେଲ୍
 ପୁରସ୍କାର ଦେଇ କେବଳ ସମାଜିକ କରାଯାଇ
 ନାହିଁ ନୋବେଲ୍ ପୁରସ୍କାର ଜମିଟି ମଧ୍ୟ

ନିଜକୁ ଗୌରବାନ୍ୱିତ କରିଛନ୍ତି ତଥା ନିଜର ଉନ୍ନତ ପ୍ରାୟ ବିଶ୍ୱରବୋଧକୁ ପୁନଃପ୍ରତିଷ୍ଠିତ କରିଛନ୍ତି । ମଦର ଚେରେସାଙ୍କର ସମ୍ମାନ ଲାଭ ସମଗ୍ର ଭାରତରୁ ଗୌରବାନ୍ୱିତ କରିଛି । ୧୯୧୩ ମସିହାରେ ସାହିତ୍ୟ ପାଇଁ ଜର୍ଜିଗ୍ରୁର ରବୀନ୍ଦ୍ରନାଥ ଠାକୁର ଓ ୧୯୩୦ ମସିହାରେ ପଦାର୍ଥ ବିଜ୍ଞାନ ଲାଭି ମହାବିଜ୍ଞାନୀ ଚନ୍ଦ୍ରଶେଖର ଭେଙ୍କଟରମଣଙ୍କ ପରେ ଏଇ ସମ୍ମାନର ଅଧିକାରୀ ହୋଇଥିବା ତୃତୀୟ ଭାରତୀୟ ହେଉଛନ୍ତି ମଦର ଚେରେସା ଜନ୍ମସ୍ଥଳରେ ମଦର ଚେରେସା ଆର୍କବେନିୟ ହେଲେହେଁ ଭାରତ, ବିଶେଷକରି କଲିକତା, ତାଙ୍କର ସାଧନାର ପୀଠ ଏବଂ ୧୯୪୨ ମସିହା ରୁ ସେ ଭାରତୀୟ ନାଗରିକତା ପ୍ରାପ୍ତ କରିଛନ୍ତି । ତେଣୁ ଭାରତୀୟ ମାନଙ୍କ ପକ୍ଷରେ ତାଙ୍କ ଗୌରବରେ ଉଚ୍ଚତ୍ୱ ହେବା ସ୍ୱାଭାବିକ । ଅବଶ୍ୟ ଆଉ କଣକ ପାଇଁ ଭାରତବାସୀ ଆନନ୍ଦିତ ହୁଅନ୍ତି । ସେ ହେଲେ ଭେଷଜ ବିଜ୍ଞାନରେ ନୋବେଲ ପୁରସ୍କାର ବିଜୟୀ ଡକ୍ଟର ହରମୋହିନ୍ଦ ଶୁରାଣୀ । ତେବେ ସେ ଆନନ୍ଦ ସଂପ୍ରତି ପ୍ରାପ୍ତି । କାରଣ ଡକ୍ଟର ଶୁରାଣୀ ବର୍ତ୍ତମାନ ଆମେରିକା ସୁପ୍ରଭାଷ୍ଟର ନାଗରିକ ଏବଂ ନୋବେଲପୁରସ୍କାର ପାଇବା ପୂର୍ବରୁ ତାଙ୍କର ଜନ୍ମସ୍ଥଳୀ ଆମେରିକା ସୁପ୍ରଭାଷ୍ଟ । ନୋବେଲ ପୁରସ୍କାର ପ୍ରତିଷ୍ଠାତା ଆଲଫ୍ରେଡ୍ ନୋବେଲ ଏହି ଶାନ୍ତି ପୁରସ୍କାରର ବ୍ୟବସ୍ଥା କଲାବେଳେ କହିଥିଲେ ଯେ ଜନଗଣଙ୍କ ମଧ୍ୟରେ ଭ୍ରାତୃଭାବକୁ ବୃଦ୍ଧ କରିବା ଲାଗି ଯେ କୌଣସି ବ୍ୟକ୍ତି ବା ପ୍ରତିଷ୍ଠାନ କାମ କଲେ ପୁରସ୍କାର ପାଇଁ ସେମାନଙ୍କ କଥା ବିଚେଚନା କରାଯିବ । ଦୁଃଖର କଥା ପ୍ରତିଷ୍ଠାତା ନୋବେଲଙ୍କର ଏହି ନୀତି ଅନୁସରଣ କରି ସବୁବେଳେ ଯେ ଶାନ୍ତି ପାଇଁ ନୋବେଲ ପୁରସ୍କାର ଦିଆଯାଇଛି ତାହା କୁହାଯାଇପାରିବ ନାହିଁ । ପୁରସ୍କାର କମିଟିର ନିଷ୍ପତ୍ତି ସବୁବେଳେ ବିଚାର୍ଯ୍ୟ ଉଦ୍ଦିଷ୍ଟ ନୁହେଁ । ବରଂ ଦେଖାଯାଇଛି ଅଧିକାଂଶ କ୍ଷେତ୍ରରେ ସଫଳ ରାଷ୍ଟ୍ର ନେତା କିମ୍ବା ଧୂରାଣ କୃତନୀତିଜ୍ଞଙ୍କୁ ଏହି ସମ୍ମାନରେ ଭୂଷିତ କରାଯାଇଛି । ତାହା ନହେଲେ ସତ୍ୟ ଓ ଅହିଂସାର ପୁରାଣୀ, ଦାନବଶୁ ମହାତ୍ମା ଗାନ୍ଧି କିମ୍ବା ଶାନ୍ତିର ଅଗ୍ରଦୂତ ଜବାହରଲାଲ ନେହେରୁଙ୍କୁ ପୁରସ୍କାର କମିଟିର ଅବସ୍ଥା କରିବାର କି କାରଣ ଆଇପାରେ ? ସେଥିପାଇଁ ଭାରତବାସୀଙ୍କ ମନରେ ଯେଉଁ ଖୋଜ ରହିଛି ତାହାକୁ ଅଯୌତ୍ତିକ ବୋଲି କୁହାଯାଇ ପାରିବ ନାହିଁ । ଏହାର ଯେ ବ୍ୟତିକ୍ରମ ଘଟିନାହିଁ ତାହା ନୁହେଁ । ଆଲବାର୍ଟ ସୋୟା-ରତନାରଙ୍କ ଭଳି ଲୋକ ଜନ ସେବକ କିମ୍ବା ଲୁଥୁରିକ ଭଳି ନୀରବ ସାଧକଙ୍କୁ ପୁରସ୍କୃତ କରାଯାଇ ଆଲଫ୍ରେଡ୍ ନୋବେଲଙ୍କର ନୀତିକୁ କେତେକାଂଶରେ ସମ୍ମାନିତ କରାଯାଇଛି । ମଦର ଚେରେସାଙ୍କୁ ସମ୍ମାନିତ କରିବା ଏହି ପର୍ଯ୍ୟାୟରୁ ବୋଲି କହିଲେ ଅତ୍ୟୁକ୍ତି ହେବନାହିଁ ।

ମଦର ଚେରେସା ଆଜି ଆଉ ବ୍ୟକ୍ତି ବିଶେଷ ନୁହଁନ୍ତି—ଏକ ସୁମହାନ ପ୍ରତିଷ୍ଠାନର ପ୍ରାଣ କେନ୍ଦ୍ର ଓ କର୍ଣ୍ଣଧାର । ତାଙ୍କର କାର୍ଯ୍ୟକଳାପ ଆଉ ଭାରତ ମଧ୍ୟରେ ସାମାଜିକ ନରହି ପୁଥିବାର ବିଭିନ୍ନ ପାତ୍ରକୁ ବ୍ୟାପି ଗଲାଣି । ତାଙ୍କ ଦ୍ୱାରା ପ୍ରତିଷ୍ଠିତ ମିଶନାରୀଜ ଅଫ୍ ଚ୍ୟାରିଟିଜ (Missionaries of Charities) ର ସେବିକାମାନେ ଆଜି ଦାନଦୁଃଖୀ ଓ ଆର୍ତ୍ତର ସେବାରେ ସୁଦୂର ଦକ୍ଷିଣ ଆମେରିକାର ଭେନେସୁଆଲା, ସିଂହଳ, ପୂର୍ବ ଆଫ୍ରିକାର ଡାନଜାନିୟା, ଅଷ୍ଟ୍ରେଲିଆ, ଜର୍ଜି ଏବଂ ଲଣ୍ଡନ, ନ୍ୟୁୟର୍କ ଓ ରୋମର ବର୍ତ୍ତି ପଞ୍ଚକରେ କର୍ମରତା ଏହାଛଡ଼ା ଭାରତରେ ମଦର ଚେରେସାଙ୍କର ନେତୃତ୍ୱାଧୀନରେ ଶୁଣିଛି ୬୦ଟି ସ୍କୁଲ, ୨୧୩ଟି ଦାତବ୍ୟ ଚିକିତ୍ସାଳୟ, ୫୪ଟି କୁଷାଗ୍ରମ । ଓଡ଼ିଶାରେ ଏଭଳି ଏକ କୁଷାଗ୍ରମ ଶୋର୍ଣ୍ଣା ନିକଟରେ ପ୍ରତିଷ୍ଠିତ ହୋଇଛି । ତାହାଛଡ଼ା ଅଛି ଅନାଥ ଓ ବିକଳାଙ୍ଗ ଲାଗି ବିଭିନ୍ନ ସନାଥାଗ୍ରମ ।

କିଏ ଏହି ମହାତ୍ମାଙ୍କ ନାମା ମଦର ଚେରେସା ? କଅଣ ତାଙ୍କର ପତ୍ନୀ ? ସ୍ୱଭାବତଃ ଏଭଳି ପ୍ରଶ୍ନ ଉଠିପାରେ । କିନ୍ତୁ ଲେଖାରେ ମଦର ଚେରେସାଙ୍କର ସ୍ୱାମୀ ଆପଣ । ସେ ସଂପର୍କରେ କୌତୁହଳ ପ୍ରକାଶ କଲେ ସେ ପ୍ରଶ୍ନ କରନ୍ତି, ‘ଯୀଶୁ ଖ୍ରୀଷ୍ଟ କାହିଁ ଥିଲେବେଳେ କଅଣ ତାଙ୍କର ଜୀବନୀ ଲେଖା ଯାଇଥିଲା ? କର୍ମଣି ଥିଲା ତାଙ୍କର ଜୀବନୀ । ମୋର ମଧ୍ୟ ସେଇଆ । “ତଥାପି ତାଙ୍କ ସଂପର୍କରେ ଅନେକ ତଥ୍ୟ ସଂଗୃହୀତ ହୋଇଛି ।

ଜନ୍ମ ତାଙ୍କର ସୁଦୂର ସୁଗୋସ୍ତୋଇଆର ସାମାଜିକବର୍ଣ୍ଣା ସହର ସୋପେକରେ ୧୯୧୦ ମସିହା ଅଗଷ୍ଟ ୨୭ ତାରିଖ ଦିନ । ଛାଡ଼ି ସୁଦୂର ସେ ଆଲବାନିୟା ପିତା ଥିଲେ ଏକ ଛୋଟ ସୋକାମା । ପିତା, ମାତା ଓ ତିନି ଭାଇ ଭଉଣୀଙ୍କୁ ନେଇ ତାଙ୍କର ଥିଲା ଏକ ସୁଖୀ ପରିବାର । ମଦରଙ୍କ ନାମ ଥିଲା ଯାଗନେସ୍—ଯାଗନେସ୍ ଗଉଡ଼ସିଆ ବୋୟାକ୍ସିଅ ଅନ୍ୟ ଦୁଇ ଜଣଙ୍କ ମଧ୍ୟରୁ ଜଣେ ଭାଇ ଓ ଅନ୍ୟ ଜଣଙ୍କ ଭଉଣୀ । ବିଦ୍ୟା ଆରମ୍ଭ ଏକ ସରକାରୀ ସ୍କୁଲରେ । ସୋପେକ ସହରରେ ଶ୍ରୀମାତ୍ର ଧର୍ମ ଯାଜକମାନଙ୍କର ଗୋଟିଏ ସଙ୍ଗଠନ ଥିଲା । ସେଥିରେ ସାନ ସାନ ପିଲାମାନେ ମଝିରେ ମଝିରେ ଯୋଗ ଦେଉଥିଲେ । ସେହି ସାନ ସାନ ପିଲାମାନଙ୍କ ମଧ୍ୟରୁ ଜଣେ ଥିଲେ ଯାଗନେସ୍ ତାଙ୍କୁ ସେତେବେଳେ ୧୨ ବର୍ଷ । ଏହି ସଂଯୋଗ ଯାଗନେସ୍ଙ୍କ ମନରେ ଉତ୍ତୁର ପେମ, ସେବା ଓ ମାନବିକତାବୋଧର ଉନ୍ନେଷ ଘଟାଇଥିଲା । ୧୨ ବର୍ଷରୁ ୧୮ ବର୍ଷ ବୟସ ପର୍ଯ୍ୟନ୍ତ ଏହିପରି ଶୁଣିଲା । ଗୋଟିଏ ପାଖରେ ପିତାମାତାଙ୍କର ସ୍ନେହ ଓ ଆଦର ଓ ଅନ୍ୟ ପକ୍ଷରେ ମାନ-ବିକତାର ଆହୁାନ । ସେତେବେଳେ ସୁଗୋସ୍ତୋଇଆର ଯେସୁଇଟ୍ ମାନେ ମିଶନାରୀ କାର୍ଯ୍ୟ ଲାଗି ଭାରତକୁ ଆସିବାକୁ ଆରମ୍ଭ କରିଥାନ୍ତି । ସ୍ତମ୍ଭ ଦଳ ଆସିଲେ କଲିକତାକୁ ୧୯୨୫ ମସିହା ଡିସେମ୍ବର ମାସରେ । ସେମାନଙ୍କ ମଧ୍ୟରୁ ଜଣେ ଅବସ୍ଥାପିତ ହେଲେ ଦାକ୍ଷିଣ୍ୟ ନିକଟବର୍ଣ୍ଣା କାଲିମପଂଗ ସହରରେ । ସେଠାକାର କର୍ମ ପରିବେଶ ତାଙ୍କୁ ଉତ୍ତୁର କଲା । ସୁଦେଶର ସହକର୍ମୀମାନଙ୍କୁ ସେ ଲେଖିଲେ “ଏଠାରେ କାମ କରିବାର ବିରାଟ ସୁଯୋଗ ରହିଛି ଆହୁରି ଲୋକ ପଠାଅ । ସୋପେକ ସହରର ଧର୍ମଯାଜକମାନଙ୍କ ସଙ୍ଗଠନରେ ଏ ଚିଠି ନେଇ ବେଶ୍ ଆଜାପ ଆଲୋଚନା ଶୁଣିଲା । ସେତେବେଳେ ସେଠାରେ ଉପସ୍ଥିତ ଥିଲେ ଅଷ୍ଟାଦଶୀ ଯାଗନେସ୍ । ଭାରତରେ ସେବାବିରାଟ ସମ୍ଭାବନା କଥା ଯାଗନେସ୍ଙ୍କୁ ଅଭିଭୂତ କଲା । କିନ୍ତେ ଦୁଇ ଦିନ ସେ ବିଷୟରେ ଚିନ୍ତା କଲାପରେ ସେ ଘିର କଲେ ଯେସୁଇଟ୍ ମିଶନାରୀମାନଙ୍କ ସହ ସେ ମଧ୍ୟ ଭାରତରେ କାମ କରିବେ । ତାଙ୍କ ନିଷ୍ପତ୍ତି କଥା ଶୁଣି ଧର୍ମଯାଜକମାନେ ପ୍ରଥମେ ବିସ୍ମିତ ହେଲେ । କିନ୍ତୁ ଯାଗନେସ୍ଙ୍କର ସଂକଳ୍ପର ଦୃଢ଼ତା ଦେଖି ସେମାନଙ୍କ ମନରେ କୌଣସି ଦ୍ୱିଧା ରହିଲା ନାହିଁ । ସଙ୍ଗେ ସଙ୍ଗେ ସେମାନେ ଆୟାତନାଶ୍ରମ ଲରେଟୋର “ନର୍” ମାନଙ୍କ ସଙ୍ଗେ ଯାଗନେସ୍ଙ୍କ ଯୋଗାଯୋଗ ସ୍ଥାପନ କରାଇଦେଲେ । କାରଣ କଲିକତା କ୍ୟାଥଲିକ୍ ସମ୍ପ୍ରଦାୟର ସଙ୍ଗଠନର ଏହି “ନର୍” ମାନେ ଥିଲେ ପରିଶୁକିକା ।

୧୯୨୮ ମସିହା କଥା । ଅଷ୍ଟାଦଶୀ ଯାଗନେସ୍ ପିତାମାତା, ପରିବାର ଓ ସୁଦେଶକୁ ଛାଡ଼ି ଗୁଲିଗଲେ ଆୟାତନାଶ୍ରମ ବୁବର୍ଲିନ୍ ସହରକୁ ଉପତରନାହାମର ଧର୍ମପ୍ରତିଷ୍ଠାନ (Loretto Abbey) ରେ ଯୋଗ ଦେବା ଲାଗି । ଉତ୍ତରାଳଙ୍କର ତାଙ୍କର ପାଇ ଚିରକାଳ ପାଇଁ ଯାଗନେସ୍ ନିଜ ଦେଶ ଛାଡ଼ିଲେ । ପରେ ଆଉ ସେ ଯେଉଁ ପଛକୁ ଫେରିଲା ନାହାନ୍ତି । ପର ବର୍ଷ ଅର୍ଥାତ୍ ୧୯୨୯ ମସିହାରେ ସେ ଆସି ପହଞ୍ଚିଲେ କଲିକତାରେ । ଯୋଗ ଦେଲେ କଲିକତାର ଲରେଟୋରେ ନଦୀନୀ ସମ୍ପ୍ରଦାୟରୁ ପେ । ସେଠାରେ ଆରମ୍ଭ ହେଲା ତାଙ୍କର ଶିକ୍ଷୟିତ୍ରୀ ଜୀବନ । ପ୍ରଥମେ ସେଠାରେ ଯୁଗର ସେ ହେଲେ ଉଗୋକ ଶିକ୍ଷୟିତ୍ରୀ । ଅନେକ ଦିନ ରହିଲେ ବଜାଳୀ ଛାତ୍ରୀ ବିଭାଗର କର୍ତ୍ତା ରୂପେ । କିଛିଦିନ ପାଇଁ ହେଲେ ସ୍କୁଲର ଅଧ୍ୟକ୍ଷା ସେଥିପ୍ରତି ଆଉ ଏକ ଦାୟିତ୍ୱ ମଧ୍ୟ ମୁଣ୍ଡାଇଲେ । ତାହା ଥିଲା ଭାରତୀୟ ସମ୍ପ୍ରଦାୟମାନଙ୍କୁ ନେଇ ଗଠିତ “ଡାଉଗ୍ଟର ଅଫ୍ ସେଣ୍ଟ ଆନ୍” (Daughter of St. Anne)ର ପରିଶୁକନୀ । ଏହି ଭଳି ଲାବରେ ପ୍ରାୟ ୧୭ ବର୍ଷ ବିତିଗଲା । ୧୯୪୭ ମସିହାରେ ସେ ଛୁଟି ଅର୍ଜନାପ୍ରତି କରିବା ପାଇଁ ଟ୍ରେନ ଯୋଗେ ଦାକ୍ଷିଣ୍ୟ ଯାଉଥିବାବେଳେ ମନରେ ତାଙ୍କର ଦେଖାଦେଲା ଏକ ପ୍ରଶ୍ନ “ଦୁନିଆରେ ଏତେ ଦୁଃଖ, କ୍ଷୁଣ୍ଣ ଓ ଦାରିଦ୍ର୍ୟ । ସେ କଥା ନ ଭାବି ଚିରକାଳ କଅଣ ଏହି ସ୍କୁଲକୁ ନେଇ ରହିଥିବି । “ମନ ଆଲୋଡ଼ିତ ହେଲା, ଅନ୍ତରରେ ଦୁଇ ଦେଖାଦେଲା । “ହଠାତ୍ ସେମିତି ତାଙ୍କ କାନରେ ବାଜିଲା କଲିକତା ଚର୍ଚ୍ଚିତା

ଅର୍ଦ୍ଧନୂତନ କରୁଣ ଆହ୍ୱାନ । ସେ ଆଉ ସ୍ଥିର ହୋଇ ରହି ପାରିଲେ ନାହିଁ । ମନେ ହେଲା ପ୍ରଭୁ ଯାଶୁ ଯେପରି କହୁଛନ୍ତି— “ମୁଁ ଏଠାରେ ଏହି ଆର୍ତ୍ତ ଓ କ୍ଷୁଧାର୍ତ୍ତଙ୍କ ମଧ୍ୟରେ ।” ମନରୁ ସବୁ ଦ୍ୱିଧା ଓ ସଂଶୟ ନିମେଷମାତ୍ରେ ଦୂର ହୋଇଗଲା । ସେହି ଶ୍ରେଣୀରେ ବସି ସେ ସ୍ଥିର ହେଲେ “ଏଣିକି ତାଙ୍କର କର୍ମ କ୍ଷେତ୍ର ହେବ ଆର୍ତ୍ତ, ଦୁଃସ୍ୱପ୍ନ ଓ ନିରାଶ୍ରୟଙ୍କ ମଧ୍ୟରେ ।” ନବଜନ୍ମ ଜାତ କଲେ ମଦର ଡେରେସା ସେକ୍ସନରେ ୧୦, ୧୯୪୬ ମସିହାରେ । ସୁଲ୍ଲ ଛାଡ଼ିବାହାରି ଆସିଲେ କଲିକତାରେ ବସି ଉଚ୍ଚଭାବେ । ସନ୍ଧ୍ୟାସିନୀର ପୋଷାକ ପରିବର୍ତ୍ତିତ ହେଲା । ପରିଧାନ କଲେ ନେଲିଆ ଧଡ଼ିପୁତ୍ର ଯାଦା ଶାଢ଼ୀ । ପଣତ ଅକୋରବା ପାଇଁ କାନ୍ଧରେ ଶୋରା ପାଇଲା “ଦୁଃଖ” ।

ପରବର୍ତ୍ତୀ କାହାଣୀର ପଟାଭର ଦୁର୍ଲଭ । କେବଳ ବୁଦ୍ଧବେଳଙ୍କ ଧର୍ମ ପ୍ରସାର ସହିତ ତୁଳନାତ୍ମକ । ତାଙ୍କରି ପ୍ରେରଣାରେ ୧୯୫୦ ମସିହା ଅକ୍ଟୋବର ମାସରେ ଗଠିତ ହେଲା ମିସନାରିଜ ଅଫ୍ ଚ୍ୟାରିଟି ଓ ସଂକ୍ଷା । ମହାମାନ୍ୟ ପୋପ୍ ସାନଜରେ ଏହି ନୂତନ ସଂକ୍ଷା ଗଠିବାର ଅଧିକାର ଦେଲେ ମଦର ଡେରେସାଙ୍କୁ । ୧୯୫୬ ମସିହାରୁ ଏହି ସଂକ୍ଷାର ମର୍ଯ୍ୟଦା ଆହୁରି ଉନ୍ନତ କରାଗଲା । ବର୍ତ୍ତମାନ ତାହା ସିଧାସଳଖ ପୋପ୍ଙ୍କ ଅଧୀନରେ । ମଦର ଡେରେସାଙ୍କ ଉଚ୍ଚ ପାଇବାର ଓ ସେବା କରିବାର ବନ୍ୟା ଆଜି କିଛି ପ୍ରାୟମା ଗଣା ସ୍ୱରୂପ । ମରକାତୀ ଅର୍ଥ ସାହାଯ୍ୟ ଉତ୍ସର୍ଗାତ୍ମକ ପ୍ରାଣ ମଦର ଡେରେସାଙ୍କର ଗ୍ରହଣୀୟ ନୁହେଁ । ଉଦ୍ଦେଶ୍ୟ ମହତ୍ । ତେଣୁ ଅଧିକାରୀ ବା ସେବାସେବାକର ଅଭାବ ଘଟୁନାହିଁ । ମଦର ଡେରେସାଙ୍କର କ୍ଷୟଯାତ୍ରା ଆଜି ଅବ୍ୟାହତ । ବହୁ ଜାତୀୟ ଏବଂ ଆତର୍ଣୀତୀୟ

ପୁରସ୍କାର ଓ ସମ୍ମାନରେ ଭୃତ୍ତିକ ଏହି ମହିଳାମାନା ବିନା ଆତ୍ମସରରେ ଆଗେଇ ଚାଲିଛନ୍ତି “ଉଚ୍ଚ ପାଇବାର” ବରିବା ଧରି । ଦେଖ ତାଙ୍କୁ “ପଦ୍ମଶ୍ରୀ” ଉପାଧିରେ ଭୂଷିତ କରିଛି, “ନେହେରୁ ପରସ୍କାର” ଦେଇ ସମ୍ମାନିତ କରିଛି । ନୋବେଲ ପୁରସ୍କାର ପାଇବା ଯୋଗୁ ତାଙ୍କୁ ଶାନ୍ତିପୂର୍ଣ୍ଣ ଓ ପ୍ରଧାନମନ୍ତ୍ରୀ ଅଭିନନ୍ଦନ ଜଣାଇଛନ୍ତି । ଅଣ୍ଡା ଏହି ଶୁଭେଚ୍ଛା ମଦର ଡେରେସାଙ୍କର “ଉଚ୍ଚ ପାଇବାର” ମହାମଦରେ ଓଡ଼ିଆବାସୀ ଦୀକ୍ଷିତ କରିବାକୁ ସହାୟକ ହେବ ।

ଏ ସଂକ୍ଷାରେ ପଦମ ସମ୍ମାନର ପୂର୍ବନେ ମୁଖ୍ୟମନ୍ତ୍ରୀ କୃତ୍ତବ୍ୟ ବ୍ୟାପନ ଚନ୍ଦ୍ର ରାୟଙ୍କର ଏକ ଭଣି ଉଲ୍ଲେଖଯୋଗ୍ୟ । ସେ ଦିନଟି ଥିଲା ଶ୍ରୀ ରାୟଙ୍କ ଅଖୀରୀତମ ଜନ୍ମ ବାର୍ଷିକୀ । ଶ୍ରୀ ରାୟ ଯଥାର୍ଥ ପଦ୍ମିନୀ ସମ୍ମାନୀ ସର୍ବବାଦୟରେ କର୍ମଗତ । ବନେ ସାମ୍ବାଦିକ ଚଳେ ତାଙ୍କୁ ଜନ୍ମ ଦିନରେ ଅଭିନନ୍ଦନ ଜଣାଇବାକୁ । “୮୦ ବର୍ଷ ବୟସରେ ମଖ୍ୟ-ମନ୍ତ୍ରୀଙ୍କୁ ଆପଣଙ୍କୁ କେମିତି ଭାବୁଛି” ବୋଲି ଆନାଦିକମାନେ ପଚାରିଲେ ସେ କହିଲେ “ମୁଁ ଅର୍ପିତକୁ ଆସିବା ଭାଗି ପାହାତ ଚତୁର୍ଥୀଦେବେ ମୋର ମନେ ପଡ଼ିଲା ମଦର ଡେରେସାଙ୍କୁ । ଅବଗୁଡ଼ ଏହି ମହିଳା । ଶିପରି ରାବରେ ଯେ ସେ ଦାନ ଦୁଃଖୀ, ଦୁଃଖ ଓ ନିଃସହାୟଙ୍କର ମଙ୍ଗଳ ଭାଗି କାନ୍ଧି ବଢ଼ି ଯାଉଛି ତାହା ଭାବିଲେ ଆଶ୍ଚର୍ଯ୍ୟ ଲାଗେ । ମଦର ଡେରେସାଙ୍କର ନିଷ୍ଠାମ ପ୍ରତ୍ୟେକ ଦେଶବାସୀଙ୍କର ଆଦର୍ଶ ହେଉ । ଆଜି ଦିନରେ ଏହାହିଁ ମୋର କାମନା ।”

ସ୍ୱର୍ଗତ କୃତ୍ତବ୍ୟ ବିଧାନ ଚନ୍ଦ୍ର ରାୟଙ୍କ ଭଣି ଦେଶ ବିଦେଶରେ କର୍ମରେ ରୁପାୟିତ ହେଲେ ଏହି ପ୍ରତିଭାମୟୀ ସନ୍ଧ୍ୟାସିନୀଙ୍କ ପ୍ରତି ପ୍ରକୃଷ୍ଟ ଶ୍ରଦ୍ଧା ଛାପନ ବରାହେବ ।

“ମିହିର ମହିର”
କାଳୀଗଳି, କଟକ-୨



“ଯା’ ଦେଖି ଜାଣିବେ ଜଗତେ ସମସ୍ତେ”

ଭାରତ ଆଜମଣରେ ଆସିଥିବାବେଳେ ଆଲେକଜାଣ୍ଡାର ନିଜ ଶିବିର ନିକଟବର୍ତ୍ତୀ କେତେକ ଗ୍ରାମକୁ ଛଦ୍ମବେଶରେ ବୁଲି ପାରୁଥିଲେ । ଭାରତୀୟ ରାଜନୀତି ଓ ପ୍ରଥା ପରଂପରା ସଂପର୍କରେ ଜ୍ଞାନ ଅହରହ କରିବା ତାଙ୍କ ଉପଶର ଉଦ୍ଦେଶ୍ୟ ଥିଲା । ଦିନେ ଗୋଟିଏ ଗ୍ରାମକୁ ବୁଲିଯାଇଥିବାବେଳେ ସେ ଦେଖିଲେ ତଣ୍ଡେ ବ୍ୟକ୍ତି ସ୍ୱର୍ଣ୍ଣ ପାତ୍ରଟିଏ ଗହଣ କରିବାପାଇଁ ଅନ୍ୟ ଜଣଙ୍କୁ ପରଶାଉଛି । କିନ୍ତୁ ଦ୍ୱିତୀୟ ବ୍ୟକ୍ତି ସ୍ୱର୍ଣ୍ଣପାତ୍ର ଅଦ୍ୱେ ଅରେ ହେଲେ ଦେଖୁ ନାହିଁ । ଆଲେକଜାଣ୍ଡାର ଅନୁସଂଧାନ କରି ଡାଣିଲେ ଯେ ଗୋଟିଏ କର୍ମରୁ ସ୍ୱର୍ଣ୍ଣପାତ୍ରଟି ମିଳିଛି । କର୍ମର ହେତା ପାତ୍ରଟିକୁ କର୍ମ ବିଜ୍ଞେତାକୁ ଫେରାଇବାପାଇଁ ଯତ୍ନୋନାଶ୍ଚି ଉଦ୍ୟମ କରୁଥିଲେ ମଧ୍ୟ ବିଜ୍ଞେତା କିଛି ହୋଇ ସାରିଥିବା କର୍ମରେ ତାଙ୍କର କୌଣସି ଦାବା ନାହିଁ କହି ସ୍ୱର୍ଣ୍ଣ ପାତ୍ରଟିକୁ ଅନାଭ ନଥିଲେ । ଦୁଇଜଣଯାକ ସ୍ୱର୍ଣ୍ଣପାତ୍ରର ଉଦ୍ଦେଶ୍ୟତ ସ୍ଥିର କରିବା ପାଇଁ ଗ୍ରାମବାସୀମାନଙ୍କୁ ବିଭାଜନ କରିବାକୁ ଡାକିଲେ । ଗ୍ରାମବାସୀମାନେ ସ୍ଥିର କଲେ, ବିଜ୍ଞେତାର ହିସାବୁ ହେତାଉ ପୁଅ ବିବାହ କରିବ ଏବଂ ସ୍ୱର୍ଣ୍ଣ ପାତ୍ରଟି ହିସାବୁ ଯୌତୁକ ରୂପେ ପ୍ରଦାନ କରାଯିବ । ମାନବିକ ସୁପ୍ରଣୟ ମହତ୍ ଆଲେକଜାଣ୍ଡାରକୁ ଅଭିଭୂତ କରିଥିଲା । ପଥ ବନରେ ଅନ୍ୟର ସଂପର୍କ ନୁହେଁବା ଯେ ଅତ୍ୟନ୍ତ ଗହତ କର୍ମ ସେ ଏହା ଉପଲବ୍ଧ କରି ଉଚ୍ଚିତ ହୋଇଥିଲେ ।

ଦୁନେ ଯେତେବେଳେ ସ୍ୱକୃତରେ ବଦଳି ଯିବ ତୁମ ଉଚ୍ଚିପାଖରେ ଥିବା ଦୂଧିକା ବଦଳି ଯିବ
—ମାସ ବାଘ

ଭାରତର ସଂବିଧାନ ଅନୁଯାୟୀ ଯଦି ପାଞ୍ଚବର୍ଷରେ ଲୋକସଭା ନିର୍ବାଚନ ହୋଇଥାଏ । କିନ୍ତୁ ଆବଶ୍ୟକହେଲେ ଗଣ୍ଡପତି ଏହି ଛବର୍ଷ ମଧ୍ୟରେ ଲୋକସଭାକୁ ଉର୍ଦ୍ଧ୍ୱ ପାଳି ନିର୍ବାଚନ ପାଇଁ ଆଦେଶ ଦେଇଥାଆନ୍ତି । ୧୯୭୭ ମସିହା ମାର୍ଚ୍ଚ ମାସରେ ନିର୍ବାଚନ କରିଆରେ ଯେଉଁ ଲୋକସଭା ଗଠିତ ହୋଇଥିଲା ତାହା ୧୯୮୨ ମସିହା ପର୍ଯ୍ୟନ୍ତ ବଜ୍ରବର ରହିଥାଆନ୍ତା । କିନ୍ତୁ ଉଚ୍ଚନୈତିକ ପରିଷଦି ଯୋଗୁ ଗଣ୍ଡପତି ଏହି ଲୋକସଭାକୁ ଉର୍ଦ୍ଧ୍ୱ ପୁନର୍ବାର ନିର୍ବାଚନ ହେବାପାଇଁ ସିଦ୍ଧାନ୍ତ କଲେ । ଆସନ୍ତା ଜାନୁଆରୀ ୩ ଓ ୬ ତାରିଖରେ ବିଭିନ୍ନ ରାଜ୍ୟରେ ନିର୍ବାଚନ ହେବ । ଓଡ଼ିଶାରେ ଜାନୁଆରୀ ୩ ତାରିଖ ଗୋଟିଏ ଦିନ ନିର୍ବାଚନ ହେବ ବୋଲି ସ୍ଥିର ହୋଇଛି ।

ତାଲିକା ପ୍ରକାଶ ପାଇବାପରେ ଯଦି ଏଥିରେ କାହାର ନାମ ନଥାଏ ବା କାହା ନାମରେ ଭୁଲ ଗ୍ରାନ୍ତି ଥାଏ, ତେବେ ସ୍ଥାନୀୟ ସର୍ବତ୍ରିଭିକନାଲ୍ ଅଫିସରଙ୍କ ନିକଟରେ ଦରଖାସ୍ତ ଦେଇ ତାହାକୁ ସଂଶୋଧନ କରିବାର ବ୍ୟବସ୍ଥା କରାଯାଇଥାଏ । ଏହିସବୁ ଆପଣ ଦରଖାସ୍ତ ବିଭାଗ କଲପରେ ଯେଉଁମାନଙ୍କର ନାମ ପୁନର୍ବାର ଯୋଗ କରିବା ଆବଶ୍ୟକ ତାହା ସଂପୂର୍ଣ୍ଣ ସର୍ବତ୍ରିଭିକନାଲ୍ ଅଫିସରମାନେ କରିସାରିଲେଣି । ଏହି ପ୍ରକାରେ ପ୍ରସ୍ତୁତ ଲେଟର ତାଲିକା ନଭେମ୍ବର ୩୦ ତାରିଖରେ ତୃତୀୟ ଭାବେ ପ୍ରକାଶ ପାଇଛି । ଏହି ତୃତୀୟ ଲେଟର ତାଲିକା ଏହି ନିର୍ବାଚନ ପୂର୍ବରୁ ସଂଶୋଧନ ହେବାର ସୁଯୋଗ ନାହିଁ । ଅନେକ ସମୟରେ ଲେଟ ଗ୍ରହଣ କେନ୍ଦ୍ରରେ ପ୍ରିକାଲଡ଼ି ଅଫିସରମାନଙ୍କ ସହ ଲେଟରମାନେ ଏ

ନିର୍ବାଚନର ପଟ୍ଟଭୂମି

ନିର୍ବାଚନର ହିସାବ ସମୀକ୍ଷା କଲେ ଜଣାଯାଏ, ଗଣତାଣ୍ଡିକ ପଦ୍ଧତିରେ ଆମ ଦେଶରେ ପ୍ରଥମ ନିର୍ବାଚନ ହୁଏ ୧୯୫୧ ଡିସେମ୍ବର ଓ ୧୯୫୨ ଫେବୃୟାରୀ ମଧ୍ୟରେ । ଦ୍ୱିତୀୟ ନିର୍ବାଚନ ହୁଏ ୧୯୫୭ର ଫେବୃୟାରୀ-ମାର୍ଚ୍ଚ ମାସରେ, ତତୀୟ-ଫେବୃୟାରୀ ୧୯୬୨ରେ, ଚତୁର୍ଥ-ଫେବୃୟାରୀ ୧୯୬୭ରେ, ପଞ୍ଚମ-ମାର୍ଚ୍ଚ ୧୯୭୧ରେ ଏବଂ ଷଷ୍ଠ-ମାର୍ଚ୍ଚ ୧୯୭୭ରେ ।

ଭାରତର ସଂଖ୍ୟା ଦୃଷ୍ଟିରୁ ଭାରତୀୟ ନିର୍ବାଚନର ପଟ୍ଟଭୂମି ନାହିଁ । ଆଗାମୀ ନିର୍ବାଚନରେ ଲୋଟର ସଂଖ୍ୟା ହେବ ୧୩୩୩ ୩୬ କୋଟି । ଅର୍ଥାତ୍ ତାଙ୍କୁ ବାଦ୍ ଦେଲେ ପୃଥିବୀର ଯେ କୌଣସି ଦେଶର ଲୋକ ସଂଖ୍ୟା ଅପେକ୍ଷା ଏହା ଯଥେଷ୍ଟ ଅଧିକ । ୧୯୫୨ ମସିହା ସାଧାରଣ ନିର୍ବାଚନ ବେଳେ ଲୋଟର ସଂଖ୍ୟା ୧୭ କୋଟି ୩୦ ଲକ୍ଷ ହୋଇଥିବା ବେଳେ ଆଗାମୀ ୬ମ ନିର୍ବାଚନ ବେଳକୁ ଏହା ହେବ ପ୍ରାୟ ୩୬ କୋଟି । ତେଣୁ ୩୨ ବର୍ଷ ମଧ୍ୟରେ ଆମ ଦେଶର ଲୋଟର ସଂଖ୍ୟା ଯେ ଦୁଇଗୁଣରୁ ଅଧିକ ହେଲଣି ତାହା କହିବା ବାହୁଲ୍ୟ ମାତ୍ର ।

ସଂପୂର୍ଣ୍ଣ ଓଡ଼ିଶାରେ ଯେଉଁ ଲୋଟର ତାଲିକାର ଖସଡ଼ା ପ୍ରକାଶ ପାଇଛି ସେଥିରେ ୧ କୋଟି ୩୮ ଲକ୍ଷ ୪ ହଜାର ୬୭୦ ଜଣ ଲୋଟରଙ୍କ ନାମ ରହିଛି । ୧୯୭୭ ମସିହା ବିଧାନ ସଭା ନିର୍ବାଚନ ବେଳର ଲୋଟର ସଂଖ୍ୟା ୦.୮୩୩ ଏହା ୧୧ ଲକ୍ଷ ୩୮ ହଜାର ୨୪୮ ଅଧିକ ।

ଆମ ଦେଶରେ ପାର୍ଲିମେଣ୍ଟ କହିଲେ ଏକତ୍ର ରାବେ ଲୋକସଭା ରାଜ୍ୟସଭା ଓ ରାଷ୍ଟ୍ରପତିକୁ ବୁଝାଏ । କେବଳ ଏକତ୍ର ଲୋକସଭା ଓ ରାଜ୍ୟସଭାକୁ ନୁହେଁ । ଅର୍ଥାତ୍ ରାଷ୍ଟ୍ରପତି ପାର୍ଲିମେଣ୍ଟର ଏକ ଅଙ୍ଗ । (ହରହୀତ)

ଏହି ନିର୍ବାଚନ ପାଇଁ କିନ୍ତୁ ପ୍ରସ୍ତୁତି ଆରମ୍ଭ ହେଲଣି ସେପ୍ଟେମ୍ବର ପହିଲାରୁ । ପ୍ରତ୍ୟେକ ନିର୍ବାଚନ ପୂର୍ବରୁ ଥରେ ଲେଟର ତାଲିକା ସଂଶୋଧନ କରାଯାଇଥାଏ । ଏଥର ମଧ୍ୟ ନିର୍ବାଚନ ପୂର୍ବରୁ ବ୍ୟାପକଭାବେ ଲେଟର ତାଲିକା ସଂଶୋଧନ କାର୍ଯ୍ୟ ହାତକୁ ନିଆଯାଇଛି । ଏହି କାର୍ଯ୍ୟକ୍ରମ ଅନୁସାରେ ଗଣନାକାରୀମାନେ ସରକାରୀ ବୁକ୍ସ ଲେଟରମାନଙ୍କର ନାମ ସମ୍ବୃହ କରିଥିଲେ । ତଦନୁଯାୟୀ ପ୍ରସ୍ତୁତ ଲେଟର ତାଲିକା ତିନି ଲେଟର ତାଲିକା ରୂପେ ଅକ୍ଟୋବର ୧୯ ତାରିଖରେ ପ୍ରକାଶିତ ହୋଇଥିଲା । ଏହି

ବିଷୟରେ ଯୁକ୍ତିତର୍କ କରିଥାନ୍ତି । କିନ୍ତୁ ଏକଥା ମନେରଖିବାକୁ ହେବ ଯେ ଲେଟରଗ୍ରହଣ କେନ୍ଦ୍ରରେ ଏଭଳି ବିବାଦ କରିବା ନିରର୍ଥକ । ଯେଉଁମାନଙ୍କ ନାମ ପ୍ରିକାଲଡ଼ି ଅଫିସରଙ୍କ ପାଖରେ ଥିବା ଲେଟର ତାଲିକାରେ ନଥିବ ସେମାନେ କୌଣସି ପ୍ରକାରେ ଲେଟ ଦେଇ ପାରିବେନାହିଁ । ଲେଟର ତାଲିକା ପ୍ରସ୍ତୁତି ନିର୍ବାଚନର ପ୍ରଥମ ପର୍ଯ୍ୟାୟ ଓ ଏହି କାମ ଶେଷ ହେଲଣି କହିଲେ ଚଳେ । ୧୯୭୭ ମସିହା ନିର୍ବାଚନ ସମୟରେ କଟକ ଜିଲ୍ଲାରେ ୨୩ ଲକ୍ଷ ଲୋଟର ଥିବା ସତ୍ତ୍ୱେ ଏଥର ଲୋଟରଙ୍କ ସଂଖ୍ୟା ୨୫ ଲକ୍ଷକୁ ବୃଦ୍ଧି

ପାଇଁ । ଯମଗୁ ଉଦ୍ୟରେ ଯାଉଥିବା ଶତକଡ଼ା ୧୦ ଲକ୍ଷ ଲୋକର ସଂଖ୍ୟା ବୃଦ୍ଧି ହୋଇଥିବାର ରକ୍ଷ୍ୟ କରାଯାଇଛି । ସାଧାରଣତଃ ନିର୍ବାଚନ ପୂର୍ବରୁ ଦରମାସ୍ତ ଦ୍ଵାରା ନୂତନ ଭେଟଣମାନଙ୍କୁ ଚାଲିଦା-ରୁତ କରାଯାଇଥାଏ । ତେଣୁ ବହୁସଂଖ୍ୟାରେ ନୂତନ ଭେଟଣ ଚାଲିକାନ୍ତ୍ର ହୋଇ ପାରିନଥାନ୍ତି । କିନ୍ତୁ ଚର୍ଚ୍ଚିତ ନିର୍ବାଚନରେ ସରକୃ ଯର ଯାଇ ଚାଲିକା ସଂଶୋଧନ କରାଯାଇଥିବାରୁ ଏବେ ଅଧିକ ସଂଖ୍ୟାରେ ନୂତନ ଭେଟଣ ଚାଲିକାନ୍ତ୍ର ହୋଇଛି ।

ଏ ଚ ଗଣ ଭେଟଣ ଚାଲିକା କଥା । କିନ୍ତୁ ଏତିକିରେ ଚ ଭେଟ ହୋଇପାରିବନାହିଁ । ଆହୁରି ଯତ୍ନେକ ପ୍ରକାର ପ୍ରସ୍ତୁତି ପାଇଁ । କେଉଁ ସ୍ଥାନରେ ଭେଟ ଗ୍ରହଣ କେନ୍ଦ୍ର, ସେଠାରେ କେଉଁ କେଉଁ ଗ୍ରାମରଲୋକ ଭେଟଦେବେ, କେଉଁ ଅଧିକାରମାନେ ସେହି କେନ୍ଦ୍ର ଦାୟିତ୍ଵରେ ରହିବେ, ସେମାନେ କେଉଁ ଗାଡ଼ିରେ କି କି ଜିନିଷ ନେଇ ଯିବେ, ଏସବୁ କଥା ବହୁ ଆଗରୁ ବିଶ୍ଵରୁ ନିଆଯାଏ । ଭେଟଣ ଚାଲିକା ପ୍ରସ୍ତୁତି ସଙ୍ଗେ ସଙ୍ଗେ ଏ ପ୍ରସ୍ତୁତି ମଧ୍ୟ ଅବ୍ୟାହତରହିଛି ।

ନାହାନ୍ତି । କିନ୍ତୁ ଚା'ନୁହେଁ । ଭେଟ ଗ୍ରହଣକେନ୍ଦ୍ର ଠିକଣା ସେବା ପୂର୍ବରୁ ଉଚ୍ଚନିର୍ଦ୍ଧାରିତ ଦଳର ପ୍ରତିନିଧିମାନଙ୍କ ସହ, ବିଧାନ-ସଭା ଓ ଭେଟସଭା ସଦସ୍ୟମାନଙ୍କ ସହ ବିଶେଷ ଭାବେ ଆଲୋଚନା କରାଯାଇଥାଏ । ଭେଟ ଅଭିଯୋଗର ୨୭ ତାରିଖରେ ସାରଭେଟଣ କ୍ଷିତ୍ର ସଦର ମହକୁମାମାନଙ୍କରେ ପ୍ରତିନିର୍ଦ୍ଧାରିତ ଦଳର ପ୍ରତିନିଧି-ମାନଙ୍କ ସହ ନିର୍ବାଚନ ଅଧିକାରମାନେ ଆଲୋଚନା କରିଥିଲେ । ଏହି ପରିପ୍ରେକ୍ଷାରେ କଟକ ଜିଲ୍ଲାରେ ମଧ୍ୟ ଉଚ୍ଚନିର୍ଦ୍ଧାରିତ ଦଳର ପ୍ରତିନିଧି ଓ ଭେଟପ୍ରତିନିଧିମାନେ ଆଲୋଚନାରେ ସୋର ଦେଇଥିଲେ । ସେ ଦିନ ଭେଟକେନ୍ଦ୍ର ବିଷୟରେ ପୁଂଖାନୁପୁଂଖ ଆଲୋଚନା ହୋଇଯାଇଛି । ଭେଟ ଗ୍ରହଣ କେନ୍ଦ୍ର ଶିଳ୍ପ ଚାଲିବାପାଇଁ କେତେ-ପୁର୍ବିଏ ବିଷୟ ବିଶ୍ଵରୁ ନିଆଯାଇଛି । କନସାଧାରଣକ ବୃଦ୍ଧିଧା ପ୍ରତି ରକ୍ଷ୍ୟ ରଖି ଭେଟ କେନ୍ଦ୍ରଗୁଡ଼ିକ ଶିଳ୍ପ କରାଯାଇଛି ।

ସାଧାରଣତଃ ୭୫୦ରୁ ଏକହଜାର ପର୍ଯ୍ୟନ୍ତ ଭେଟଣ ଗୋଟିଏ କେନ୍ଦ୍ରରେ ଭେଟଦେବାର ବ୍ୟବସ୍ଥା ହୋଇଛି । ସର୍ବ ବିଶେଷରେ

ଓଡ଼ିଶାରେ ୧୯୭୭ ଲୋକସଭା ନିର୍ବାଚନ ଦୁସାର ସମୀକ୍ଷା

ନିର୍ବାଚନ ମଣ୍ଡଳୀର ନାମ (୧)	ଭୋଟର ସଂଖ୍ୟା (୨)	ନିର୍ଦ୍ଧାରିତ ଭୋଟ ସଂଖ୍ୟା (୩)	ମୋଟ ଭୋଟର ଶତକଡ଼ା ହାର (୪)
୧ । ମୟୂରଭଞ୍ଜ (ସଂ-ରକ୍ଷିତ)	୫,୫୭,୮୪୮	୨,୧୫,୦୦୭	୩୮.୫୪
୨ । ବାଲେଶ୍ଵର	୬,୧୫,୭୩୭	୩,୫୦,୭୭୧	୫୬.୯୭
୩ । ଉତ୍ତର	୬,୧୪,୬୮୪	୩,୩୬,୦୫୪	୫୪.୬୭
୪ । ଯାଜପୁର	୬,୧୧,୧୭୧	୩,୧୬,୬୬୬	୫୧.୮୩
୫ । କେନ୍ଦ୍ରାପଡ଼ା	୬,୨୯,୦୭୭	୩,୯୬,୨୨୪	୬୨.୯୯
୬ । କଟକ	୬,୨୩,୯୨୧	୩,୩୦,୧୫୨	୫୨.୯୧
୭ । କଟକସିଂହପୁର	୬,୫୪,୧୧୪	୪,୧୦,୧୮୨	୬୨.୬୦
୮ । ପୁରୀ	୬,୨୪,୨୬୭	୩,୦୦,୫୫୪	୪୮.୧୪
୯ । ଭୁବନେଶ୍ଵର	୬,୦୯,୧୬୪	୨,୪୬,୦୧୩	୪୦.୩୯
୧୦ । ଆସୀ	୬,୫୮,୬୯୩	୩,୦୧,୭୨୯	୪୫.୮୧
୧୧ । ବ୍ରହ୍ମପୁର	୬,୦୭,୦୭୨	୨,୧୪,୬୧୧	୩୫.୩୭
୧୨ । କୋରାପୁଟ (ସଂ-ରକ୍ଷିତ)	୫,୮୧,୪୨୮	୧,୫୧,୧୨୪	୨୫.୯୯
୧୩ । ନବରଙ୍ଗପୁର (ସଂ-ରକ୍ଷିତ)	୫,୨୨,୩୯୪	୧,୪୪,୪୦୮	୨୭.୬୪
୧୪ । କଳାହାଣ୍ଡି	୫,୪୨,୦୩୩	୧,୯୩,୧୬୩	୩୫.୬୪
୧୫ । ପୁରୀବାଣୀ (ସଂ-ରକ୍ଷିତ)	୬,୩୩,୮୫୦	୨,୦୯,୨୩୨	୩୩.୦୧
୧୬ । ବଲାଙ୍ଗୀର	୫,୭୨,୧୨୨	୨,୩୨,୨୬୦	୪୦.୬୦
୧୭ । ସମଲପୁର	୬,୬୦,୨୦୦	୩,୧୪,୭୬୪	୪୭.୬୮
୧୮ । ଦେଓଗଡ଼	୬,୧୧,୭୫୬	୨,୫୮,୮୩୭	୪୨.୩୧
୧୯ । ଦେଓଗଡ଼	୫,୯୦,୨୮୦	୨,୬୧,୬୩୪	୪୪.୩୨
୨୦ । ଡେ଼ୁକାନୀର	୫,୬୪,୨୯୪	୨,୨୫,୮୫୮	୪୦.୦୨
୨୧ । ସୁନ୍ଦରଗଡ଼ (ସଂ-ରକ୍ଷିତ)	୫,୬୧,୨୩୦	୧,୯୪,୮୨୧	୩୪.୬୧
୨୨ । କେଉଁଝର (ସଂ-ରକ୍ଷିତ)
୧୨,୬୪୫,୪୨୫		୫,୬୦୪,୨୮୬	୪୪.୩୨

ଭେଟଗ୍ରହଣ କେନ୍ଦ୍ରଗୁଡ଼ିକର ଚାଲିକା ଚୁକ୍ତିତ ହୋଇଗଲାଣି । କେହି କେହି ଉତ୍ତୁଧିବେ ଯେ ଭେଟଗ୍ରହଣ କେନ୍ଦ୍ର ସ୍ଥାପନ କରୁଥିବା ବେଳେ ନିର୍ବାଚନ ଦାୟିତ୍ଵରେ ଥିବା କର୍ମଚାରୀମାନେ ବୋଧେ ନିଜ ବୃଦ୍ଧିଧା ମୁତାବକ କେନ୍ଦ୍ର ଶିଳ୍ପ କରୁଅଛନ୍ତି, କାହାକୁ ପରାମୁ

ଏହାଠାରୁ କମ୍ ଭେଟଣ ଅଛନ୍ତି ଓ ଅତି ଅତୁରଧିଆ ଭେଟଣେ ଏକହଜାରରୁ କିଛି ଅଧିକ ଭେଟଣ ମଧ୍ୟ ଅଛନ୍ତି । ସମ୍ପର୍କରୁ ପୂର୍ଣ୍ଣ ସମତର ଅଞ୍ଚଳରେ ଭେଟଣମାନଙ୍କୁ ଦୂର ବିଭେଦରେ ଅଧିକ ଯିବାକୁ ପଡ଼ିବନାହିଁ । ସ୍ଵଳ୍ପ ଜନସଂଖ୍ୟା ଥିବା ଅଞ୍ଚଳରେ

କୌଣସି କୌଣସି ପ୍ରାମାଣ ଲେଖକ ଦୁଇ ଭିନ୍ନଭିନ୍ନରୂପେ ସାମାନ୍ୟ ପର୍ଯ୍ୟବେଶ ଯିବାକୁ ହୋଇପାରେ । ଶାନ୍ତି ଦୁଇଟି ଦେଖିଲେ ତ ହେବନାହିଁ, ପୁଣି ଶେଷ ଗ୍ରହଣ କେନ୍ଦ୍ର ଥିବା ଦରକାର । ଘେଟ ଗ୍ରହଣ କେନ୍ଦ୍ର କେବଳ ସର୍ବସାଧାରଣ ସ୍ଥାନରେ ହୋଇଥାଏ । ବ୍ୟାକରଣ ଗୁଣଗୁଣିକ ଏଥିପାଇଁ ଉପଯୁକ୍ତ । ମସିର, ମସ୍ତିକ୍, ଶାନ୍ତିର ପରିସର, କୌଣସି ଗୁଣନୈତିକ ଦଳ ବା ବ୍ୟକ୍ତିଙ୍କ ଅଭି- ପାରରେ ଥିବା ଗୁଣ ଘେଟ କେନ୍ଦ୍ର ରୂପେ ବ୍ୟବହାର କରାଯାଏ ନାହିଁ । କୌଣସି ସ୍ଥାନରେ ସର୍ବସାଧାରଣ ଅନୁସାଧନ ନଥିଲେ ବରଂ ଗୋଟିଏ ପ୍ରକାଶ୍ୟ କୁଟିଆ ଘର ତିଆରି କରାଯାଏ, ତିନୁ କୌଣସି ବ୍ୟକ୍ତି- ବିଶେଷକର କୋଠାଘର ଥିଲେ ମଧ୍ୟ ଏହି ଉଦ୍ଦେଶ୍ୟରେ ତାହା ନିର୍ଦ୍ଧାରିତନାହିଁ ।

ହୁଡ଼ି ଘେଟ ଗ୍ରହଣ କେନ୍ଦ୍ରରେ ପରିଗ୍ରହଣ ପାଇଁ କଣେ ପ୍ରତୀକାର୍ଥ- ଅର୍ଥସର ଓ ତିନିଜଣ ପୋଲି-ଅର୍ଥସର ନିୟୁତ ହୋଇ- ଥାଆନ୍ତି । ଘେଟର ତାଲିକା ଖୋଜି ନାମ ବାହାର କରିବା, ଘେଟକାପଳ ଓ ଉଦ୍ଦେଶ୍ୟ ଦେବା, ଘେଟ ଗ୍ରହଣ ହିକୋଷ ଦେଖାଇବା ଉତ୍ୟାଦି କାର୍ଯ୍ୟ ଏହି ଅର୍ଥସରମାନେ କରିଥାଆନ୍ତି ।

ଘେଟ ଗ୍ରହଣ କେନ୍ଦ୍ର ମଧ୍ୟରେ ଏହି ଅର୍ଥସରମାନେ ମଧ୍ୟ ସ୍ଥାନରେ ବସିଥାଆନ୍ତି । ଘେଟକେନ୍ଦ୍ରର ଗୋଟିଏ ସ୍ତବେଶ ଦ୍ଵାର ଓ ଗୋଟିଏ ପ୍ରସାଧନ ଦ୍ଵାର ଥାଏ । କୌଣସି କେନ୍ଦ୍ରରେ ଏପରି ଦୁଇଟି ଦ୍ଵାର ନଥିଲେ ଦରକାରୀ ଗୋଟିଏ ଦ୍ଵାରକୁ ଦୁଇ ଭାଗ କରିଦିଆଯାଏ । ଶାନ୍ତି ଶୁଖିଲା ରକ୍ଷାକରିବା ପାଇଁ କଣେ ବା ଦୁଇଭାଗ ପୁଲିସ୍ କର୍ମଗୁଣା ଥାଆନ୍ତି । ସେମାନେ ଘେଟଗ୍ରହଣ କୋଠା ବାହାରେ ଓ କେନ୍ଦ୍ରର ପରିସର ମଧ୍ୟରେ ଶାନ୍ତି ରକ୍ଷା କରନ୍ତି । ପ୍ରତ୍ୟେକ ବ୍ୟକ୍ତି ପୁଢ଼ିଆରେ ଘେଟ ଦେବାପାଇଁ ଘେଟର ମାନେ ଧାଡ଼ି ବାନ୍ଧି ନିଶ୍ଚୟରେ କଣେ ଯିବା ଆବଶ୍ୟକ । ଭଗବତ୍ ସମୟରେ ଏହିଭଳି ଧାଡ଼ି ବାନ୍ଧି ଯିବାପାଇଁ ପୁଲିସ୍ କର୍ମଗୁଣାମାନେ ସାହାଯ୍ୟ କରିଥାଆନ୍ତି । ଘେଟ ଗ୍ରହଣ କେନ୍ଦ୍ର ମଧ୍ୟକୁ ପ୍ରବେଶକରି ପୋଲି- ଅର୍ଥସରଙ୍କୁ ନିଜର ନାମ, ଗ୍ରାମ ଉତ୍ୟାଦି ଜଣାଇବେ । ଘେଟରମାନଙ୍କଠାରୁ ଏସବୁ ଜାଣି ଘେଟର ତାଲିକାରେ ଏ ନାମ ଥିବା କି ନାହିଁ ତାହା ଖୋଜି ପୋଲି- ଅର୍ଥସର ଘେଟରକୁ ନିଶ୍ଚୟ କରନ୍ତି । ଯଦି ନାମ ଥାଏ ତେବେ ତାକୁ ଖଣ୍ଡିଏ ଘେଟ ଜାଗର ଦିଆଯାଏ ।

ଏଥର ଗୋଟିଏ ନୂଆ ବ୍ୟବସାୟ କରାଯାଇଛି । ପ୍ରତ୍ୟେକ ଘେଟର ଘେଟକାଗର ନେଇବେଳେ ଘେଟ ଜାଗର ମୁଣ୍ଡାବେଳରେ ଦକ୍ଷିଣ କରାଯିବ ବା ଚିପ ଦେବେ । ଏଥିପାଇଁ ପୋଲି- ଅର୍ଥସର ତାକୁ ସାହାଯ୍ୟ କରିବେ । ଘେଟ ଗ୍ରହଣ କେନ୍ଦ୍ର ମଧ୍ୟରେ ଗୋଟିଏ ନିୟମିତ ବାକ୍ସ ରଖାଯାଇଥିବ । ଏହି ବାକ୍ସଟି ଗୋଟିଏ କୋଣରେ ପରଦା ଆବୃତ୍ତରେ ଅନ୍ୟମାନଙ୍କ ଦୃଷ୍ଟି ନପଡ଼ିଇ ଭଳି ସ୍ଥାନରେ ରଖାଯାଇଥିବ । ଘେଟଦାତା ଘେଟ ଜାଗର ଓ ଘେଟ ଦାନର ସିଲ୍ ଧରି ଏହି ପ୍ରକୋଷ୍ଠ ମଧ୍ୟକୁ ଯିବେ ଓ ଅନ୍ୟମାନେ ନଦେଖି ପାରିବେ ନିଜ ରକ୍ଷା ମୁକାବଳ ସ୍ଥାନରେ ସିଲ୍ ଦେବେ । ତା'ପରେ ତାହାକୁ ତରକ୍ତି ଘେଟବାକ୍ସ ମଧ୍ୟରେ ପକାଇବେ । ଘେଟ ବାକ୍ସ ଏଭଳି ତିଆରି ଯେ ଏହା ଗିଡ଼ରକୁ ଗୋଟିଏ ତରକାକାଗଳ ଅବସ୍ଥାରେ ସାର ପାରିବ; ବିକ୍ତ ଶୁଦ୍ଧି ନଖୋଲି, ଉତ୍ତମୁଦ ନଭଣି

କିଛି ନିର୍ଦ୍ଧାରିତ ପର୍ଯ୍ୟକାରୀ କରବ

ତା ଗିଡ଼ରକୁ ଜାଗର ଅଣାଯାଇ ପାରିବ ନାହିଁ । ଘେଟକାଗର ଖଣ୍ଡିକ ବଦଳାଏ ବେଳେ କଣେ ପୋଲି- ଅର୍ଥସର ବାମହାତର ବିଶି ଆଗୁଠି ନିଖପାଖରେ ଗୋଟିଏ କବା ସାହାହି ଦାଗ ଦେବେ । ଏହି ଦାଗଟି ଥିବି । ତା'ଅର୍ଥ ମୁହେଁ ଯେ ଏହା ବାମହାତର ଉପର । କିନ୍ତୁ ଅନେକଦିନ ପର୍ଯ୍ୟନ୍ତ ସେ ଦାଗ ଯିବନାହିଁ । ଏଭଳି ଦାଗ ଦେବା ଉଦ୍ଦେଶ୍ୟ ହେଲେ କଣେ ଘେଟଦାତା ନିର୍ଦ୍ଧାରିତ ସମୟରେ କେବଳ ଥରେ ମାତ୍ର ଘେଟଦାନର ସୁଯୋଗ ପାଇବେ । କୌଣସି ଘେଟରକ୍ ହାତରେ ଆଗରୁ ଏଭଳି ଦାଗ ରହିଥିଲେ ସେ ଥରେ ଘେଟ ଦେଇଛନ୍ତି ବୋଲି ଧରାଯିବ ଓ ତାକୁ ପୁନର୍ବାର ଘେଟଦେବାର ସୁଯୋଗ ଦିଆଯିବନାହିଁ । ଏଭଳି ଦାଗ ରହିଥିଲେ ମଧ୍ୟ ଘେଟଦେବା ପାଇଁ କହିବା ଓ କଳାଦାନ ନ ରଖାଇବାକୁ କହିବାକୁ ବିଶୁଖିଳ ଆଚରଣ ବୋଲି ଧରାଯିବ । ପ୍ରତ୍ୟେକ ବ୍ୟକ୍ତି ସଜାମ ଦେବା ଚିତ୍ତିତ ଯେ ଏଭଳି ଆଚରଣ ଦିଏ ।

ଏ ତ ଗର ଘେଟକେନ୍ଦ୍ର ଗିଡ଼ରର କଥା । ଏହାର ବହୁ ଆଗରୁ ଘେଟକ୍ ଉତ୍ତରେ ଘେଟ ସଂପର୍କରେ ଆଲୋଚନା ହୋଇ ବାବରଣ ସରଭରମ ଥାଏ । ସେହି ସମୟରେ ସେପରି କିଛି ପ୍ରକାଶକର ପରିସ୍ଥିତି ନ ଉପୁଲେ ସେଥିପାଇଁ ଉଚ୍ଚନୀତିକ ଦଳମାନଙ୍କ ପାଇଁ କେତେକ ଆଚରଣ ବିଧି କରାଯାଇଛି । କୌଣସି ଘରନୈତିକ ଦଳ ଅନ୍ୟର ସର ବା ଶୋଭାଯାତ୍ରାକୁ ବାଧା ଦେବେନାହିଁ । କାହା ସଂପର୍କରେ ବ୍ୟକ୍ତିଗତଭାବେ କୁହାଉଚ୍ଚନା କରିବେନାହିଁ । ନିର୍ଦ୍ଧାରିତ ଦିନ ଘେଟ କେନ୍ଦ୍ରର ଶହେଗଜ ମଧ୍ୟରେ ଘେଟ ପ୍ରସ୍ତର ହେବ ନାହିଁ । ଏହିପରି ଘେଟ ବଡ଼ କେତେଗୁଣିଏ ଆଚରଣ ବିଧି ହୋଇଛି । ଏଗୁଣିକ ନ ମାନିଲେ ସାଧାରଣତଃ ବିଶୁଖିଳା ସୃଷ୍ଟି ହୁଏ ଓ କୋଟି ଲୋଟ ବିଶୁଖିଳା ବଡ଼ଆଦାର ଧାରଣ କରେ । ଏହି ଆଚରଣ ବିଧି ଠିକ୍ ଭାବେ କାର୍ଯ୍ୟକାରୀ ହେଉଛି କି ନାହିଁ ତାହା ଦେଖିବା ପାଇଁ ପ୍ରତ୍ୟେକ ଜିଲ୍ଲାରେ ଜିଲ୍ଲା ମାଜିଷ୍ଟ୍ରେଟ୍ ସମ୍ପର୍କରେ ଏକ ବର୍ମିଟି ଗଠିତ ହୋଇଛି । ନିର୍ଦ୍ଧାରିତ ପୂର୍ବରୁ ମଝିରେ ମଝିରେ ଏହି ବର୍ମିଟି ବସି ସୌହାର୍ଦ୍ଦପୂର୍ଣ୍ଣ ବାତାବରଣ ରକ୍ଷାକରନ୍ତି ।

ନିର୍ଦ୍ଧାରିତ ଦିନେ ଦୁଇଦିନ ପୂର୍ବରୁ ନିର୍ଦ୍ଧାରିତ ନଗରସିବା କର୍ମଗୁଣାମାନଙ୍କୁ ମତର ଗାଡ଼ିରେ ନିର୍ଦ୍ଧାରିତ କେନ୍ଦ୍ରଗୁଡ଼ିକୁ ପଠାଯାଏ । ଏଥର କେବଳ କଟକ ଜିଲ୍ଲାର ୬ଟି କେନ୍ଦ୍ରକୁ ୧୪ହଜାର ଲୋକଙ୍କୁ ନେଇ ୧୮ଶହ ଗାଡ଼ି ଗୁଲିକ ଘେଟ ଗ୍ରହଣ କେନ୍ଦ୍ର ଅଭିମୁଖେ । ଏହି ଅନୁପାତରେ ସାର ଭାରତର କଥା ଅନୁମାନ କରନ୍ତୁ ତ !

ଶାନ୍ତି ଏତିକି ନୁହେଁ, ଏହା ବ୍ୟତୀତ ଅନ୍ଧି ପୁଲିସ୍ କର୍ମଗୁଣା । ହୁଡ଼ି ୧୫ଟି କେନ୍ଦ୍ରପାଇଁ ଶାନ୍ତି ଶୁଖିଳା ରକ୍ଷାକରିବାକୁ ଗୋଟିଏ ଲେଖାଏଁ ଦଳ ଭିଜିଲ ରକ୍ଷାରେ ପଠିତର ମାରିବେ । ମୋଟାମୋଟି ଭାବେ ନିର୍ଦ୍ଧାରିତରେ ଆମେ ସମସ୍ତେ ପଢ଼ିବ ସଂଯୋଗ କରିବାକୁ ହେବ । କିଏ ଘେଟ କେନ୍ଦ୍ରରେ ଉପସ୍ଥିତ ହୋଇ ଘେଟ ଦେବେ, କିଏ ଘେଟ ଗ୍ରହଣ କାର୍ଯ୍ୟ ପରିଗ୍ରହଣା କରିବେ, କିଏ ଘେଟ ସଂପର୍କରେ ସ୍ଵରୁର କରିବେ ଅଥବା କିଏ ଶାନ୍ତି ଶୁଖିଳା ରକ୍ଷାକରିବେ । ବିକ୍ତ ସମସ୍ତଙ୍କ ସହଯୋଗ ଆବଶ୍ୟକ । କହିବା ବାହୁଲ୍ୟ ଯେ ନିର୍ଦ୍ଧାରିତ ଆରମ୍ଭର ପରିସର ମଧ୍ୟରେ ସମସ୍ତେ ବାମକରେ ଗଣତନ୍ତ୍ର ବିକାଶପାଇଁ ଆମେ ସାହାଯ୍ୟ କରିପାରିବା ।



କର୍ମ ହିଁ ଲିପିବଦ୍ଧ ହୋଇ ରହେ — ଗୁରୁ ନାନନ୍ଦ

ସାପ ଓ ଗରିବ ଲୋକର କଥା

ଡକ୍ଟର କୃଷ୍ଣ ପ୍ରସାଦ ମିଶ୍ର

ଏ ଲୋକ ଦିନ ଚଳଇ କଥା । ବଣେ ଗାଡ଼ା ସ୍ଵପ୍ନେ ତାଙ୍କ ମୁଣ୍ଡ ଉପରେ ବିଲୁଆଟିଏ ଝୁଲୁଥିବାର ଦେଖିଲେ । ନିଦ ତାଙ୍କର ଚକ୍ରବର୍ତ୍ତୀ ଭାଙ୍ଗିଗଲା । ସେ ସେହି ଗାଡ଼ିଆଧରେ ଗାଡ଼୍ୟର ସବୁ ବିକଳ ସୋକକୁ ଗାଳପ୍ରାୟାସକୁ ଡକାଇଲେ । ସେମାନଙ୍କୁ ସେହି ଅରୁଚ ସ୍ଵପ୍ନର ଅର୍ଥ ପଚାରିଲେ । ଭିତ୍ତ ସେହି ପଣ୍ଡିତ ଓ ଜ୍ଞାନୀ ଗୋଟିଏ ସ୍ଵପ୍ନର ଅର୍ଥ ବୁଝି ପାରିଲେନାହିଁ ।

ଗରିବ ଲୋକଟିଏ ତା କାମରେ ଗାନ୍ଧୀଜୀଙ୍କୁ ଆସୁଥିଲା । ବାଟରେ ସାପଟିଏ ଗାଡ଼ ଲିଟିବୁ ବାହାରି ତା ଆଗରେ ଫଣା ଡୋଳି ଠିଆ ହୋଇଗଲା । “ଶୁଣ ମଣିଷ ଭାଇ ! ରାଜାଙ୍କ ଡେସୁରା ଶୁଣିଯିବ । ମୁଁ ତୁମକୁ ତାଙ୍କ ସ୍ଵପ୍ନର ଅର୍ଥ କହିଦେବି । ତୁମେ ଯାଇ ତାହା ରାଜାଙ୍କୁ ବୁଝ । ସେ ତୁମକୁ ପ୍ରଚୁର ଧନ ଦେବେ । ଆମେ ତାକୁ ଭାଗ କରିନେବା ।

ଗରିବ ଲୋକଟି ରାଜାଙ୍କ ଡେସୁରା ଶୁଣିଥିଲା । ସେ ସାପ କଥାରେ ଗାଡ଼ି ହୋଇଗଲା । ସାପ କହିଲା—“ତୁମେ ରାଜାଙ୍କୁ ଯାଇ ବୁଝ—ହେ ମହାରାଜ, ଆପଣଙ୍କ ସ୍ଵପ୍ନର ଅର୍ଥ ମୁଁ ଜାଣେ । ଏହି ବର୍ଷଟା ଆପଣ ସାବଧାନ ରହିବେ । ପାତ୍ର ମନ୍ତ୍ରୀ, ସେନାପତି, କାହାଳିକୁ ଆପଣ ଏ ବର୍ଷ ବିଶ୍ଵାସ କରିବା ଉଚିତ ନୁହେଁ । ଏହା ଛଳନା, ପ୍ରବଚନା ଓ ଠକାମିର ବର୍ଷ ।”

ଗରିବ ଲୋକଟି ରାଜାଙ୍କ ପାଖକୁ ଆସି ସାପ କହିଥିବା ଧନୁଯାୟୀ ସ୍ଵପ୍ନର ଅର୍ଥ କହିଲା । ରାଜା ତା’ ଉପରେ ସନ୍ଦିଗ୍ଧ ହୋଇ ତାକୁ ବହୁତ ଧନ ସମ୍ପତ୍ତି ଦେଇ ବିଦାୟ ଦେଲେ । ଲୋକଟି ନିଜୁ ଯେଉଁଠି ବେଳେ ଯାଉଥିବା ବାଟରେ ନିଆଁ ଅନ୍ୟ ବାଟରେ ଘରକୁ ଫେରିଲା । ସାପକୁ ତା ଭାଗ ଦେବାକୁ ତା’ର ଉଚ୍ଚା ନଥିଲା ।

କିଛି ଦିନ ପରେ ରାଜା ପୁଣି ଆଉ ଗୋଟିଏ ସ୍ଵପ୍ନ ଦେଖିଲେ । ତାଙ୍କ ମୁଣ୍ଡ ଉପରେ ଖଣ୍ଡାଟିଏ ଝୁଲୁଥିଲା । ସେହିପରି ସେ ଚମଟି ଉଠି ଚିତ୍କାର କରି ସେହି ଗରିବ ଲୋକଟିକୁ ଧରି ଆଣିବା ପାଇଁ ସୈନ୍ୟ ପଠାଇଲେ । ରାଜାଙ୍କ ଲୋକଙ୍କୁ ସବୁ କଥା ଶୁଣି ବଡ଼ ବିଚ୍ଛିତ ହୋଇ ଲୋକଟି ରାଜାଙ୍କ ଉତ୍ତରକୁ ବାହାରିଲା । ବାଟରେ ସେହି ଘଡ଼ିଆରେ ସାପ ସହ ତା’ର ପୁଣି ଚେତ ହୋଇଗଲା । ସାପକୁ ଦେଖି ନଦେଖିଲା ପରି ସେ ଭୁଲି ଯାଉଥିବା ବେଳେ ସାପ କହିଲା— “ରୁହ, ରୁହ, ମଣିଷ ଭାଇ, ମୁଁ ଯାହା କହୁଛି ତା ଶୁଣି ଯାଅ । ଗରିବ ଲୋକଟି ଗତଅଗ୍ର ସାପକୁ ଠିକ୍ ଦେଖିଥିବାରୁ ଉଚିତ ହୋଇ ସାପ ପାଖକୁ ଆସିଲା । ସାପଟି କହିଲା : “ରାଜାଙ୍କୁ ଯାଇ ବୁଝ “ମହାରାଜ ! ଆପଣଙ୍କ ସ୍ଵପ୍ନର ଅର୍ଥ ମୁଁ ଜାଣେ । ଏ ବର୍ଷ ସାରା ଯୁଦ୍ଧ ହେବ, ରାଜପାଟ ହେବ । କିନ୍ତୁ ଆପଣ ବ୍ୟସ୍ତ ହେବେନାହିଁ । ଯୁଦ୍ଧରେ ଆପଣ କଣ ବାଗ କରିବେ ।”

“ହଉ, ଠିକ୍ ପଣ । ତୁମେ କହିବା ଧନୁଯାୟୀ ମୁଁ ରାଜାଙ୍କୁ ସବୁ କହିବି । ଆଉ ଏ ଧରଣ ତୁମକୁ ମୁଁ ତୁମର ଭାଗ ମଧ୍ୟ ନିଶ୍ଚୟ ଦେବି । ମୋତେ ଅପେକ୍ଷା କରିବି ।”

“ମୋ ରାଜ କଥା ଶାନ୍ତ । ତେବେ ତୁମେ ଉଦୟର ଯାହା ମୋତେ ଦାବିଦେବ ।”

ଏତକ କହି ସାପ ଗାଡ଼ ଲିଟିରକୁ ସୁଲିଗଲା । ଗରିବ ଲୋକଟି ରାଜାଙ୍କ ପାଖକୁ ଯାଇ ତାକୁ ସ୍ଵପ୍ନର ଅର୍ଥ ବୁଝାଇ ସାବଧାନ କରାଇ ଦେଲା । ସତକୁ ସତ ସେତେବେଳକୁ ରାଜା ପଡ଼ୋଶୀ ଗାଡ଼୍ୟ ବିପ୍ଳବରେ ଯୁଦ୍ଧ ଆୟୋଜନ କରୁଥାନ୍ତି । ଲୋକଟି ଉପରେ ଶ୍ରଦ୍ଧା ହୋଇ ସେ ତାକୁ ଉଚ୍ଚଅଗ୍ର ମଧ୍ୟ ଅର୍ଥକ ଧନ ଦେଲେ । ଏଥର ଗୋଡ଼ାଟିଏ ଓ ଖଣ୍ଡାଟିଏ ମଧ୍ୟ ତାକୁ ଦେଇ କହିଲେ—“ଉଚ୍ଚ ସମୟ ପଡ଼ିବି । ସ୍ଵାତି ଆଉ । କାଳେ ଲୌଣସି ଶତ୍ରୁକୁ ବାଟରେ ଢେଳିବି ।”

ବାଟରେ ସାପ ଅପେକ୍ଷା କରିଥିଲା । ଗରିବ ଲୋକଟି ସାପ ପାଖରେ ପହଞ୍ଚି ଧନ ଦେବା ପରିବର୍ତ୍ତେ ଖଣ୍ଡାରେ ତାକୁ ପ୍ରହାର କଲା । କିନ୍ତୁ ମାଡ଼ ଠିକ୍ ଜାଗାରେ ନପାଡ଼ି ସାପ ଗାଡ଼ରେ ବାଟିଲା, ଗାଡ଼କୁ ଛାଡ଼ି କଟିଗଲା । ସାପ ପ୍ରାଣ ବିଚଳରେ ଗାଡ଼ ଲିଟିରକୁ ସୁଲିଗଲା ।

ସ୍ଵୋପ୍ନିଏ ବର୍ଷ ସୁଲିଗଲା । ସାପ ଯାହା କହିଥିଲା ତାହା ଅନ୍ଧରେ ଅନ୍ଧରେ ଘଟିଲା । ଯୁଦ୍ଧରେ ରାଜା ବିଜୟୀ ହେଲେ । କିନ୍ତୁ କିଛି ଦିନ ପରେ ଆଉ ଗୋଟିଏ ଅରୁଚ ସ୍ଵପ୍ନ ଦେଖି ରାଜା ନିଦକୁ ଛାଡ଼ି ପଡ଼ିଲେ । ସ୍ଵପ୍ନରେ ତାଙ୍କ ମୁଣ୍ଡ ଉପରେ ଗର୍ଭାକାରୀ ସହ ମେଘାଟିଏ ଝୁଲୁଥିବାର ସେ ଦେଖିଥିଲେ । ଗଜାଙ୍କ ଲୋକ ପୁଣି ଗରିବ ଲୋକର ପା’କୁ ଦରଢ଼ି ଗଲେ ।

ରାଜାଙ୍କ ଦୁର୍ବଳ ପାଇ ଗରିବ ଲୋକଟି ବାଟରେ ଗଢ଼ାଦେବେ ମନେ ମନେ ଭାବୁଥାଏ । ମୁଁ ସାପକୁ କାହିଁକି ଯେଉଁଠି ଆସାଚ ଦେଖି । ତା ସାହାଯ୍ୟ ବିନା ରାଜାଙ୍କ ସ୍ଵପ୍ନର ଅର୍ଥ ମୁଁ କହାସି କହି ପାରିବି ନାହିଁ । “ଜା ଗୋଡ଼ା । ଏଥର ନିଶ୍ଚେ ମୋ ମୁଣ୍ଡ ଲାଟ ହେବ ।

ଚିନ୍ତାରେ ତାକୁ ଛିଛି ବିଶୁରଥାଏ । ମୁଣ୍ଡ ବୁଲାଇ ହୋଇ ଯାଉଥାଏ । ହଠାତ୍ ସେ ଦେଖିଲା ସେ ସାପ ଗାଡ଼ ପାଖରେ ଠିଆ ହୋଇଛି । “ସାପ ମଣିଷ ଭାଇ ! କିତା କରନ୍ତି । ରାଜାଙ୍କ ପାଖକୁ ଶୁଣି ମନେରେ ଯାଅ । ଏହି ବର୍ଷ ଶାନ୍ତିର ବର୍ଷ । ଶତ୍ରୁ ତା ଭୁଲି ଲୋକେ ଏକାଠି ଦିବି ମିଶି ରହିବେ । ଗର୍ଭାକ ମେଘା ଏକାଠି ଝୁଲିବାର ଅର୍ଥ ଏହଣା ।”

ଗରିବ ଲୋକଟି ରାଜାଙ୍କୁ ଯାଇ ସ୍ଵପ୍ନର ଅର୍ଥ କହିଲା । ଗାଡ଼୍ୟରେ ଲୋକେ ସୁଖ ଓ ଶାନ୍ତିରେ ରହିବେ ଶୁଣି ରାଜା ଶୁଣି ହେଲେ । ବହୁ ଧନ ସମ୍ପତ୍ତି ଦେଇ ଲୋକଟିକୁ ସେ ବିଦାୟ ଦେଲେ ।

ଏଥର ଲୋକଟି ଧନରତ୍ନ ଧରି ଯାଏ ସାପ ଯାଏ ପାଖରେ ପହଞ୍ଚିଲା
ସାପ ପଢ଼ିଆରେ ନିଶ୍ଚିତରେ ଶୋଇଥିଲା । “ରାଜାଙ୍କର ଏହି ଧନରତ୍ନକୁ
ତୁମେ ଅଧା ନିଅ ସାପରାଜ ! ଏଠି ଅପେକ୍ଷା କର । ମୁଁ ଘରକୁ ଯାଇ
ବାକୀ ଧନଟକ ଆଣୁଛି । ତାକୁ ମଧ୍ୟ ଅଧା ଅଧା କରି ବାଣ୍ଟି
ଦେବା ।”

ସାପ ନିଶ୍ଚିତରେ ଗତୁ ଗତୁ କହିଲା, “ମୋର ଏ ଧନ ସମଗ୍ର
କିଛି ଦରକାର ନାହିଁ । ତୁମେ ଧରୁ ରଖ ।” “କିନ୍ତୁ ତା କିପରି ହେବ ।
ମୁଁ ଜାଣେ ତୁମେ ମୋ ଉପରେ ଗାରିଛ । ମୋଠୁ ବନ୍ଦି ନିଷ୍ଠୁର ଆଉ
ଅକୃତକ୍ଷ କେହି ହେବନି । ସବୁସତ୍ତ୍ୱେ ତୁମେ ମୋ ପ୍ରତି ଯେଉଁ ଦୟା

ଓ କ୍ଷମା ଦେଖାଇଛ ମୁଁ ତାହା ରୁଚି ପାରିବିନି” । କିଛି ନରାଜି ତୁମେ
ଘରକୁ ଯାଅ ମଣିଷ ମାନ ! ତୁମକୁ ଦୋଷ ଦେଇ କିଛି କାରନାହିଁ ।
ପ୍ରଥମ ବର୍ଷ ବିଗୁଆ ବର୍ଷ-ପ୍ରତାରଣା, ଛଳନା ଓ ମିଥ୍ୟାବୁରର ବର୍ଷ ।
ତେଣୁ ତୁମେ ମୋତେ ଠକିଲ । ଦ୍ୱିତୀୟ ବର୍ଷ ଖଣ୍ଡାର ବର୍ଷ-ହିଂସା ଓ
ରତ୍ନପାତର ବର୍ଷ । ମୋତେ ତୁମେ ଖଣ୍ଡାରେ ସେହି ବର୍ଷ ଆସାତ
ଦେଲ । ଆଉ ଏ ବର୍ଷଟ ମିତ୍ରତାର, ଶାନ୍ତି ଓ ସୁଖର ବର୍ଷ । ତେଣୁ
ତୁମେ ଅନୁତପ୍ତ ହୋଇ ମୋ ଭାଗ ଦେବାକୁ ଦଗଡ଼ି ଆସିଲ । ତେଣୁ
ମୋର କଣ ହେବ ଧନରତ୍ନ ? କିଛି ନାବନି, ଯାହା ଯେପରି ହେବ
ଉଚିତ ତା ହୋଇଛି । ସୁଖ ମନରେ ଘରକୁ ଯାଅ ।” ସାପଟିକୁ ପଦକ
ପିଇବାକୁ ଛାଡ଼ିଦେଇ ଚରିବ ଲୋକଟି ତା ଗାଁକୁ ଫେରି ଆସିଲା ।

(ଆରମ୍ଭେନିଆର ଏକ ଲୋକକଥା ଅବଲମ୍ବନରେ ଲିଖିତ)

ପ୍ରାଧ୍ୟାପକ, ଦର୍ଶନ ବିଭାଗ
ବାଣୀବିହାର



ଓଡ଼ିଶାର ହସ୍ତଶିଳ୍ପ

ଓଡ଼ିଶାର ପ୍ରାୟ ୩୫ ହଜାର ପରିବାର ବିଭିନ୍ନ ଶିଳ୍ପମାନଙ୍କ ହସ୍ତ ଶିଳ୍ପ ପ୍ରସ୍ତୁତ କରି ଜୀବିକା ନିର୍ବାହ କରନ୍ତି । ସେମାନଙ୍କ ମଧ୍ୟରୁ ପର୍ଯ୍ୟଟନ-କ୍ଷେତ୍ର
ଆର୍ଥିକ ଅବସ୍ଥା ସୁଲଭ ନୁହେଁ । ସେମାନଙ୍କ ଦ୍ୱାରା ପ୍ରସ୍ତୁତ ହସ୍ତଶିଳ୍ପ ସାମଗ୍ରୀ ପାଇଁ ବିକ୍ରିବଟାର ନିଶ୍ଚିତ ବ୍ୟବସ୍ଥା କରାଯାଇ ପାରିଲେ ପରମ୍ପରାଗତ
କଳାକୃତିର ସଂରକ୍ଷଣ ସମ୍ଭବ ହେବ ଓ କଳାକାରମାନଙ୍କର ଆର୍ଥିକ ସ୍ଥିତି ଦୃଢ଼ ହେବ ।

ଏହି ଉଦ୍ଦେଶ୍ୟ ନେଇ ଓଡ଼ିଶା ସମବାୟ ହସ୍ତଶିଳ୍ପ କରଯୋଗେସନ ଗଠିତ ହୋଇଛି । ଗତ ଦୁଇବର୍ଷ ମଧ୍ୟରେ ଏହି କରଯୋଗେସନ
ଓଡ଼ିଶାରେ ଓ ଓଡ଼ିଶା ବାହାରେ ହସ୍ତଶିଳ୍ପ ସାମଗ୍ରୀ ବିକ୍ରୟ କରିବାରେ ଉଲ୍ଲେଖଯୋଗ୍ୟ ସଫଳତା ହାସଲ କରି ପାରିଛି । ୧୯୭୭-୭୭ ମସିହାରେ
ଏହି କର୍ଯ୍ୟୋରେସନ ୧୧ ଲକ୍ଷ ଟଙ୍କାର ହସ୍ତଶିଳ୍ପ ସାମଗ୍ରୀ ବିକ୍ରି କରିଥିବା ସ୍ଥଳେ ୧୯୭୮-୭୯ ମସିହାରେ ବିକ୍ରି ପରିମାଣ ୩୫ ଲକ୍ଷ ଟଙ୍କାକୁ ବୃଦ୍ଧି
ପାଇଛି । କର୍ଯ୍ୟୋରେସନ କାର୍ଯ୍ୟଗମନକୁ ତାଲିମ ଦେବା ସଙ୍ଗେ ସଙ୍ଗେ ନୂଆ ଡିଜାଇନ୍ ପ୍ରଦର୍ଶନ କରିଛି ଏବଂ ହସ୍ତଶିଳ୍ପର ଗୁଣାତ୍ମକ ମାନ
ରକ୍ଷା ପାଇଁ କଞ୍ଚାମାନ ମଧ୍ୟ ଯୋଗାଇ ଦେଇଛି ।

ଯାହା, ହୃଦୟରେ ଅହଂକାରର ଅଶ୍ରୁଟିଏ ରହିଛି ସେହି ବ୍ୟକ୍ତି
ସ୍ୱର୍ଗରେ ସ୍ଥବେଶ କରି ପାରିବ ନାହିଁ

—ପଦ୍ମନାଭ

ଓଡ଼ିଶା ଉପରେ ପ୍ରକୃତିର କୋପଦୃଷ୍ଟି

ଶ୍ରୀ ପ୍ରତାପ ଚନ୍ଦ୍ର ମହାନ୍ତି
ରାଜସ୍ୱ ନିକା, ଓଡ଼ିଶା

ଆମର କୃଷକ ଓ କୃଷିର ଉନ୍ନତି ଉପରେ ଉତ୍ତମର ଅର୍ଥନୀତିର ଡିକାଣ ନିର୍ଭର କରେ; ଯେହେତୁ ଆମର ଅର୍ଥନୀତି କୃଷିଭିତ୍ତିକ । ବର୍ଷକୁ ବର୍ଷ ଯେଉଁସବୁ ଆକୃତିକ ବିପତ୍ତି ପଡ଼ୁଛି, ତଦ୍ୱାରା କୋଟି କୋଟି ଟଙ୍କାର ଫସଲ ସମେତ ବ୍ୟାପକ ସରକାରୀ ଓ ବେସରକାରୀ ସମ୍ପତ୍ତି ନଷ୍ଟହେଉଛି । ଗ୍ରାମ୍ୟ ଅର୍ଥନୀତି ଦୁର୍ବଳ ହେଉଛି । ଗତ ବର୍ଷ ଏବଂ ଚଳିତ ବର୍ଷର ବିପର୍ଯ୍ୟୟକଳିତ ଦୁର୍ଦ୍ଦଶା ସମ୍ପର୍କରେ ଏଠାରେ ଆଲୋଚନା କରାଯାଇଛି ।

ଘୁଣ୍ଟିବାତ୍ୟା:

ଗତ ବର୍ଷ ଉତ୍ତମରେ ଦୁଇଥର ବାତ୍ୟା ହୋଇଥିଲା ; ପ୍ରଥମେ ହେଲ ବାତ୍ୟା—ତା'ପରେ ଆସିଲା ପ୍ରକୃତର ଘୁଣ୍ଟିବାତ୍ୟା । ମାର୍ଚ୍ଚ ମାସର ବାତ୍ୟାରେ ଦେଢ଼ାଲକ ଡିଗର ୯ଟି ପଞ୍ଚାୟତ ଏବଂ ମୁନିସିପାଲିଟି ଅଞ୍ଚଳରେ ୬କଣ ବ୍ୟକ୍ତି ଓ ୧ ହଜାରରୁ ଊର୍ଦ୍ଧ୍ୱ ଶୋରୁଣା ଲୁହାମୁଖରେ ପଡ଼ିଲେ । ୨୮୭୯ ହେକ୍ଟର ଜମିର ଫସଲ ନଷ୍ଟ ହେଲା । ଏହାର ମାସକ ପରେ କେଉଁଠି ଡିଗର ପୁରୁଣାବନ୍ଧଗୋଡ଼ା ସମେତ ୧୧ଟି ଗ୍ରାମର ଶାନ୍ତ ଡାକନକୁ ବିପର୍ଯ୍ୟୟ କରିଥିଲା ଏକ ଉତ୍ତମ ଘୁଣ୍ଟିବାତ୍ୟା । ଫଳରେ ୧୨୬ କଣ ଲୋକ ଏବଂ ୧୧୭୬ ଗୁହପାନିତ ପଶୁ ମୃତ୍ୟୁବରଣ କରିଥିଲେ । ପୁରୁଣାବନ୍ଧଗୋଡ଼ା ଗ୍ରାମଟି ସମ୍ପୂର୍ଣ୍ଣ ବିଧୂଷ୍ଟ ହେବା ସଙ୍ଗେ ସଙ୍ଗେ ସେସବୁ ଗ୍ରାମରେ ୧ କୋଟି ୪୮ ଲକ୍ଷ ଟଙ୍କାର ବେସରକାରୀ ସମ୍ପତ୍ତି ଏବଂ ୨୫ ଲକ୍ଷ ଟଙ୍କାର ସରକାରୀ ସମ୍ପତ୍ତି ନଷ୍ଟ ହୋଇଗଲା । ଏହିସବୁ ବିପର୍ଯ୍ୟୟର ମାତ୍ର ୩ ମାସ ପରେ ଆସିଲା ପ୍ରକୃତର ବନ୍ୟା । ଗତ ବର୍ଷ ଜୁନ—ଅଗଷ୍ଟ ମାସରେ ତେଲ, ହାଥୀ, ବିଂଶଧାର, ମହାନଦୀ ଓ ତାର ଶାଖା, ବୁଡ଼ାବନ୍ଧ, ସୋଣ, ଉତ୍ତାହାର, ଜଳକା, ବ୍ରାହ୍ମଣୀ ଓ ଦୈତରଣୀ ନଦୀଗୁଡ଼ିକରେ ସବନ ବନ୍ୟା ହେବାକୁ ସମ୍ପୂର୍ଣ୍ଣ ଜିଲ୍ଲାଗୁଡ଼ିକରେ ବ୍ୟାପକ ଫସଲ ହାନି ହୋଇଥିଲା । ସେପ୍ଟେମ୍ବର ମାସରେ—ବନ୍ୟାର ୨ୟ ପର୍ଯ୍ୟାୟ ତାହାଙ୍କ ଲୀଳା ଆରମ୍ଭ ହେଲା । ବ୍ରାହ୍ମଣୀ, ବୁଡ଼ାବନ୍ଧ ଓ ବୁଦ୍ଧଶରେଣୀ ନଦୀଗୁଡ଼ିକରେ ବନ୍ୟାଜଳ ବୁଣି ପାଉଁଶ ପତ୍ତରେ ଯାକପୁର ଓ ଉତ୍ତର ବାଲେଶ୍ୱରର ବିଭାଗୀୟ ଜଳମୟ ହୋଇଗଲା । ବୁଦ୍ଧଶରେଣୀ ନଦୀରେ ସେପ୍ଟେମ୍ବର ୩ ତାରିଖରେ ବନ୍ୟାଜଳ ପତ୍ତର ୨୦.୮୦ ଫୁଟକୁ ବୁଣି ପାଉଁଶ । ଏହା ଥିଲା ଯେଠାରେ ସର୍ବୋଚ୍ଚ ଜଳପତ୍ତନ । ବନ୍ୟା ଓ ବର୍ଷାର ଦାନରେ ୧୫୭ଟି ବୁଦ୍ଧ ଯତ୍ତର ୫୪୨୫ଟି ଗ୍ରାମର ନିରୀହ ଗ୍ରାମବାସୀ ସର୍ବସ୍ୱାତ୍ତ ହେଲେ ।

ଆଉ ମୃତ୍ୟୁ ବରଣ କଲେ ୨୧ ହଜ ବ୍ୟକ୍ତି ଓ ୨୨୨ଟି ଗୃହପାଳିତ ପଶୁ । ଅନ୍ୟାନ୍ୟ ବିପୁଳ କ୍ଷୟକ୍ଷତି ବ୍ୟତୀତ ୧୧ କୋଟି ୧୬ ଲକ୍ଷ ଟଙ୍କା ମୂଲ୍ୟର ଫସଲ ନଷ୍ଟ ହୋଇଥିଲା ।

ଏ ସବୁ ହେଲା ଗତବର୍ଷରେ ଝଟି ଓ ଦୂରରେ ଆହାତ ଉତ୍ତମ-ବାସୀଙ୍କର ଦୁର୍ଦ୍ଦଶାର କରୁଣ ବିବରଣୀ । ବିପତ୍ତ ଶ୍ରେଣୀମାନଙ୍କୁ ଯେଉଁସବୁ ସରକାରୀ ଓ ବେସରକାରୀ ତଥା ସେନାସେନା ଅନୁସ୍ଥାନକୁ ସାହାଯ୍ୟ ଦିଆଗଲା ତାହା ଏଠାରେ ଉଲ୍ଲେଖ କରିବା ଅନାବଶ୍ୟକ । ଏହିସବୁ ସାହାଯ୍ୟ ଫଳରେ କ୍ଷତିଗ୍ରସ୍ତ ଗ୍ରାମବାସୀଙ୍କର କ୍ଷତି ଉନ୍ନତ ହେବା ଅସମ୍ଭବ । ତେବେ ଯାହାହେଲ, କେନ୍ଦ୍ର ସରକାର ଉତ୍ତମର ସାମୂହିକ କ୍ଷୟକ୍ଷତି ପର୍ଯ୍ୟାଲୋଚନା କରି ୬ କୋଟି ୬୪ ଲକ୍ଷ ଟଙ୍କା ଆଗୁଆ ଯୋଜନା ସାହାଯ୍ୟ ରକ୍ଷେ ମଞ୍ଜୁର କରିଥିଲେ ।

ବ୍ୟାପକ ନରୁଡ଼ି:

ଉତ୍ତମବାସୀ ତାଙ୍କର କ୍ଷୟକ୍ଷତି ଉନ୍ନତ କରିବା ପୂର୍ବରୁ ଚଳିତ ବର୍ଷର ଅକ୍ଟୋବର ମସିହା ପୂର୍ଣ୍ଣିମାରେ ତାଙ୍କର ଅଧିକ ମେରୁଦଣ୍ଡକୁ ଦୋହରଣ ଦେଲେ । ସମ୍ପୂର୍ଣ୍ଣ ମସିହା ଦାନ ଧଳବା ସେମାନେ ଅନୁଭବ କରୁଛନ୍ତି । ବିଗତ କେତେ ବର୍ଷର ମସୂଦି ଅସହା ପର୍ଯ୍ୟାଲୋଚନା କଲେ ଜଣାଯାଏ ଯେ ସେସବୁ ନିବନ୍ଧ କେତେକ ସ୍ଥାନରେ ସୀମାବଦ୍ଧ ରହିଥିଲା । କିନ୍ତୁ ଚଳିତ ବର୍ଷ ମସୂଦିର ପ୍ରଭବ ସମଗ୍ର ଉତ୍ତମକୁ ବ୍ୟାପିଛି । ଚଳିତ ବର୍ଷ ବର୍ଷା ଋତୁ ସୁଦୂରରେ କେବେ ଆସି କେବେ ଲମ୍ବ ତାହା ଯଦି କହି ହେବ ନାହିଁ । ଏପରି ସି ଧାର ଶ୍ରାବଣ ମାସରେ କେତେକ ଅଞ୍ଚଳରେ ଜମି ଶୁଖିଲା ପଡ଼ିଲା । ବର୍ଷା ଋତୁ ଚଳନରେ ଆରମ୍ଭ ହୋଇ ଯେଉଁ ମାସରେ ଯେତେ ପରିମାଣରେ ବର୍ଷା ହେବା କଥା ତାହା ମଧ୍ୟ ହେଲ ନାହିଁ । ପ୍ରତିବର୍ଷ ମତ୍ର ମାସ ଠାରୁ ସେପ୍ଟେମ୍ବର ମାସ ମଧ୍ୟରେ ଉତ୍ତମରେ ସର୍ବମୋଟ ହାରହାରି ବୃଷ୍ଟିପାତ ୧୩୦୦ ମି. ମି. ହୋଇଥାଏ । କିନ୍ତୁ ଚଳିତ ବର୍ଷର ବୃଷ୍ଟିପାତ ଯେଉଁ ଉତ୍ତମ ମଧ୍ୟରେ ପ୍ରାୟ ୯୦୦ ମି. ମି. କୁ ପ୍ରାପ୍ତ ପାଉଛି । ଜଳବାୟୁ ଏପରି ଅନିର୍ଦ୍ଧିତ ଗତି ପ୍ରତି ସରକାର ଲକ୍ଷ୍ୟରଖି ଚଳିତ ବର୍ଷ ଯେ ଏକ ଉତ୍ତମ ଋତୁ ମସୂଦି ପ୍ରତି ସେଥିପାଇଁ ପୂର୍ବରୁ ସଜାଣି ରହିଥିଲେ ।

ବ୍ୟାପକ ଫସଲ ହାନି:

ଏବର୍ଷ ମସୂଦି ଯୋଗୁଁ ୧୨୭୯ ଟି ଗ୍ରାମ ପଞ୍ଚାୟତରେ ଶତକଡ଼ା ୫୦ ଲକ୍ଷରୁ ୨୫ ଲକ୍ଷ ଫସଲ ଏବଂ ୬୫୯ଟି ପଞ୍ଚାୟତରେ ଶତକଡ଼ା

୨୫ ଲକ୍ଷ ଟିନା ଚପୁର୍ ପସଲ ନଷ ହୋଇଛି ବୋଲି ଆଜିପୁଣ୍ୟ
 ଜଣାପଡ଼ିଛି । ସର୍ବିକ୍ ବିକରଣୀ ଅମଳ ସମୟରେ ସର୍ବୋଚ୍ଚ
 ପ୍ରକାଶ ପାଇବ । ସମୁଦାୟ ୩୨ ଲକ୍ଷ ୧୨ ହଜାର ହେକଟର
 ଜମିର ୧୮ ଲକ୍ଷ ଟିନା ପସଲ ନଷ ହୋଇଥିବାର ପ୍ରାଥମିକ
 ଅବକଳପୁ ଜଣା ଯାଇଛି ।

ମରୁଡ଼ି ପାଇଁ ଆଗୁଆ ପଦକ୍ଷେପ:

ମରୁଡ଼ି ଜମିର ପରିସ୍ଥିତିର ମୁକାବିଲ କରିବା ପାଇଁ ସରକାର
 କେତେକ ଆଗୁଆ ପଦକ୍ଷେପ ଗ୍ରହଣ କରିଛନ୍ତି । ଖରିଦ ପସଲକୁ
 ରକ୍ଷା କରିବା ପାଇଁ ଗୁଣ୍ଡାମାନଙ୍କୁ ଜଳସେଚନର ପ୍ରତିଧା
 ଯୋଗାଇ ଦିଆଯାଇଛି । ଶତକଡା ୭୫ ଭଗ୍ନ ସର୍ବସିତି ହାରରେ
 ଲତାସୁକ୍ତରେ ତିଳେଇ ପମ୍ପ ଯୋଗାଇବା ଓ ଇଠା ଜଳସେଚନ
 ପଦକ୍ଷେପକୁ କାର୍ଯ୍ୟକାରୀ କରି ଏକର ପ୍ରତି ୧୨୮.୮୦ ଜଳକର
 ପରିକର୍ଣ୍ଣ ଟାଙ୍କୀରେ ପାଣି ଦେବାକୁ ସରକାର ନିଷ୍ପତ୍ତି କରିଛନ୍ତି ।
 ତଦନୁଯାୟୀ ଆଜି ପୁଣ୍ୟ କେବଳ ଇଠା ଜଳସେଚନ କର୍ମରେ ସରକାର
 ୨୨୩ଟିରୁ ଲକ୍ଷ ୧୮ ଟିଳେଇ ପମ୍ପ ଲତାସୁକ୍ତରେ ଗୁଣ୍ଡାମାନଙ୍କୁ ଦିଆଗଲାଣି
 ଏବଂ ସମୁଦାୟ ୨୫୭୫ ଟି ଇଠା ଜଳସେଚନ ପଦକ୍ଷେପ କାର୍ଯ୍ୟକାରୀ
 କରାଗଲାଣି । ଏହି ବ୍ୟବସ୍ଥା ଫଳରେ ୪୪ ହଜାର ଏକରରୁ ଲକ୍ଷ
 ଜମି ଜଳସେଚିତ ହୋଇ ପାରିଛି । ଜଳାଧାରଥିବା ଅଞ୍ଚଳରେ
 ଆଡ଼ିବନ୍ଧ ନିର୍ମାଣ କରି ଖରିଦ ପସଲକୁ ବଞ୍ଚାଇବା ପାଇଁ ସବୁ
 କିଛି ଆଜି ପୁଣ୍ୟ ୨୫ ଲକ୍ଷ ୩୫ ହଜାର ଟଙ୍କା ମଞ୍ଜୁର କରାଗଲାଣି ।
 ଏଥିରୁ ୧୨ ଲକ୍ଷ ୬୫ ହଜାର ଟଙ୍କା ବ୍ୟୟରେ ୧୪୬୬ ଟି ଆଡ଼ିବନ୍ଧ
 ନିର୍ମାଣ କାର୍ଯ୍ୟ ଆରମ୍ଭ ହୋଇଅଛି ।

ଜଳସେଚନ ପାଇଁ ସ୍ତ୍ରୀୟା ପଦକ୍ଷେପ:

ଗତ ଦୁଇବର୍ଷ ମଧ୍ୟରେ ଅତ୍ୟଧିକ ଲକ୍ଷ ସେଚକୃତ ନିର୍ମାଣ
 କରି ଚଳୁଥିବା କେବଳ ଗତ ବର୍ଷକ ମଧ୍ୟରେ ୧୫ ହଜାର
 କୃତକୃ ବିଦ୍ୟୁତ୍ ସଂଯୋଗ କରାଯାଇଛି । ଆସନ୍ତା ବର୍ଷ କୁମ୍ଭାସ
 ପୁଣ୍ୟ ସମଗ୍ର ଉତ୍ତ୍ୟରେ ୧୦ ଲକ୍ଷ ୫୦ ହଜାର ନୂତନ ସେଚକୃତ
 ନିର୍ମାଣ କରାଯିବ । ଏହାଫଳରେ ଆମେ ଯେ କେବଳ ଖରିଦ ଓ
 ରକ୍ଷି ପସଲ ପାଇଁ ସ୍ତ୍ରୀୟା ଜଳସେଚନର ପ୍ରତିଧା ପାଇବୁ ତା' ନୁହେଁ
 ପାନୀୟ ଜଳର ଅଭାବ ମଧ୍ୟ ବହୁ ପରିମାଣରେ ଦୂର ହୋଇ ପାରିବ ।
 ଏହା ବ୍ୟତୀତ ୩୦୦୦ ଫିଲ୍ଡର ପଦକ୍ଷେପ ନିର୍ମାଣ କରାଯାଇ
 ୧୫୦୦୦ ସେଚକୃତରେ ବିଦ୍ୟୁତ୍ ସଂଯୋଗ କରାଯିବ ।

ଜମାଗତଭାବେ ମରୁଡ଼ିଗ୍ରାମ ସେଇଥିବା ଉତ୍ତ୍ୟର କେତେକ
 ଅଞ୍ଚଳରେ ସ୍ତ୍ରୀୟା ଜଳସେଚନ ଯୋଜନାମାନ କାର୍ଯ୍ୟକାରୀ କରିବାକୁ
 ଉତ୍ତ୍ୟସରକାର ସ୍ଥିର କରିଛନ୍ତି । ଏହି କାର୍ଯ୍ୟକ୍ରମ ଅନୁଯାୟୀ ବରଗଣାର
 ଜିଲ୍ଲା ଏବଂ ସମଲପୁର ଜିଲ୍ଲାର ପଦୁପୁର ଅଞ୍ଚଳରେ ଜଳସେଚନ
 ନିମିତ୍ତ ତିନୋଟି ଜଳସେଚନ ଯୋଜନା, କଳାହାଣ୍ଡି ଜିଲ୍ଲାର ଖଡ଼ିଆଳ
 ଅଞ୍ଚଳ ଏବଂ ବରଗଣାର ଜିଲ୍ଲାର ବରମୁଣ୍ଡା ଅଞ୍ଚଳରେ ଜଳସେଚନ
 ନିମିତ୍ତ ଲକ୍ଷକୋଟି କୋଟି ଯୋଜନା କାର୍ଯ୍ୟକାରୀ କରାଯିବ ।
 ଏହି ଦୁଇଟିଯାକ ବୃହତ୍ ଜଳସେଚନ ଯୋଜନା ଆଗାମୀ ୭୮
 ବର୍ଷ ମଧ୍ୟରେ ସମ୍ପୂର୍ଣ୍ଣ ହେବ ବୋଲି ଲକ୍ଷ୍ୟ ଧାର୍ଯ୍ୟ କରାଯାଇଛି ।
 ଏହା ବ୍ୟତୀତ ମୟୂରଭଞ୍ଜ, ସୁନ୍ଦରଗଡ଼ ଓ କଳାହାଣ୍ଡି ଜିଲ୍ଲାମାନଙ୍କରେ
 ୪ଟି ମଧ୍ୟମ ଜଳସେଚନ ଯୋଜନା ହାତକୁ ନିଆଯିବ ।
 ମୟୂରଭଞ୍ଜ ଜିଲ୍ଲାରେ ବାକବଳ ମଧ୍ୟମ ଜଳସେଚନ ଯୋଜନା,
 ସୁନ୍ଦରଗଡ଼ ଜିଲ୍ଲାରେ କାଂସବାହାର ଯୋଜନା, କଳାହାଣ୍ଡି ଜିଲ୍ଲାରେ
 ବାରପୁଆଁ ଓ ଉପରଜଳ ନାମକ ଦୁଇଟି ମଧ୍ୟମ ଜଳସେଚନ
 ଯୋଜନା କାର୍ଯ୍ୟକାରୀ କରାଯିବ । ଏଗୁଡ଼ିକ ଆଗାମୀ ୫ ବର୍ଷ
 ମଧ୍ୟରେ ସମ୍ପୂର୍ଣ୍ଣ ହେବ । ମରୁଡ଼ିପ୍ରବଣ ଉପରୋକ୍ତ ଅଞ୍ଚଳମାନଙ୍କରେ
 ମରୁଡ଼ିର ସ୍ତ୍ରୀୟା ପ୍ରତିକାର ନିମିତ୍ତ ଅଗ୍ରାଧିକାର ଭିତ୍ତିରେ ଏହି
 ଯୋଜନାଗୁଡ଼ିକୁ ତର୍କତବର୍ଣ୍ଣାଠାରୁ ହାତକୁ ନିଆଯିବ ।

ଆସନ୍ତା ରକ୍ଷି ପସଲ ପାଇଁ ବିଭିନ୍ନ ବୃହତ୍ ମଧ୍ୟମ ଜଳସେଚନ
 ଯୋଜନାଗୁଡ଼ିକରୁ ୨୫ ଲକ୍ଷ ୨୦ ହଜାର ଏକର ପୁଟ କର ଯୋଗାଇ
 ଦିଆଯିବ । ଏହାଦ୍ୱାରା ୧୧ ଲକ୍ଷ ୬୨ ହଜାର ୫୦୦ ଟି କାର୍ଯ୍ୟକାରୀ
 ପସଲ ସମେତ ୧୭ ଲକ୍ଷ ୫୫ ହଜାର ଟି ଶାଦ୍ୟଶସ୍ୟ ଓ ୬ ଲକ୍ଷ
 ୬୧ ହଜାର ଟି ଚୈକଦାଳ ଉତ୍ପାଦିତ ହୋଇପାରିବ ।

ଶ୍ରମଭିତ୍ତିକ କାର୍ଯ୍ୟକ୍ରମ:

ମରୁଡ଼ିବିପର ଲୋକମାନଙ୍କୁ ବିଭିନ୍ନ କାମଧରା ଯୋଗାଇ ଦେବା
 ପାଇଁ କାମ ପାଇଁ ଶାଦ୍ୟ ଯୋଜନାକୁ ଚେଷ୍ଟା ରିଲିଫ କାର୍ଯ୍ୟ ସହିତ
 ସମନ୍ୱିତ କରି ବ୍ୟାପକ ଶ୍ରମଭିତ୍ତିକ କାର୍ଯ୍ୟକୁ ଆରମ୍ଭ କରାଗଲାଣି ।
 ଚେଷ୍ଟା ରିଲିଫ ପାଇଁ ୧୨ ହଜାର ଟି ଶାଦ୍ୟଶସ୍ୟ ବିଭିନ୍ନ ଜିଲ୍ଲାକୁ
 ଦିଆଯାଇଛି ଏବଂ ଅଧିକ ୨୪ ହଜାର ୫୦୦ ଟି ପଠାଇବାକୁ
 ବ୍ୟବସ୍ଥା ହୋଇଛି । ଏହା ବ୍ୟତୀତ ୧ କୋଟି ୪୭ ଲକ୍ଷ ଟଙ୍କା
 ମଞ୍ଜୁର କରାଯାଇଛି । ଆଜିପୁଣ୍ୟ ୮୧ ଲକ୍ଷ ୫୩ ହଜାର ଟଙ୍କା
 ବ୍ୟୟରେ ଯେଉଁ ୪୫୯୨ଟି କାର୍ଯ୍ୟ ଆରମ୍ଭ ହୋଇଛି ସେଗୁଡ଼ିକରେ
 ୨୯ ଲକ୍ଷ ୭୦ ହଜାର ଶ୍ରମଦିବସ ସୃଷ୍ଟି ହୋଇପାରିଛି । ଏହା
 ବ୍ୟତୀତ, ବିଭିନ୍ନ ସରକାରୀ ବିଭାଗ ତରଫରୁ ମରୁଡ଼ିଗ୍ରାମ
 ଅଞ୍ଚଳରେ ୫ ହଜାର ୩୮୧ଟି ଶ୍ରମଭିତ୍ତିକ ଯୋଜନା ଆରମ୍ଭ
 ହୋଇଛି । ତଦ୍ୱାରା ୧ ଲକ୍ଷ ୨୫ ହଜାର ଶ୍ରମଦିବସ ସୃଷ୍ଟି କର-
 ଶାଣି ।

“କାମ ପାଇଁ ଶାଦ୍ୟ ଯୋଜନା” ଅନୁସାରେ କେନ୍ଦ୍ରଠାରୁ
 ନିକ୍ଷିପ୍ତ ୧ ଲକ୍ଷ ୭୪ ହଜାର ମେ: ଟି ଶାଦ୍ୟ ମଧ୍ୟରୁ ୧ ଲକ୍ଷ ୪୫
 ହଜାର ଟି ଶାଦ୍ୟ ଜିଲ୍ଲାମାନଙ୍କୁ ଦିଆଯାଇଛି । ସମ୍ପୂର୍ଣ୍ଣ କେନ୍ଦ୍ରସରକାରଙ୍କ
 ଠାରୁ କେବଳ ମରୁଡ଼ିଗ୍ରାମ ଅଞ୍ଚଳ ପାଇଁ ନିକ୍ଷିପ୍ତ ୩୦ ହଜାର
 ଟି ଶାଦ୍ୟ ମଧ୍ୟ ପଠାଯାଇଛି । ଏହି ଯୋଜନା ଯେପରି ବୃଦ୍ଧି
 ହୁଏ ତା'ର ପ୍ରତିଫଳନା କରିବାକୁ ଗ୍ରାମପଞ୍ଚାୟତ ସ୍ତରରେ କମିଟି
 ସବୁ ଗଠନ କରାଯାଇଛି । ସେମାନଙ୍କର ପ୍ରତ୍ୟକ୍ଷ ତତ୍ତ୍ୱାବଧାନରେ
 ଗ୍ରାମାଞ୍ଚଳରେ ଏହା କାର୍ଯ୍ୟକାରୀ କରିବାକୁ ନିର୍ଦ୍ଦେଶ ଦିଆଯାଇଛି ।

ବୁଝାଇ ପାଇଁ ଶାଦ୍ୟଶସ୍ୟ:

ସମାଜର ବୁଝ-ବୁଝା, ଅକର୍ମଣ୍ୟ ଓ ଅସହାୟ ଶିଶୁମାନଙ୍କୁ
 ଏ ବିପତ୍ତିବେଳେ ମାଗଣାରେ ଶାଦ୍ୟଶସ୍ୟ ଯୋଗାଇଦେବା
 ଆବଶ୍ୟକ ବୋଲି ସରକାର ଅନୁଭବ କରନ୍ତି । ଚେଷ୍ଟା ଏ ଉଦ୍ଦେଶ୍ୟରେ
 ୧ କୋଟି ଟଙ୍କା ମଞ୍ଜୁର କରାଯାଇଛି । ତଳିତ ମାସଠାରୁ ପ୍ରଥମ
 ପର୍ଯ୍ୟାୟରେ ଶତକଡା ୭୫ ଭଗ୍ନ ପସଲ ହାଟି ହୋଇଥିବା ଗ୍ରାମ-
 ପଞ୍ଚାୟତଗୁଡ଼ିକରେ କାର୍ତ୍ତ୍ତ କରିଆରେ ଶାଦ୍ୟଶସ୍ୟ ଯୋଗାଇ
 ଦେବାର ବ୍ୟବସ୍ଥା ହୋଇଛି । ଆସନ୍ତା ୫ ମାସ ପର୍ଯ୍ୟନ୍ତ ଏହି କାର୍ଯ୍ୟ-
 କ୍ରମ ଗୁରୁତ୍ୱପୂର୍ଣ୍ଣ । ଫଳରେ ୨ ଲକ୍ଷ ୧୪ ହଜାରରୁ ଲକ୍ଷ ବୁଝ-
 ବୁଝା ଏବଂ ଅସହାୟ ଶିଶୁ ଉପକୃତ ହେବେ ।

ପ୍ରାକ୍-ବିଦ୍ୟାଳୟ ବୟସର ଶିଶୁଙ୍କ ପାଇଁ ଶାଦ୍ୟ:

ପୁଷ୍ଟିକର ଶାଦ୍ୟଯୋଗାଣ କାର୍ଯ୍ୟକ୍ରମ ଅନୁଯାୟୀ ବର୍ତ୍ତମାନ
 ମରୁଡ଼ି ଅଞ୍ଚଳର ୮ ଲକ୍ଷ ଶିଶୁ ଓ ଗର୍ଭବତୀ ମହିଳା ଉପକୃତ ହେବ-
 ଛନ୍ତି । ଏହା ବ୍ୟତୀତ ଅଧିକ ୫ ଲକ୍ଷ ମହିଳା ଓ ଶିଶୁଙ୍କ ପାଇଁ
 ଏହି ପ୍ରକାର ଶାଦ୍ୟ ଯୋଗାଇବାକୁ ଏକ ଜରୁରୀ କାର୍ଯ୍ୟକ୍ରମ ଆରମ୍ଭ
 କରାଯାଇଛି । ତଳିତମାସଠାରୁ ୧ ଲକ୍ଷ ୯୪ ହଜାର ପ୍ରାକ୍-ବିଦ୍ୟାଳୟ
 ବୟସର ଶିଶୁଙ୍କୁ କେନ୍ଦ୍ର ଓ ବିଶ୍ୱ ଶାଦ୍ୟ ସଂସ୍ଥାର ପୁଷ୍ଟିକର ଶାଦ୍ୟ
 ଯୋଗାଇ ଦେବାର ବ୍ୟବସ୍ଥା ହୋଇଛି । ଏହା ବ୍ୟତୀତ ୧୯୭୯
 ଡିସେମ୍ବର ମାସଠାରୁ ଅଧିକ ୧ ଲକ୍ଷ ୭୪ ହଜାର ଶିଶୁ ଓ ମହିଳାଙ୍କୁ
 କେନ୍ଦ୍ର ଶାଦ୍ୟ ଯୋଗାଇଦିଆଯିବ ।

ପାନୀୟ ଜଳଯୋଗାଣ ପାଇଁ ଆଶ୍ଚର୍ଯ୍ୟବ୍ୟତୀ:

ପାନୀୟ ଜଳାଭବ ଥିବା ଗ୍ରାମ ଓ ସହରଞ୍ଚଳରେ ନଳକୂପ ଉଦ୍ଘାଟନ କରିବା, ନୂତନ କୂପ ନିର୍ମାଣ କରିବା ଓ କୂପ ମରମତି କରିବା ଉପରେ ସରକାର ଗୁରୁତ୍ଵ ଆବଦ୍ଧତା ଦେଇଛନ୍ତି । ଚର୍ଚ୍ଚିତବର୍ଷ ଆଜିପୁଣ୍ୟା ୧୩୬୩ଟି କୂପ ବସାଯାଇଛି । ମରୁଡ଼ି ଅଞ୍ଚଳରେ ସୁତରାଫ ୮୦୦ ନଳକୂପ ବସାଯିବ । ଏହି ବାବଦରେ ସମ୍ପୂର୍ଣ୍ଣ କେନ୍ଦ୍ରସରକାର ଅତିରିକ୍ତ ମା କୋଡ଼ି ଟଙ୍କା ବ୍ୟୟ କରିବାକୁ ସମ୍ମତ ହୋଇଛନ୍ତି । ଏଥିରେ ୩୦୦୦ଟି ନଳକୂପ ତିଆରି ମରୁଡ଼ି ଅଞ୍ଚଳରେ ବସାଇବାର ବ୍ୟବସ୍ଥା ହେଉଛି । ଏହା- ବ୍ୟତୀତ ୩୪୨୨ଟି ପାନୀୟନଳକୂପ ଖୋଳାଯିବ । ନଳକୂପ ଖନନ ପାଇଁ ଅଧିକା "ଗିଗ" ମେସିନ୍ର ବ୍ୟବସ୍ଥା କେନ୍ଦ୍ର ସରକାର କରୁଛନ୍ତି ।

ଏହା ବ୍ୟତୀତ କେନ୍ଦ୍ରୀୟ ଉତ୍ସାରୁ ମରୁଡ଼ିଭୂମି ଅଞ୍ଚଳକୁ ୬୫ ହଜାର ଟନ୍ ସରୁଆ ସ୍ଵଳ୍ପ ଯୋଗାଇବାର ବ୍ୟବସ୍ଥା ହେଉଛି । ବର୍ତ୍ତମାନ ହିଲିଭିଲ୍ୟା ଦୋକାନଗୁଡ଼ିକ ଖୋଲି ରଖି ସମାଜର ଦୁର୍ବଳ ଶ୍ରେଣୀ ଲୋକମାନଙ୍କୁ ସ୍ଵଳ୍ପ ଯୋଗାଇ ଦିଆଯିବ ।

ସ୍ଵେଚ୍ଛାସେବୀ ଅନୁଷ୍ଠାନ ତରଫରୁ ସାହାଯ୍ୟ:

ସରକାରଙ୍କ ଅନୁରୋଧ କ୍ରମେ 'ଅକ୍ସିଡ଼ିଆନ୍' ପରି କେତେକ ସ୍ଵେଚ୍ଛାସେବୀ ଅନୁଷ୍ଠାନ ମରୁଡ଼ିଭୂମି ଅଞ୍ଚଳରେ ଚିଲିପି କାର୍ଯ୍ୟ ଆରମ୍ଭ କରିଛନ୍ତି । 'ଅକ୍ସିଡ଼ିଆନ୍' ସଂସ୍ଥା କଳାହାଣ୍ଡି ଓ ସରକାରୀ ଶିଳ୍ପ ଦୁଇଟିର ୮ଟୋଟି ବୁକ୍ ଅଞ୍ଚଳରେ ଚିଲିପି କାମ ଆରମ୍ଭ କରିଛନ୍ତି । ଏ ବାବଦରେ ସରକାର ତାଙ୍କୁ ପର୍ଯ୍ୟାୟକ୍ରମେ ନିର୍ଦ୍ଦେଶନା ଓ ସାହାଯ୍ୟ ଆକାରରେ ୫ ୮୮ ଟନ୍ ଶସ୍ୟ ଯୋଗାଇ ଦେବେ ।

ଖାଦ୍ୟ ଯୋଗାଣ:

ଅନାହାରରେ ଉଦ୍ଘାଟନ କରାଯାଇଥିବା ବ୍ୟକ୍ତି ଯେତେ ମୃତ୍ୟୁ ବରଣ ମନୁଷ୍ୟ ସେ ଦିଗରେ ସରକାର ସର୍ବୋତ୍ତମ ଚିନ୍ତା କରୁଛନ୍ତି । ତଦନୁଯାୟୀ ମରୁଡ଼ିଭୂମି ଅଞ୍ଚଳର ଲୋକମାନଙ୍କୁ ଖାଦ୍ୟଶସ୍ୟ ଯୋଗାଇଦେବା ପାଇଁ ଆଜିପୁଣ୍ୟା ୯୬ ହଜାର ୨୫ ଟନ୍ ସ୍ଵଳ୍ପ ଯୋଗାଇ ଦିଆଯାଇଛି ।

ସାମ୍ପ୍ରତିକ ମରୁଡ଼ିଭୂମି ଅଞ୍ଚଳର ପରିସ୍ଥିତିରେ ବିପଦ ଲୋକ- ମାନଙ୍କ ପାଇଁ ଯାହା ସବୁ କରାଯାଇଛି ଏବଂ କରାଯାଇଛି ତା'ର ସପତ ରୂପାୟନ ପାଇଁ ଦଳ ମତ ନିର୍ଦ୍ଦେଶରେ ସମସ୍ତଙ୍କର ସହଯୋଗ ଆବଶ୍ୟକ ।

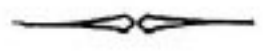

ଓଡ଼ିଶା ଶିଳ୍ପ ବିକାଶ ଓ ଅର୍ଥ ବିନିଯୋଗ କର୍ମରେ ସମ୍ପର୍କ

ରାଜ୍ୟ ସରକାରଙ୍କ ପ୍ରତ୍ୟକ୍ଷ ନିୟନ୍ତ୍ରଣରେ ଶିଳ୍ପ ପ୍ରତିଷ୍ଠା ପାଇଁ ଶିଳ୍ପ ଉତ୍ପାଦନ କର୍ମରେ ସମ୍ପର୍କ ଗଠିତ ହୋଇଛି । ମାତ୍ର ବେସରକାରୀ ଉଦ୍ୟମକୁ ଉତ୍ସାହିତ କରିବା ସଙ୍ଗେ ସଙ୍ଗେ ଅ.ବ.ବ.ଙ୍କ ହାତେ ନିର୍ଦ୍ଦିଷ୍ଟ ଉଦ୍ୟୋଗରେ ଶିଳ୍ପ ପ୍ରତିଷ୍ଠା ପାଇଁ ୧୯୬୩ ମସିହାରୁ ଶିଳ୍ପ ବିକାଶ ଓ ଅର୍ଥ ବିନିଯୋଗ କର୍ମରେ ସମ୍ପର୍କ ଗଠିତ ହୋଇଛି ।

ଏହି କର୍ମରେ ସମ୍ପର୍କରେ ପ୍ରତିଷ୍ଠିତ ୧୨୩୦ଟି ଉଦ୍ୟୋଗ ଉଦ୍ଘାଟନରେ ବ୍ୟୟାୟିକ ଭିତ୍ତିରେ ଉତ୍ପାଦନ ଆରମ୍ଭ କରିଛନ୍ତି । ଏଗୁଡ଼ିକ ହେଲେ ବୁଝାପୁଝାପୁଝାରେ ୩୯ ଲକ୍ଷ ଟଙ୍କା ବ୍ୟୟରେ ଟୋଟା ଫୁଲୁଲି କାରଖାନା, ରାଜକୋପୁରଠାରେ ୨୫ ଲକ୍ଷ ୫୦ ହଜାର ଟଙ୍କା ବ୍ୟୟରେ ଫେରୋ-ଆଇରନ କାରଖାନା, ଚାକଟେରଠାରେ ୩୯ ଲକ୍ଷ ୩୯ ହଜାର ଟଙ୍କା ବ୍ୟୟରେ ଅରମ୍ଭ-କାର୍ଯ୍ୟ କାରଖାନା, ରାଜଗାଙ୍ଗପୁରଠାରେ ୨୨ଲକ୍ଷ ଟଙ୍କା ବ୍ୟୟରେ ସୁତାକଳ, ରାଉରକେଲଠାରେ ୨୨ଲକ୍ଷ ୬୦ ହଜାର ଟଙ୍କା ବ୍ୟୟରେ ସପ୍ତ-ଶିଳ୍ପ କାରଖାନା, ରାଜଗାଙ୍ଗପୁରଠାରେ ୨୨ଲକ୍ଷ ଟଙ୍କା ବ୍ୟୟରେ ଯନ୍ତ୍ର-ଶା ନିର୍ମାଣ କାରଖାନା, ବୁବନେଶ୍ଵରଠାରେ ୯ ଲକ୍ଷ ଟଙ୍କା ବ୍ୟୟରେ ସାକାରିନ କାରଖାନା, ୩୮ ଲକ୍ଷ ଟଙ୍କା ବ୍ୟୟରେ ଏକ ଅତ୍ୟାଧୁନିକ ହୋଟେଲ, ରାଉରକେଲଠାରେ ୨୨ଲକ୍ଷ ଟଙ୍କା ବ୍ୟୟରେ କୋଲ୍-ଓରିନ କାରଖାନାର ସଂଗ୍ରହାଳୟ, ସୁରକ୍ଷାଠାରେ ୨ କୋଟି ୪୯ ଲକ୍ଷ ଟଙ୍କା ବ୍ୟୟରେ ଓଡ଼ିଶା ଉତ୍କଳିକ ସଂଗ୍ରହାଳୟ, କେଳାନାଗଠାରେ ୧୫ଲକ୍ଷ ଟଙ୍କା ବ୍ୟୟରେ ଶାସକକଳ ଓ ପାରାଦୀପଠାରେ ୪୦ଲକ୍ଷ ଟଙ୍କା ବ୍ୟୟରେ ମସ୍ୟ ସଂରକ୍ଷଣ କାରଖାନା ଅନ୍ୟତମ ।

ଏହି କର୍ମରେ ସମ୍ପର୍କକୁ ଅର୍ଥକାରୀକାରୀ ସଂସ୍ଥା ହିସାବରେ ଭାରତ ସରକାର ସ୍ଵୀକୃତି ଦେଇଛନ୍ତି । ଭାରତ ଶିଳ୍ପ ଉତ୍ପାଦନ ବ୍ୟାଙ୍କର ପୁନଃ ଅର୍ଥଲଗାଣ ଯୋଜନା ଅନୁଯାୟୀ ଏହି କର୍ମରେ ସର୍ବାଧିକ ପରିମାଣର ପୁନଃ ଅର୍ଥଲଗାଣ ପାଇଁ ଅନୁମୋଦନ ଭାରତ ବାଣିଜ୍ୟ ବର୍ଷରେ ପ୍ରଥମ ସ୍ଥାନ ଅଧିକାର କରିଛି ।

ମଣିଷ ଯେତେବେଳେ ସବୁ ହୁଏ ସେ ସବୁଠାରୁ ହାନି ହୋଇଥାଏ
—ରବୀନ୍ଦ୍ର ନାଥ

ଆଉ ଏକ ପୃଥ୍ଵୀ

ପ୍ରହରାଜ ଶ୍ରୀ ସତ୍ୟନାରାୟଣ ନନ୍ଦ

କବିତାର ଉଦ୍ଦେଶ୍ୟ ଅଛି ଆଉ ଏକ ପୃଥ୍ଵୀ ଯେଉଁଠି
ଭିଲ କିସମର ମାଟି, ଭିଲ ମେଘ, ଭିଲ ଗଛଲତା
କବିତାର ଉଦ୍ଦେଶ୍ୟ ଅଛି ଅଲିଖିତ ଶବ୍ଦ ପ୍ରଗଣିତ
ଯେଉଁଠି ଶୂନ୍ୟରୁ ଝରେ ଉତ୍ପତ୍ତିବା ଅକ୍ଷରର ଛଟା ।

କବିତାର ଉଦ୍ଦେଶ୍ୟ ଅଛି ଭିଲ ଏକ ସଭା ଓ ଚେତନା
ଯାହା ଗୁଚ୍ଛିତ ଶିଳା ଗୁଚ୍ଛରେ ହୃଦୟ
ଯେଉଁଠି ଗୋଟିଏ ତେଜ ଆଲଦିଏ ଅନ୍ୟ ପାପୁଲିରେ
ଅବଶିଷ୍ଟ ଶୁଭେଚ୍ଛା ଓ ଅତ୍ୟନ୍ତ ଶ୍ରଦ୍ଧା ଓ ସମୟ ।

ଉଦ୍ଦେଶ୍ୟ ଅଛି ଭିଲ ପୃଥ୍ଵୀ ମୁଁ ଯାହାର ଜ୍ଞାପାଂଶ କେବଳ
ମୁଁ ଯାହାର ଅପଭ୍ରଂଶ ମୁଁ ଯାହାର ପରିଶିଷ୍ଟ ଲେଖା
ମୁଁ ଯାହାର ଦୃଶ୍ୟରୂପ ପ୍ରତୀପ ଓ ଅସଂଲଗ୍ନ ଲିପି
ମୁଁ ଯାହାର ରୂପକଳ ସେ ତ ନୁହେଁ ମୋର ପରିକା ।

କବିତାର ଉଦ୍ଦେଶ୍ୟ ଅଛି ଭିଲ ମାଟି, ମେଘ ଓ ଚେତନା
ଜୀବନ ଯେଉଁଠି ହୁଏ ଭିନ୍ନ ମନ ଅଭିନ୍ନ କଳ୍ପନା ।

ସହକାରୀ ସଂପାଦକ
ସୂଚନା ଓ ଲେଖକ-ପତ୍ର ବିଭାଗ
ଭୁବନେଶ୍ଵର



ବାଧ୍ୟବାଧକତାରେ ଯେଉଁ ଜ୍ଞାନ ଆହରଣ କରାଯାଏ ମନ ଉପରେ ତାର ପ୍ରଭାବ ରହେନାହିଁ
—ପ୍ରାଣେ

ମରୁଡ଼ି ପରିସ୍ଥିତି ଓ ସମବାୟ ସମିତିଗୁଡ଼ିକର ଭୂମିକା

ଶ୍ରୀ ସମର ବଲ୍ଲଭ ମହାପାତ୍ର

ଆମ ରାଜ୍ୟରେ ଜଳସେଚିତ ଜମିର ପରିମାଣ ମୋଟ ଗୁଣ
ଜମିର ଶୋକ ସତର ଭାଗରୁ ଅଧିକ ହେବନାହିଁ । ତେଣୁ ବର୍ଷା ଉପରେ
ନିର୍ଭର କରି ସାଧାରଣତଃ ଖରିଫ ଋତୁରେ ଗୁଣ କରାଯାଇଥାଏ ।
ପ୍ରାୟ ପ୍ରତିବର୍ଷ ସ୍ୱଳ୍ପ ବୃଦ୍ଧିପାତ ବା ଅନିୟମିତ ବୃଦ୍ଧି ଯୋଗୁଁ ଫସଲ ହାନି
ଘଟିଥାଏ । ତେବେ ଏବର୍ଷର ମରୁଡ଼ି ଅନ୍ୟାନ୍ୟ ବର୍ଷ ରୂପନାରେ
ଅଧିକ ବ୍ୟାପକ । ରାଜ୍ୟର ପ୍ରାୟ ପ୍ରତ୍ୟେକ ଜିଲ୍ଲାରେ ଶତକଡ଼ା
୫୦ ଭାଗରୁ ଅଧିକ ଗ୍ରାମ ପଞ୍ଚାୟତ ମରୁଡ଼ିର ସମ୍ମୁଖୀନ ହୋଇଛନ୍ତି ।

ଅଗଷ୍ଟ ମାସ ଶେଷବେଳକୁ ଯେତେବେଳେ ଜଣାପଡ଼ିଲା ଆମ ରାଜ୍ୟ
ଏକ ଅରୁଚପୂର୍ଣ୍ଣ ମରୁଡ଼ି ପରିସ୍ଥିତିର ସମ୍ମୁଖୀନ ହେବାକୁ ଯାଉଛି,
ସେତେବେଳେ ଏହାର ମୁକାବିଲା କରିବା ବିଗଳେ ବିଭିନ୍ନ ପଦକ୍ଷେପ
ନେବା ପାଇଁ ନିଷ୍ପତ୍ତି କରାଗଲା । ପୂର୍ବରୁ ସାଧାରଣତଃ ଅଗଷ୍ଟ ମାସ
୩୧ ତାରିଖ ପର୍ଯ୍ୟନ୍ତ ଖରିଫ ଋଣ ଦିଆଯାଉଥିଲା । ତା'ପରେ ଋଣ
ମଞ୍ଜୁରୀ ଖରିଫ ଫସଲ ପାଇଁ କରାଯାଇନଥିଲା । ଏବର୍ଷର ବିଶେଷ
ପରିସ୍ଥିତି ଯୋଗୁଁ ଋଣ ଦାନ ସମୟକୁ ସେପ୍ଟେମ୍ବର ୩୦ ତାରିଖକୁ
ସୁସ୍ଥାଇ ଦିଆଗଲା । ଯେଉଁ ସ୍ଥାନମାନଙ୍କରେ ବିକଳରେ ବିଛି କିଛି
ବୃଦ୍ଧି ହେଲା, ସେଠାରେ ଗୁଣ୍ଡାମାନେ ଏହାଦ୍ୱାରା ଉପକୃତ ହେଲେ ।

ମରୁଡ଼ି ପରିସ୍ଥିତି ଦୂର୍ଦ୍ଦିଗୁ ରାଜ୍ୟରେ ବ୍ୟାପକ ଭାବେ ଫସଲ କାର୍ଯ୍ୟକ୍ରମ
କରିବାର ଯୋଜନା କରାଯାଇଛି । ସେପ୍ଟେମ୍ବର ମାସରୁ ସମବାୟ
ସମିତିମାନଙ୍କୁ ଗୁଣ୍ଡାମାନଙ୍କର ଋଣ ସୀମା ପତ୍ର (Credit limit)
ଟିଆରି କରି ଋଣ ମଞ୍ଜୁରୀ କରିବାକୁ ନିର୍ଦ୍ଦେଶ ଦିଆଯାଇଛି ।
ସାଧାରଣତଃ ଋଣ ଋତୁରେ ଜଳସେଚିତ ଜମିପାଇଁ ଋଣ ଦିଆଯାଇ-
ଯାଉଥାଏ । ମାତ୍ର ଅଣ-ଜଳସେଚିତ ଜମିରେ ମୁଗ, ବିରି, ତୈଳ
ବାଜ କାତୀୟ ଫସଲ ଆଦି ଗୁଣ୍ଡା କରିବାପାଇଁ ଆବଶ୍ୟକୀୟ ଋଣ
ଯୋଗାଇ ଦେବା ନିମନ୍ତେ ନିର୍ଦ୍ଦେଶ ଦିଆଯାଇଛି । ଏବର୍ଷ ଋତ୍ୟରେ
ଏକାକୀକୋଟି ଟଙ୍କା ଋଣ ରୁଗାଣର ଲକ୍ଷ୍ୟ ଧାର୍ଯ୍ୟ କରାଯାଇଛି । ଯଦି
କେଳାଇଗୁଡ଼ିକରେ ପାଣି ଯୋଗାଇ ଦିଆଯିବ ତେବେ ଏହି ଲକ୍ଷ୍ୟ
ପୂର୍ଣ୍ଣ ହୋଇପାରିବ । ଋଣ ଋଣ ପାଇଁ ଯେପରି ସବୁ ସମବାୟ
ବ୍ୟାଙ୍କ ସୁବିଧାରେ ଋଣ ଯୋଗାଇ ପାରିବେ ସେଥିପାଇଁ ଗିରଫ ବ୍ୟାଙ୍କକୁ
ଅଧିକ ଅର୍ଥ ମଞ୍ଜୁର ପାଇଁ ଅନୁରୋଧ କରାଯାଇଛି ଓ ଋଣ ଫସଲ ପାଇଁ
ଅତିରିକ୍ତ ଋଣ ଦେବାରେ ଅସୁବିଧା ହେବନାହିଁ ବୋଲି ଗିରଫ ବ୍ୟାଙ୍କ
ମଧ୍ୟ ପ୍ରତିଶ୍ରୁତି ଦେଇଛନ୍ତି ।

ଋଣ ଋତୁରେ କିପରି ଗୁଣ୍ଡାମାନେ ସାର, ବିହନ ଆଦି ପାଇପାରିବେ,
ସେଥିପାଇଁ ସମବାୟ ନିବନ୍ଧକଙ୍କ କାର୍ଯ୍ୟକ୍ରମରେ ଗୋଟିଏ ମନିଟରିଂ
ସେଲ୍ ଖୋଲାଯାଇଛି । ସାର ପାଇବାରେ ଅସୁବିଧା ହେଲେ ଏହି

ସେଲ୍ ଜରିଆରେ ତୀର ସମାଧାନ କରାଯିବ । ଏହାଛଡ଼ା ଏହି ସେଲ୍
ଜରିଆରେ କେତେ ଋଣ ଗିରଫ, କେତେ ସାର ଦିଆଗଲା, ଏହାର
ପୁଂଖାନୁପୁଂଖ ତଦାରଖ କରାଯାଇଛି । ଋଣ ଋଣ ପାଇଁ ବର୍ତ୍ତମାନ
ସୁଦ୍ଧା ୧୪.୪୧ କୋଟି (ଚାର କୋଟି ଏକଲକ୍ଷ ଋଣ) ଟଙ୍କାର ଋଣ
ମଞ୍ଜୁର ହୋଇଛି । ଋଣ ଋତୁରେ ଆବଶ୍ୟକୀୟ ବିହନ ଯୋଗାଇବା
ପାଇଁ କୃଷିବିଭାଗ ପକ୍ଷରୁ ବ୍ୟାପକ ବ୍ୟବଧାନ କରାଯାଇଛି । ଏହି
କ୍ଷେତ୍ରରେ ମଧ୍ୟ ସମବାୟ ସମିତିମାନେ ଏକ ସୁରୁତ୍ୱପୂର୍ଣ୍ଣ ଭୂମିକା ପୁରଣ
କରିଛନ୍ତି । ଆଞ୍ଚଳିକ ସମବାୟ ସମିତି ଜରିଆରେ ମୁଗ, ବିରି, ତୈଳ
ବାଦାମ ମଞ୍ଜି ସବୁଜ କରି ରାଜ୍ୟ ବିହନ କର୍ମରେ ସମବାୟ ଗୁଣ୍ଡାମାନଙ୍କୁ
ବିହନ ଯୋଗାଇ ଦେବୁଛନ୍ତି । ମରୁଡ଼ି ପରିସ୍ଥିତି ଦୂର୍ଦ୍ଦିଗୁ ଆସବା
ବର୍ଷ ଖରିଫ ଋତୁରେ ଧାନ ବିହନର ଅଭାବ ପଡ଼ିବ ବୋଲି ଆଶଙ୍କା
ପ୍ରକାଶ ପାଇଛି । ତେଣୁ ଅତିକ୍ରମ ଧାନ ବିହନ ସମ୍ପୂର୍ଣ୍ଣ କରିବାର
ଯୋଜନା କୃଷିବିଭାଗ ତରଫରୁ କରାଯାଇଛି । କେତେକ ଆଞ୍ଚଳିକ
ବାଣିଜ୍ୟ ସମବାୟ ସମିତି ଜରିଆରେ ୪୦ ହଜାର ବୁଲ୍‌ବୋଲ୍ ଧାନ
ସମ୍ପୂର୍ଣ୍ଣ ହେବ ବୋଲି ଲକ୍ଷ୍ୟ ଧାର୍ଯ୍ୟ ହୋଇଛି । ବର୍ତ୍ତମାନ ସୁଦ୍ଧା
୭ ହଜାର ବୁଲ୍‌ବୋଲ୍ ଧାନ ବିହନ ସମ୍ପୂର୍ଣ୍ଣ ହୋଇଗଲାଣି । ଏହା
ବ୍ୟତୀତ ମୁଗ, ବିରି, ତିନାବାଦାମ, ଯୋରିଶ ଆଦି ସମ୍ପୂର୍ଣ୍ଣ କରିବାର
ବ୍ୟାପକ ଯୋଜନା ମଧ୍ୟ କରାଯାଇଛି ।

ଗୁରୁତ୍ୱର କଳ୍ପ ସପଦକୁ ବ୍ୟବହାର କରି ଜଳସେଚନ କରିବା ପାଇଁ
କୁମ୍ଭାକରଣ ଯୋଜନା (Dug well Scheme) ରାଜ୍ୟରେ କାର୍ଯ୍ୟ-
କାରୀ ହେଉଛି । ନିକଟରେ ଯେତେବେଳେ କେତେ ଅନୁଧ୍ୟାନକାରୀ ସବୁ
ଆସିଥିଲେ, ସେମାନେ ଦେଖିଲେ ଯେ ଯେଉଁ ଗୁଣ୍ଡାମାନେ ଋଣ ନେଇ
ରୂପ ଖୋଳିଛନ୍ତି ସେମାନେ କୌଣସି ମତେ ମରୁଡ଼ି ଦାଉରୁ ଟାଳି ନିଜ
କିଛି ଅଂଶ ବଞ୍ଚାଇ ପାରିଛନ୍ତି । ତେଣୁ ଗାଢ଼ଫଳରେ ଏହିଯୋଜନାକୁ
ବ୍ୟାପକ କରିବାକୁ ସେମାନେ ମତ ଦେଇଥିଲେ । ତେଣୁ ଏବର୍ଷ
ଏକଲକ୍ଷ ପକ୍ଷରୁ ହଜାର କୁମ୍ଭ (Dug well) ନିମନ୍ତେ ଯୋଜନା
ପ୍ରସ୍ତୁତ କରାଯାଇଛି । ଏଥିରୁ ଅଧିକାଂଶ କେତେ ସମବାୟ ବ୍ୟାଙ୍କ ଓ
ରୁକ୍ମଜୟନ ବ୍ୟାଙ୍କମାନଙ୍କ ଜରିଆରେ କାର୍ଯ୍ୟକାରୀ ହେବ । ଗୁଣ୍ଡା
ଯେପରି ଠିକ୍ ଅମୟରେ ଋଣ ପାଇବ ସେଥିପାଇଁ ଋଣ ମେଳା
(Credit mela) ଆୟୋଜନ କରିବାକୁ ନିର୍ଦ୍ଦେଶ ଦିଆଯାଇଛି ।
ଏହି ମେଳାରେ ସମସ୍ତ ବ୍ୟାଙ୍କର କର୍ମଚାରୀମାନେ ଓ ଅନ୍ୟାନ୍ୟ ସମସ୍ତ
ଅଧିକାର ଉପସ୍ଥିତ ରହିବେ । ସେଠାରେ ଗୁଣ୍ଡାର ଋଣ ମଞ୍ଜୁରୀ ହେବ
ଓ ସେଠାରେ ମଧ୍ୟ ପ୍ରଥମ ବିଶ୍ୱ ଟଙ୍କା ଦିଆଯିବ ବୋଲି ପରିକଳ୍ପନା
କରାଯାଇଛି । ଏହା ବ୍ୟତୀତ ପରମ ହଜାର କୁମ୍ଭକୁ ବିଦ୍ୟୁତ୍ ପମ୍ପ
ଯୋଗାଇ ଦିଆଯିବା ପାଇଁ କାର୍ଯ୍ୟକ୍ରମ କରାଯାଇଛି ।

ସମ୍ପୂର୍ଣ୍ଣ ମୂଳ ପରିଚ୍ଛିନ୍ନ ଗୁଣାମାନଙ୍କ ମନରେ ହତାଶଭାବ ସୃଷ୍ଟି କରୁଛି । ସବୁଆଡ଼ୁ ପ୍ରଶ୍ନ ଆସୁଛି ଯେ ଏବର୍ଷର ଋଣ ନିପତ୍ତି ପରିଶୋଧ କରାଯିବ ? ଏବର୍ଷ ଗ୍ରାହ ୨୪ କୋଟି ଟଙ୍କା ଖର୍ଚ୍ଚ ରତ୍ନରେ ସମବାୟ କରିଥାରେ ଲଗାଣହୋଇଛି । ଯେଉଁ ପଞ୍ଚାୟତ ଗୁଡ଼ିକରେ ଶତକଡ଼ା ୫୦ ରାଜସ୍ୱ ଅର୍ଥକ ପ୍ରସର ନଷ୍ଟ ହୋଇଛି ବୋଲି ଜିଲ୍ଲାପାଳମାନେ ସାଟିଫିକେଟ ଦେବେ ସେ ଅଞ୍ଚଳରେ ଦିଆଯାଇଥିବା ସ୍ୱଳ୍ପକାଳୀନ ଋଣକୁ ୫ ବର୍ଷିଆ ମଧ୍ୟମ କାଳୀନ ଋଣକୁ ପରିବର୍ତ୍ତିତ

କରିବା ପାଇଁ ରିଜର୍ଭ ବ୍ୟାଙ୍କକୁ ଅନୁରୋଧ କରାଯିବ । ଏଥିପାଇଁ ଶତକଡ଼ା ୪୦ ରାଜ ରାଜ୍ୟ ସରକାର ଓ ବ୍ୟାଙ୍କମାନଙ୍କୁ ବହନ କରିବାକୁ ପଡ଼ିବ । ରାଜ୍ୟ ସରକାର ଓ ବ୍ୟାଙ୍କମାନଙ୍କ ଅର୍ଥକ ସମ୍ଭବ ଅଭାବ ହେତୁ କେନ୍ଦ୍ର ସରକାରଙ୍କୁ ଏ ବାବଦ ଖର୍ଚ୍ଚ ଦେବାକୁ ଅନୁରୋଧ କରାଯାଇଛି । ଏହା ବ୍ୟତୀତ ଛୋଟ ଗୁଣାମାନଙ୍କୁ ଏବର୍ଷର ସୁଧ ଖାତୁ କରିବାପାଇଁ ମଧ୍ୟ କେନ୍ଦ୍ର ସରକାରଙ୍କୁ ଅର୍ଥସାହାଯ୍ୟ କରିବାସମ୍ଭାବେ ଅନୁରୋଧ କରାଯାଇଛି ।

ରାଜ୍ୟ ସମବାୟ ସମିତିସମୂହର ନିବନ୍ଧକ,
ଓଡ଼ିଶା

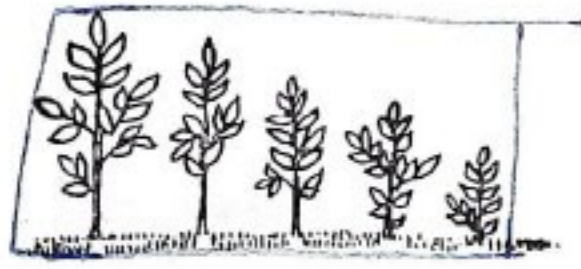

ଶିଳ୍ପ ଉନ୍ନୟନ କର୍ଯ୍ୟୋତ୍ସବର ଉଲ୍ଲେଖନୀୟ ସାଫଲ୍ୟ

ସରକାରୀ ଉଦ୍ୟୋଗ ଗୁଡ଼ିକରେ ବିପୁଳ ପରିମାଣର ଅର୍ଥ ବିନିଯୋଗ ସତ୍ତ୍ୱେ ସେଗୁଡ଼ିକ ଆଶାନୁରୂପ ଲାଭ ନ କରି କ୍ଷତିରେ ଶୁଭୁଛି ବୋଲି ସାଧାରଣତଃ ଯେଉଁ ଧାରଣା ସୃଷ୍ଟି ହୋଇଛି ତାହାକୁ ଅପ୍ରମାଣିତ କରି ଓଡ଼ିଶା ଶିଳ୍ପ ଉନ୍ନୟନ କର୍ଯ୍ୟୋତ୍ସବ ୧୯୭୮-୭୯ ମସିହାରେ ୧ କୋଟି ୨ ଲକ୍ଷ ଟଙ୍କାର ନିର୍ଦ୍ଧାରଣ କରାଯାଇଛି । ୧୯୭୯-୮୦ ମସିହାର ପ୍ରଥମ ଛଅମାସ ମଧ୍ୟରେ ଏହି କର୍ଯ୍ୟୋତ୍ସବର ୧ କୋଟି ୫୮ ଲକ୍ଷ ଟଙ୍କା ଲାଭ ହୋଇଛି ।

ଶିଳ୍ପ ବିକାଶ ପାଇଁ ଓଡ଼ିଶାରେ ଯଥେଷ୍ଟ ସୁଯୋଗ ଥିଲେ ମଧ୍ୟ ବିଭିନ୍ନ କାରଣ ଯୋଗୁଁ ଆଶାନୁରୂପ ଶିଳ୍ପ ପ୍ରସାର ସମ୍ଭବ ହେଇ ନଥିବା ଦୃଷ୍ଟିରୁ ୧୯୬୨ ମସିହାରେ ରାଜ୍ୟ ସରକାର ବଡ଼ ବଡ଼ ଶିଳ୍ପ ପ୍ରତିଷ୍ଠା ପାଇଁ ଏହି କର୍ଯ୍ୟୋତ୍ସବର ଗଠନ କରିଥିଲେ । ଏହା ଅଧୀନରେ ୭ଟି ଶିଳ୍ପ କାରଖାନା ରାଜ୍ୟର ବିଭିନ୍ନ ଅଞ୍ଚଳରେ ପ୍ରତିଷ୍ଠା କରାଯାଇଛି । ଏହି କାରଖାନା ଗୁଡ଼ିକ ୧୯୭୮-୭୯ ମସିହା ମଧ୍ୟରେ ୩୦ କୋଟି ୪୨ ଲକ୍ଷ ଟଙ୍କା ମୂଲ୍ୟର ବିଭିନ୍ନ ସାମଗ୍ରୀ ଉତ୍ପାଦନ କରିଥିଲେ ଓ ସେହି ବର୍ଷ ୩୧ କୋଟି ୨୭ ଲକ୍ଷ ଟଙ୍କାର ସାମଗ୍ରୀ ବିକ୍ରୟ କରିଥିଲେ । ୧୯୭୯-୮୦ ମସିହାର ଅକ୍ଟୋବର ମାସ ଶେଷ ସୁଦ୍ଧା ୨୩ କୋଟି ୧୦ ଲକ୍ଷ ଟଙ୍କା ମୂଲ୍ୟର ଜିନିଷପତ୍ର ଉତ୍ପାଦିତ ହୋଇ ୨୨ କୋଟି ୯୦ ଲକ୍ଷ ଟଙ୍କାର ଜିନିଷ-ପତ୍ର ବିକ୍ରୟ ହୋଇଛି ।

୧୯୭୮-୭୯ ମସିହା ଶେଷ ସୁଦ୍ଧା ଏହି କର୍ଯ୍ୟୋତ୍ସବର ବିଭିନ୍ନ ଚିକିତ୍ସ, ଶୁଦ୍ଧ ଆକାରରେ କେନ୍ଦ୍ର ଓ ରାଜ୍ୟ ସରକାରଙ୍କୁ ୬୩ କୋଟି ୫୬ ଲକ୍ଷ ଟଙ୍କା ଦେଉଛନ୍ତି ।

ତୁମେମାନେ ଆହାରଦ୍ୱାରା ଶରୀରର ଦୁର୍ବଳତା ସାଧନ କରୁଛ, କିନ୍ତୁ ତାହାକୁ ଅନ୍ୟମାନଙ୍କର କଲ୍ୟାଣ ନିମନ୍ତେ ଉତ୍ସର୍ଗ ନ କଲେ ଦେହଦୁର୍ବଳତା ଦ୍ୱାରା କ'ଣ ହେବ ? ତୁମେମାନେ ଅଧ୍ୟୟନାଦି ଦ୍ୱାରା ବୁଦ୍ଧିବୃଦ୍ଧିର ବିକାଶ ସାଧନ କରୁଛ, ଯଦି ତୁମେ ତାହାକୁ ଅନ୍ୟମାନଙ୍କ ନିମନ୍ତେ ଉତ୍ସର୍ଗ ନ କର, ସେଥିରେ ବା କ'ଣ ହେବ ?

—ବିବେକାନନ୍ଦ

ଗରିବକୁ ଆଇନଗତ ସାହାଯ୍ୟ : ଏକ ସାମାଜିକ ଆନ୍ଦୋଳନ

ସ୍ୱାଧୀନତା ପ୍ରାପ୍ତି ପରେ ପରେ ସମାଜର ବିଭିନ୍ନ ସ୍ତରକୁ ସାମାଜିକ ଓ ଆର୍ଥିକ ଅସମାନତାକୁ ଦୂର କରିବା ନିମନ୍ତେ ବ୍ୟାପକ ବ୍ୟବସ୍ଥା କରାଯାଇଅଛି । ସମ୍ବିଧାନରେ ପ୍ରତ୍ୟେକ ବ୍ୟକ୍ତିକୁ ଯଥା ସମ୍ଭବ ସମାନ ମୌଳିକ ଅଧିକାର ଦିଆଯାଇଅଛି । କିଛି ନୀତି ଅନୁସରଣ କଲେ ଏକ ଜନମଙ୍ଗଳ ରାଷ୍ଟ୍ର ହୋଇ ପାରିବ ତାହା ମଧ୍ୟ ନିର୍ଦ୍ଧାରଣ କରାଯାଇଅଛି । ଆମ ଦେଶରେ ମୋଟ ଜନସଂଖ୍ୟା ମଧ୍ୟରୁ ଗରିବମାନଙ୍କ ସଂଖ୍ୟା ଧନୀମାନଙ୍କଠାରୁ ବହୁଗୁଣରେ ଅଧିକ, ଧନୀ ଲୋକେ ବଜଣାଜୀ, ଗରିବମାନେ ଅସହାୟ । ଏହି କାରଣରୁ ରାଷ୍ଟ୍ରର ଯେଉଁସବୁ ଯୋଜନା ଗରିବଙ୍କ କଲ୍ୟାଣ ପାଇଁ କରାଯାଇପାଏ ସେଗୁଡ଼ିକୁ ସେମାନେ ଲାଭ କରିପାରନ୍ତି ନାହିଁ, କାରଣ ସେମାନେ ଅସହାୟ ଓ ନିରାଶ୍ରୟ । ତେଣୁ ଗରିବମାନେ ଭବିତ ନ୍ୟାୟ ପାଇବାରେ ମଧ୍ୟ ଅସମର୍ଥ ହୁଅନ୍ତି । ଫଳସ୍ୱରୂପ ସେମାନଙ୍କୁ ଅନ୍ୟାୟ ଆଗରେ ମୁଣ୍ଡ ନୁଆଁଇବାକୁ ପଡ଼ିଥାଏ ।

ଏହା ଏକ ସ୍ୱାରାଜିକ କଥା—ଦେଶରେ ନ୍ୟାୟ ବିତରଣ ପାଇଁ ଯେଉଁ ବ୍ୟବସ୍ଥା ପ୍ରଚଳିତ ତାହା ସାଧାରଣତଃ ବ୍ୟୟ ସାପେକ୍ଷ । ଏହି ବ୍ୟବସ୍ଥାକୁ ଅଧିକ ସହଜ ଓ ସୁରକ୍ଷିତ କରିବା ପାଇଁ ରପାୟ ଶ୍ଳୋତି କାହାର କରିବା ପର୍ଯ୍ୟନ୍ତ ପ୍ରଚଳିତ ବ୍ୟବସ୍ଥାରେ ଗରିବମାନଙ୍କ ପାଇଁ ଏକ ସୁବିଧା ଜନକ ବିକଳ ରପାୟ ଶିଳ କରାଯାଇ ଓଡ଼ିଶା ସରକାରଙ୍କ ତରଫରୁ ଏକ ଯୋଜନା ପ୍ରସ୍ତୁତ କରାଯାଇଛି । ଏହି ଯୋଜନାକୁ ‘ଗରିବକୁ ଆଇନଗତ ସାହାଯ୍ୟ’ କୁହାଯାଏ । ଏହା ୧୯୭୫ ମସିହାରୁ ଗେଜେଟରେ ପ୍ରକାଶିତ ହୋଇ କାର୍ଯ୍ୟକାରୀ ହେଉଛି । ଏହି ଯୋଜନା ଅନୁସାରେ ଯେ କୌଣସି ଗରିବ ଲୋକ ମକଦ୍ଦମା ଲଢ଼ିବା ପାଇଁ ଯେଉଁ ଓକିଲ ପରାମର୍ଶ ଓ କୋର୍ଟଫିସ ଆବଶ୍ୟକ କରନ୍ତି ତାହାର ସମସ୍ତ ବ୍ୟୟ ସରକାର ବହନ କରିଥାନ୍ତି । ଏଥିପାଇଁ ୧୯୭୫ ମସିହାରେ ଆମ ରାଜ୍ୟରେ ଗରିବକୁ ଆଇନଗତ ସାହାଯ୍ୟ ନାମକ ଏକ ନିୟମାବଳୀ ପ୍ରଣୟନ କରା ହୋଇଅଛି ।

ଏହି ସାହାଯ୍ୟ ଦେବା ଲାଗି ପ୍ରତ୍ୟେକ ଜିଲ୍ଲାର ସର୍ବ୍ୱିଲିଙ୍ଗମାନ ଅଧିକାରୀମାନଙ୍କୁ ଦାୟିତ୍ୱ ଦିଆଯାଇଛି । ଏ ଦାୟିତ୍ୱରେ ଯଥେଷ୍ଟ ପରିମାଣରେ ଅର୍ଥ ମଧ୍ୟ ଗଢ଼ିତ ଅଛି । ଯେକୌଣସି ଗରିବ ଲୋକ ତାର ଆବଶ୍ୟକବେଳେ ସହଜରେ ଏ ସାହାଯ୍ୟ ଗ୍ରହଣ କରିପାରିବ । ଏ ସାହାଯ୍ୟ ରଣ ନୁହେଁ, ତେଣୁ ଏହାକୁ ପରିଶୋଧ କରିବାକୁ ପଡ଼େନାହିଁ । ବରଂ ଏହା ପ୍ରତ୍ୟେକ ଗରିବ ଲୋକର ଏକ ଦାବା ଏବଂ ସରକାରଙ୍କର କର୍ତ୍ତବ୍ୟ ।

କେଉଁମାନେ ଏ ସାହାଯ୍ୟ ପାଇବାକୁ ଯୋଗ୍ୟ—

୧—ପୌକଦାରୀ ଓ ସିଭିଲ ନ୍ୟାୟାଳୟରେ ଭରଣ ପୋଷଣ ଦାବା କରୁଥିବା ପତ୍ନୀ, ଯାହାଙ୍କର ବାର୍ଷିକ ଆୟ ଟ ୩୦୦୦ ଟା ବୁ ବେଶି ହୋଇନଥିବ ।

୨—ଓଡ଼ିଶା ଗୃହ-ସାର ଅଧିନିୟମ ଅନୁସାରେ ଅସମର୍ଥ ବା ସେହି ଆଇନର ଧାରା ୨୨୪) (କ) ଓ (ଚ) ଅନୁସାରେ ସ୍ୱାଧିକାର-ଯୁକ୍ତ ରକ୍ଷକ ଭିତ୍ତ ଅନ୍ୟ ଯେଉଁମାନେ ଲଜ୍ଜେଦ ସମ୍ପର୍କିତ ମକଦ୍ଦମାକୁ ପ୍ରତିରୋଧ କରୁଥାନ୍ତି ବା ଭଗ ଆଇନର ଧାରା ୨୬(୨) ବା ୩୬-କ ଅନୁସାରେ ଦଖଲି ସ୍ୱତ୍ୱ ପାଇଁ ଦରଖାସ୍ତ କରୁଥାନ୍ତି ସେହି ରକ୍ଷକମାନେ । ଜିଲ୍ଲା ତାହାଙ୍କ ଦଖଲରେ ଦୁଇ ଡାଣ୍ଡାର୍ଟ ଏକରୁ ଅଧିକ କର୍ମ ନଥିବ ।

୩—ଓଡ଼ିଶା ମହାଜନୀ ଅଧିନିୟମ, ୧୯୩୯ ଅନୁସାରେ ମକଦ୍ଦମା ଲଢ଼ୁଥିବା ଶାତକ, ଯାହାଙ୍କର ବାର୍ଷିକ ଆୟ ଟ ୨,୫୦୦ ଟା ବୁ ବେଶି ହୋଇନଥିବ ।

୪—ଓଡ଼ିଶା ତଟସିଲଭୁତ ଅଞ୍ଚଳ (ଅଦିବାସୀମାନଙ୍କ ସ୍ୱାରା) ଛାବର ସମ୍ପର୍କିତ ହସ୍ତାନ୍ତର ବିନିୟମ ୧୯୫୬ ଅଧୀନ ମକଦ୍ଦମାରେ କର୍ମ ହସ୍ତାନ୍ତର କରିଥିବା ଅଦିବାସୀ ।

୫—ଓଡ଼ିଶା ତଟସିଲଭୁତ ଅଞ୍ଚଳ ମହାଜନୀ ବିନିୟମ, ୧୯୬୭ ଅଧୀନ ମକଦ୍ଦମାରେ ଅଦିବାସୀ ଓ ହରିଜନ ଶାତକ ।

୬—ସ୍ୱତ୍ୱ ବା ଦଖଲ ଘୋଷଣା ମକଦ୍ଦମାରେ ବାଦୀ ବା ପ୍ରତିବାଦୀ, ଯଦି:—

(କ) ତାଙ୍କର ବାର୍ଷିକ ଆୟ ଟ ୨,୦୦୦ ଟା ବୁ ବେଶି ହୋଇନଥିବ ।

(ଖ) ଆପାତତଃ ତାଙ୍କର ସମ୍ପର୍କରେ ନ୍ୟାୟ ସ୍ୱତ୍ୱ ଅଛି ବୋଲି ତଦତତ୍ତ୍ୱ ଜଣା ପଡ଼ୁଥିବ, କିନ୍ତୁ ଅପର ପକ୍ଷ ସରକାର ବା ସମବାୟ ସମିତି ବା କୌଣସି ତଟସିଲଭୁତ ବ୍ୟାଙ୍କ ବା କୌଣସି ସରକାରୀ କମ୍ପାନୀ ବା ଆଇନାନୁମୋଦିତ କୌଣସି କର୍ପୋ-ରେସନ ବା କୌଣସି ଅର୍ଥ ଯୋଗାଣ ପ୍ରତିଷ୍ଠାନ ବା କୌଣସି ସାମାୟ ପ୍ରାଧିକାରୀ ହୋଇନଥିବ ।

୭—ଯେକୌଣସି ପୌକଦାରୀ ମକଦ୍ଦମାରେ, ଏପରିକି ଶାନ୍ତି ଶୁଖିଲା ରଣ ତଥା ଭରଣ ବ୍ୟବହାର ପାଇଁ ପୌକଦାରୀ କାର୍ଯ୍ୟକ୍ରମ ସଂହିତା, ୧୯୬୩ ର ଅଧ୍ୟାୟ ୮ (ଧାରା ୧୦୬ରୁ ୧୨୪) ଅନୁସାରେ ହୋଇଥିବା ମକଦ୍ଦମା ସମେତ ଅନ୍ୟ ଯେକୌଣସି ପୌକଦାରୀ ମକଦ୍ଦମାରେ ଅଭିଯୁକ୍ତ ଅସାମୀ (ଯାହାଙ୍କର ବାର୍ଷିକ ଆୟ ଟ ୨,୦୦୦ ଟା ବୁ ବେଶି ହୋଇନଥିବ), କିନ୍ତୁ

ଯେଉଁ ଛତ୍ରେ ଦଶ ସଂହିତାର ଧାରା ୩୨୪ ବା ୩୨୫ ଅନୁସାରେ ଅସ୍ତ୍ର ଦ୍ଵାରା ଆଘାତ କରିବା ଓ ସୁରୁତର ଭାବେ ଆଘାତ କରିବା ଅଭିଯୋଗରେ ଜଣେ ଆଦିବାସୀ ବା ହରିଜନ ପ୍ରଥମଥର ପାଇଁ ଅଭିଯୁକ୍ତ ହୋଇଥାନ୍ତି ଏବଂ ତାହା ଆପାତତଃ ସୁରୁତର ଭବେକମାର ବଶବର୍ତ୍ତୀ ହୋଇ କରାଯାଇଥାଏ, ସେହିଭଳି ତାଙ୍କର ବାର୍ଷିକ ଆୟର ପରିମାଣ ଯାହା-ହେଲେ ମଧ୍ୟ ତାକୁ ଆଇନଗତ ସାହାଯ୍ୟ ଦିଆଯିବ ।

୮-ଯୌତୁକ ନିବାରଣ ଅଧିନିୟମ, ୧୯୬୧ ମକଦ୍ଦମାରେ ପଢ଼ି ବା ପଢ଼ିବା ପିତାମାତା ବା ଅଭିଭାବକ ଯାହାଙ୍କର ବାର୍ଷିକ ଆୟ ଟ ୨,୫୦୦ କାରୁ ବେଶି ହୋଇନଥିବ ।

୯-ମାନବିକ ଅଧିକାର ସଂରକ୍ଷଣ ଅଧିନିୟମ ୧୯୫୫ ଅଧୀନ ମକଦ୍ଦମାରେ ଅଭିଯୋଗ କରିଥିବା ହରିଜନ, ଯାହାଙ୍କର ବାର୍ଷିକ ଆୟ ଟ ୨,୫୦୦ କା ରୁ ବେଶି ହୋଇନଥିବ ।

ଅବଶ୍ୟ ଉପରୋକ୍ତ (୨), (୬), (୩) ବା (୮) ରେ ଗଢ଼ିଥିବା ପ୍ରକାଶନାମାରେ ଉଲ୍ଲେଖ ପକ୍ଷ ଏହି ସାହାଯ୍ୟ ପାଇବାକୁ ଯୋଗ୍ୟ ହୋଇଥିଲେ ତାହା କାହାରିକୁ ମିଳିବ ନାହିଁ ।

ସାହାଯ୍ୟ କିପରି ମିଳିବ—

ସମ୍ପୂର୍ଣ୍ଣ କିଛି ମାଟ୍ରିଷ୍ଟେଟ୍ ସରକାରୀ ଓକିଲଙ୍କ ସହିତ ପରାମର୍ଶ କରି ଏହି ସାହାଯ୍ୟ ମଞ୍ଜୁର କରିବେ ।

ଏ ସାହାଯ୍ୟ ପାଇବାକୁ ଇଚ୍ଛୁକ ବ୍ୟକ୍ତି, ମକଦ୍ଦମାର ସମ୍ପୂର୍ଣ୍ଣ ବିବରଣ ଓ ପ୍ରାମାଣିକ ଦଲିଲ ସହ ନିଜ ସର୍ବ୍ଵଭିଜ୍ଞାନର ଏସ୍. ଡି. ଓକିଲଙ୍କରେ ଏକ ଦରଖାସ୍ତ ଦେବେ । ଆବଶ୍ୟକସମୟରେ ସମ୍ପର୍କିତ ବିବରଣ ଓ ବାର୍ଷିକ ଆୟ ମଧ୍ୟ ଦେବେ । ଦରଖାସ୍ତର ସବୁ ବିବରଣ ସହିତ ସେ ସାହାଯ୍ୟ ପାଇବାକୁ ଯୋଗ୍ୟ ବୋଲି କୌଣସି ଗେଜେଟ୍ ଅର୍ଡିନାନ୍ସ ବା ପକ୍ଷାୟତ ସମିତି ତେୟାରମ୍ୟାନଙ୍କଠାରୁ ଗୋଟିଏ ସାର୍ଟିଫିକେଟ୍ ମଧ୍ୟ ଦରଖାସ୍ତରେ ରହିବ । ଯେଉଁସବୁ ମାମଲରେ ସାହାଯ୍ୟ ଦାନ ଦରଖାସ୍ତକାରୀଙ୍କର ବାର୍ଷିକ ଆୟ ବା ଋଷମଣି ଉପରେ ନିର୍ଭର କରେ ସେପରି କ୍ଷେତ୍ରରେ ସାର୍ଟିଫିକେଟ୍ରେ ତାଙ୍କର ଆନୁମାନିକ ଆୟ ବା ଋଷମଣିର ପରିମାଣ ମଧ୍ୟ ସ୍ପଷ୍ଟ ଭାବରେ ଦିଆଯାଇଥିବ । ଏହି ସାର୍ଟିଫିକେଟ୍ ଜମିନିଆ ସଂକ୍ରାନ୍ତ ମକଦ୍ଦମାରେ ରେଜିଷ୍ଟ୍ରି ସୁପରଭାଇକର ବା ରେଜିଷ୍ଟ୍ରି ଇନ୍ସପେକ୍ଟରଙ୍କଠାରୁ ଆଦିବାସୀ ହରିଜନ ସଂକ୍ରାନ୍ତ ମକଦ୍ଦମାରେ ଷ୍ଟେଟ୍ ସେୟାର ଏକ୍ସପ୍ରେସନ ଅର୍ଡିନାନ୍ସଙ୍କଠାରୁ ଓ ପୃଷ୍ଠାଧିକାରୀ ସଂକ୍ରାନ୍ତ ମକଦ୍ଦମାରେ ପୋଲିସ୍ ସର୍ବ୍ଵଭିଜ୍ଞାନଙ୍କର ବା ଆସିଷ୍ଟାଣ୍ଟ ସର୍ବ୍ଵଭିଜ୍ଞାନଙ୍କଠାରୁ ଦିଆଯାଇ ପାରିବ ।

ଦରଖାସ୍ତ ପାଇବା ପରେ ଏସ୍. ଡି. ଓ. ପ୍ରୟୋଜନ ମନେ ରଖି ଆବଶ୍ୟକ ତଦନ୍ତ କରିବେ । ଏହି ତଦନ୍ତ ସମ୍ପର୍କ ହେଲେ ଦରଖାସ୍ତକାରୀଙ୍କ ଘର ପାଖରେ ହେବ । ଏହି ଦରଖାସ୍ତ ଯଥାଶୀଘ୍ର ପ୍ରସ୍ତୁତ କରାଯିବ ।

କୌଣସି ବିଶ୍ଵାସୀନ ବନ୍ଦୀ ଏପରି ସାହାଯ୍ୟ ଚାହୁଁଥିଲେ, ଆବଶ୍ୟକ ଦଲିଲ ସହିତ ଏକ ଦରଖାସ୍ତ ସମ୍ପୂର୍ଣ୍ଣ ଜେଲ୍ ସୁପରିଟେଣ୍ଡେଣ୍ଟଙ୍କ ଜରିଆରେ ପଠାଇବେ । ଏପରି ଦରଖାସ୍ତ ଦୂର ସମ୍ରାହ ମଧ୍ୟରେ ଅବଶ୍ୟ ପ୍ରସ୍ତୁତ ହେବ ।

ଅନ୍ୟାନ୍ୟ ସୂଚନା—

ସାହାଯ୍ୟ ମଞ୍ଜୁର ହେଲେ ତାହା ଦିଆଯିବା ପୂର୍ବରୁ ପ୍ରାର୍ଥୀ ଓ ସରକାରଙ୍କ ମଧ୍ୟରେ ଗୋଟିଏ ରୁଚି ସ୍ଵାକ୍ଷରିତ ହେବ । ତାହାପରେ ପ୍ରାର୍ଥୀଙ୍କ ପାଇଁ ଜଣେ ଓକିଲ ନିଯୁକ୍ତ ହେବେ । ରୁଚି ଅନୁସାରେ ତାହାକୁ ଆବଶ୍ୟକ ତଥ୍ୟମାନ ଯୋଗାଇ ଦେବାକୁ ହେବ । ସାହାଯ୍ୟପ୍ରାପ୍ତ ବ୍ୟକ୍ତିଙ୍କୁ ଓକିଲ ଫିସ୍ ଦେବାକୁ ପଡ଼ିବ ନାହିଁ । ସରକାରଙ୍କ ତରଫରୁ ତାଙ୍କର ଫିସ୍ ଦିଆଯିବ । ଏହା ବାକ୍ ନ୍ୟାୟାଳୟରେ ଅନ୍ୟ ଯେଉଁସବୁ ଫିସ୍ ଆବଶ୍ୟକ ତାହା ମଧ୍ୟ ଏହି ଯୋଜନା ଅନୁସାରେ ସରକାର ଦେବେ । ରୁଚି ଅନୁସାରେ ମକଦ୍ଦମାରେ ଜିଣିବା ଫଳରେ ଯଦି କିଛି ଖର୍ଚ୍ଚା ମିଳିବ ସେ ତାହାକୁ ତାଙ୍କ ଓକିଲଙ୍କ ଜରିଆରେ ସରକାରଙ୍କଠାରେ ଜମାଦେବେ ।

ତଳ ନ୍ୟାୟାଳୟରେ ଏ ସାହାଯ୍ୟ ପାଇଥିବା ବ୍ୟକ୍ତି କେବଳ ଅପିଲ ବା ରିଭିଜନ ମକଦ୍ଦମାରେ ପୁନର୍ବାର ସାହାଯ୍ୟ ପାଇବାକୁ ଯୋଗ୍ୟ ବିବେଚିତ ହେବେ ।

ପ୍ରଚଳିତ ଅନ୍ୟ ଆଇନ ଅନୁସାରେ ଦୌରା ମକଦ୍ଦମାଗୁଡ଼ିକରେ ରହିବ ଅସହାୟମାନଙ୍କ ପାଇଁ ସରକାରଙ୍କ ତରଫରୁ ଓକିଲ ନିଯୁକ୍ତି କରିବା ଉଚିତ ଯେଉଁସବୁ ବ୍ୟବସ୍ଥା ରହିଆସିଛି ସେଗୁଡ଼ିକ ମଧ୍ୟ ଅବ୍ୟାହତ ଓ କଳବର ରହିଥାନ୍ତି ।

ଏହି ଯୋଜନାର ସଫଳତା ମୂଳତଃ, ସର୍ବସାଧାରଣଙ୍କର ତଥା ଓକିଲମାନଙ୍କର ସହଯୋଗ ଉପରେ ନିର୍ଭର କରେ । ଯୋଜନାଟି ସଫଳ ହେଲେ ଗରିବମାନେ ବିଭିନ୍ନ ମକଦ୍ଦମାରେ ନିଜ ପକ୍ଷରୁ ଅଧିକ ସହକରେ ଲାଭ ପାରିବେ ଏବଂ ନ୍ୟାୟ ପାଇବାର ସୁଯୋଗ ପାଇବେ । ଫଳରେ ନ୍ୟାୟ ବିଚରଣର ପ୍ରକୃତ ଅର୍ଥ ମିଳିପାରିବ ।

ଏକ ସୁସ୍ଥ ଓ ସମ୍ପୂର୍ଣ୍ଣଶାଳୀ ସମାଜ ଗଠନ କରିବା ଦିଗରେ ଏହା ଏକ ନୂତନ ଦିଗ । ଏହି ସାହାଯ୍ୟ କେବଳ ସାହାଯ୍ୟ ନୁହେଁ, ବରଂ ଅସମାନତା ବିରୁଦ୍ଧରେ ଏକ ସାମାଜିକ ଆନ୍ଦୋଳନ ।



ଯୁକ୍ତ କ୍ଷେତ୍ରରେ ହାତୀକୁ ଧନୁରୁ ନିକ୍ଷିପ୍ତ ହୋଇଥିବା ଗରଗୁଡ଼ିକ ସହ୍ୟ କରିବାକୁ ହୋଇଥାଏ, ମୁଁ ମଧ୍ୟ ସେହିପରି ଭାବରେ ନିନ୍ଦା ସହ୍ୟ କରେ; ଅଧିକାଂଶ ଲୋକ ତ ଶୁଖିଲା ଜାଣି ନାହାନ୍ତି ।

—କୁଞ୍ଜ

ଶ୍ରୀ ଦୁର୍ଗା ମାଧବ ମିଶ୍ର



ସେ ଦିନ ଅଜା ଆସିବେ ବୋଲି, ବାବୁଲି ଓ କୁନ୍ତଳର ପାଦ ଚଳେ ଲାଗୁନାଥ । ଅଜା ଗାଆଁରେ ରହନ୍ତି । ପିଲାଟି ଦିନରୁ ବାବୁଲି ଓ କୁନ୍ତଳ କେବେ ହେଲେ ଗାଆଁକୁ ଯାଇନାହାନ୍ତି । ବାପାଙ୍କର କଟକରେ ଶୁଳ୍କିରି । ସେମାନେ ବାପା ମାଆଙ୍କ ପାଖରେ କଟକରେ ରହି ପାଠ ପଢ଼ନ୍ତି । ଛୁଟିରେ ମଧ୍ୟ କେବେ ଗାଆଁକୁ ଯାଇନୁହେଁ ନାହିଁ । କେବଳ ବାପା ମଝିରେ ମଝିରେ ଗାଆଁକୁ ଯାଇ ବୁଲି ଆସନ୍ତି । ମଫସଲ ଜାଗା ଗାଡ଼ି ଯାଏ ନାହିଁ । ବସ୍ତୁ ଓହ୍ଲାଇ ଶୁଣି ମାଉସ ବାଟ ଶୁଣି ଶୁଣି ଯିବାକୁ ପଡ଼େ । ବାବୁଲି ଆଉ କୁନ୍ତଳ କଣ ଏତେ ବାଟ ଶୁଣି ପାରିବେ ?

ହେଲେ, ଅଜାଙ୍କବିଷୟରେ ସେମାନେ ଅନେକ କାହାଣୀ ଶୁଣିଛନ୍ତି । ଅଜା କୁଆଡ଼େ ସଂସ୍କୃତ ପଢ଼ନ୍ତି । କଥା କହିଲେ ସଂସ୍କୃତ ଶ୍ଳୋକ ଗାନ ବସନ୍ତି । ତାଙ୍କର କୁଆଡ଼େ ଦାଢ଼ ନାହିଁ । ପାନ ହେମବତୀରେ ଛେତି ପାଟିରେ ପାକୁନାଇ ପାକୁନାଇ ଖାଆନ୍ତି । ମୁଣ୍ଡରେ ତାଙ୍କର ନମା ବୁଟି ସେଥିରେ ସେ ଫୁଲ ଲଗାଇ ଥାଆନ୍ତି । କଥା କହିଲାବେଳେ ବୁଟି ଏପଟ ସେପଟ ହୁଏ ଓ ଫୁଲଟା ବି ତା ସାଥରେ ନାଚୁଥାଏ ।

କେତେବେଳେ ଅଜା ଆସିବେ ଯେ—

ମାଆଙ୍କ ପାଖକୁ ଧାଇଁଲେ ଦିଗାଇ । ମାଆ କହିଲେ, ବାପା ଷ୍ଟେସନ ଯାଇଛନ୍ତି । ଅଜାକୁ ନେଇ କରି ଆସିବେ ।

ଦିଗାଇ ଦାଣ୍ଡ ବାରଣ୍ଡାରେ ଠିଆହୋଇ ଗାଷ୍ଟାକୁ ଶୁଣି ଥାଆନ୍ତି । କେତେବେଳେ ଚିଲିପାଟାଏ ଟୁକି କରି ଶୁଣି ବଜାଇଲେ ପତା ଆସିବେ ବୋଲି ସେମାନେ ଗାଷ୍ଟାକୁ ଧାଇଁ ଯାଆନ୍ତି । ଦେଖିଲା ବେଳକୁ ଆଉ ବଣେ ଜିଏ ।

ଶୁଣି ଶୁଣି ରାତି ନଅଟା ବାଜିଲା । ମାଆ କହିଲେ “ଆସ ଖାଇ ଦିଅ” ।

ମନ ନଥିଲେ ବି ଦିଗାଇ ଖାଇବାକୁ ଗଲେ । ଲୋକତ କଲାଣି ।

ଅଜା ବଅଣ ରେକପାଡ଼ି ଗିତରେ ହଜିଗଲେ ? ହଜିଯାଇଥିଲେ ବାପାତ ଏକୃତିଆ ଫେରରେଣି ।

ଯାହା ହେଉ ଖାଇ ଦେଇ ଅପେକ୍ଷା କରିବେ । ଅଜା ଆସିବେ । ତାକୁ ନଦେଖିଲା ପର୍ଯ୍ୟନ୍ତ ଆଖିକୁ ନିଦ ଆସିବନି ।

ଖାଇସାରି ଦିଗାଇ ପୁଣି ଦାଣ୍ଡ ବାରଣ୍ଡାରେ ଯାଇ ବସିଲେ ।

ରାତି ୧୦ ହେଲା । ନିଦରେ ଆଣି ପତା ତୁନୁ ତୁନୁ ହେଲାଣି ତଥାପି ଶୁଣି ରହିବାକୁ ଚେଷ୍ଟା କରୁଥାନ୍ତି ।

ଆଉ ହେବନାହିଁ । ରାତି ଏଗାର । ବସୁ ବସୁ ବାରଣ୍ଡାରେ ଶୋଇପଡ଼ିଲେ ଦିଗାଇ । ମାଆ ମଧ୍ୟ ସେମାନଙ୍କ ପାଖରେ ସୁମେଇ ପଡ଼ିଲେ ।

ସକାଳ ହେଲା ।

ପ୍ରଥମେ ନିଦ ଗାଜିଲା ବାବୁଲିର । ସେ କୁନ୍ତଳୁ ହରାଇଦେଲା । ଉଠୁ ଉଠୁ ଅଜାକୁ ଦେଖିବା ପଲା ।

ପଡ଼ିଉଠି ଅଜାକୁ ଦେଖିବାକୁ ଧାଇଁଲେ ଦିଗାଇ । ଅଜାକୁ ଖଟ ଉପରକୁ ଯାଇ ଦେଖିଲା ବେଳକୁ ବିଛଣା ଖାଲି । ଅଜା କଣ ଆସିଲେ ନାହିଁ ?

ଦିକ୍ଷାକର ମନ ମରିଗଲା ।

—ବୋଉ ଅଜା କାହାଣି ?

ବଡ଼ପାଟିରେ ଢାଳିଲେ ଦିହେଁ ।

—କିଏ କିଲେ ? ?

ତମଜି ପଡ଼ିଲେ ଦିଗାଇ ଏ ସ୍ଵର ଶୁଣି ।

—ଅଜା, ଅଜା, ତୁମେ କେଉଁଠି ?

—ମୁଁ ପଲା ଏଇଠି ଶୋଇଛି ।

ତବ ଉପର ଶୁଣି ଆଡ଼କୁ ଶୁଣି ଦେଖିଲା ବେଳକୁ ଖଟତଳେ ଅଜା କମଳ ଘୋଡ଼େଇ ହୋଇ ଶୋଇଛନ୍ତି ।

—ଅଜା ତୁମେ ସେଠି କଣ କରୁଛ ?

—ଶୋଇଛିରେ ଯିଲେ । ଆସ, ଆସ ।

ଅଜା ଖଟତଳକୁ ବାହାରି ଆସିଲେ । ବାବୁଲି ଆଉ କୁନା ହସି ହସି ଗଡ଼ିଗଲେ ।

ଅଜା ଖଟତଳେ କଅଣ ଶୁଅନ୍ତି ? ଖଟ ଉପରେ ଶୁଅନ୍ତି ନା ।

-ସତେ ନା କଅଣ ? ମୁଁ ଭାବିଲି ଏଇଟା ଘର ଭିତରେ ଆଉ ଗୋଟେ ଘର । ମୁଁ ସେଇ ଘାଟ ଘର ଭିତରେ ଶୋଇ ପଡ଼ିଲି । ହଲ ହଲ, କୁମ୍ଭ ଭିତରେ ବାବୁଲି କିଏ, କୁନୁ କିଏ ?

ମୁଁ ବାବୁଲି ।

ମୁଁ କୁନୁ ।

କିହେଁ ଧାନ୍ତି ଯାଇ ଅନାକ ଦି ହାତକୁ ଧରି ପକାଇଲେ ।

ଭଲ ଅଜା, ଆମକୁ ଗପ କହିବ ।

ଅଜା କହିଲେ "ରହିଥା ମୁଁ ଚିକିଏ ପାଣି ସାରି ଥାଏ ।"

ପାଣି ସାରିବ ? ମୋଟେ ନୁହେଁ । ଆମର ଟାଙ୍କିରେ ଏତେ ପାଣିଯେ, ସେତେ ସାରିଲେ ବି ସରିବ ନାହିଁ ।

ଏତେବେଳକୁ ବାପା ଥାପି ପହଞ୍ଚିଗଲେ ।

-ଏତେ ସକାଳୁ ଅଜାକୁ କଣ ବିରକ୍ତ କରୁଛ ?

-ବାପା, ଅଜା କ'ଣ ଆମ ପାଣି ସାରିଦେବେ ବୋଲି କହୁଛନ୍ତି ।

ମାଆ ପଣି ଥାପି ଅଜାଙ୍କ ଗୋଡ଼ତଳେ ମୁଣ୍ଡିଆ ମାରି ହାତକୁ ଢାଳ, ବାତକାଠି ବଢ଼ାଇ ଦେଲେ ।

ଅଜା ତାଳଟି ଧରି ବାହାରିଲେ ।

ମାଆ ! ଅଜା ତାଳଧରି କୁଆଡ଼େ ଗଲେ ?

ମାଆ ହସି ହସି କହିଲେ -

-ବାଧୁ କୁମ୍ଭ ।

ବାବୁଲି କୁନୁ ମୁହଁକୁ କୁନୁ ବାବୁଲି ମୁହଁକୁ ଗୁହଁ ହଠାତ୍ କିରି କିରି ହୋଇ ହସି ଗଢ଼ିଗଲେ ।

ଅଜା ବାଧୁକୁମ୍ଭ ଥାପି ଗୁମା ପାଲଟି ଅଣ୍ଟାରୁ ଗୋଟିଏ ମୁଣ୍ଡି ବାଟିଲେ । ବଡ଼ିଆ ରଙ୍ଗ ମୁଣ୍ଡିଟିଏ ।

-ଏଥିରେ କଣ ଆଣିଛ ଅଜା ?

ଅଜା କହିଲେ-ରହ ଦେଖିବ । ମୁଣ୍ଡିଟିର ମୁହଁ କୁହୁକୁହୁଆ ଯୋଡ଼ିଏ ସୁତାରେ ବନ୍ଧା ହୋଇଛି । ଗୋଟେ ପଟ ସୁତାକୁ ଟାଣି ଦେଇଛୁ ମୁହଁ ମେର ହୋଇଗଲା । ତା' ଭିତରୁ ବାହାରିଲା ପିତଳର ଗୋଟିଏ ଗୋଲ ଡିବା । ତବାର ଦି' ମୁହଁରେ ଠିପି । ଗୋଟାଏ ଠିପି ଖୋଲି ଦେଇବେଳକୁ ପାନ । ଆରପଟ ମୁହଁ ଖୋଲିଲା ଦେଳକୁ କୁନୁ ।

ପୋଲିସ ପାଇ. ଡି. (ଗୃହଶୋ ବାହିନୀ)
କଟକ-୧

ବାପା ଏଇଟା କି ମୁଣ୍ଡି ?

ଯା ନାଆଁ ବଗୁଆ । ଏଥିରେ ପାନ, କୁନୁ, ଖଇର, ସୁଣ୍ଠି ସବୁ ଅଛି ।

ପାନ ଗଜା ହେଲା । ଗୋଟିଏ ପିତଳ ହେମଦଣ୍ଡା ଆଉ ଗୋଟିଏ ମୁଣ୍ଡିକୁ ବାହାରିଲା । ସେଥିରେ ପାନ ଛେଗୁ ହେଲା । ସେ ଚଟଣୀପରି ହୋଇଗଲା ଘରେ ସେତକ ଅଜା ପାଟିରେ ପୁରାଇ ଦେଲେ ।

ବଗୁଆ ରଖିଦେଇ ସାରି ଘର ଭିତର ଗୋଟିଏ କଣରେ ଗୋଟାଏ ଗୋଲ ବାକ୍ସ ପାଖକୁ ଅଜା ଗଲେ । ଉଏ ରଖ ? ଏ ବାକ୍ସ ତ ଆମେ ଦେଖି ନାହିଁ ।

ଅଜା କହିଲେ-ଏଇଟା ବାକ୍ସ ନୁହେଁ । ଯା ନାଆଁ ପେଟର । ସତରେ ଗୋଟାଏ ମୋଟା ଲେକର ପେଟ ପରି ଦେଖରେ ବିଆରି ହୋଇଛି ପେଟରଟି । ସେଥିରେ ଗୋଟିଏ ତାଲ ପଡ଼ିଛି ।

ପଲଟାରେ ଅଜାଙ୍କର ବନ୍ଧା ହୋଇଛି ଗୋଟିଏ ଗୁଡ଼ି । ସେଥିରେ ତାଲ ପିଟାଇ ତା' ଭିତରୁ ବାହାର କଲେ କେତେ ବିଚିତ୍ର ଜିନିଷ । ଭରି ବାସ୍ତା । ଗୋଲ ଗୋଲ ଚେପ୍ଟା, ଚେପଟା, ଲମ୍ବା ଲମ୍ବା ।

ସେଥିରୁ ଗୋଟିଏ ଗୋଟିଏ ତାଳ ହାତରେ ଦେଇ କହିଲେ-

-ଯା ନାଆଁ ଜାକର ପିଠା ।

ତା'ପରେ ଆଉ ସକାରେ ପିଠା-ଆରିଷା-ଆଉ ସକାରେ ପିଠା ଗଜା ମଣ୍ଡା । ଇମିତି ଗଜିକି ଗଜି କେତେ ପିଠା ସେ ପେଟରର ପେଟରୁ ବାହାରିଲା ।

ବାବୁଲି, କୁନୁ ଖାଇବେ କି ନାହିଁ ଜାଣି ପାରୁ ନାହାନ୍ତି । ସାହସ କରି ଖାଇଲେ ଚିକିଏ ଚିକିଏ । ଭରି ସୁଆଦ ମଣିଲା ଆଉ ଚିକିଏ ଖାଇଲେ; ଆବୁରି ସୁଆଦ ମଣିଲା । ତା' ପରେ ଟାକୁ ଟାକୁ କରି ସବୁଯାକ ପିଠା ଖାଇଦେଇ ଦି'ଗିଲସ ପାଣି ପିଇ ଅଜାକୁ ଚାହିଁଲେ ।

ଅଜା ତାକୁ ଚାହିଁ ହସୁଛନ୍ତି । ପାଟିରୁ ନାଲି ନାଲି ହୋଇ ନିଗିଡ଼ି ଆସୁଛି ଧାନପିଳ ।

ତା'ପରେ ଅଜା କହିଲେ କାହାଣୀ । ବାବୁଲି ଓ କୁନୁ ଶୁଣୁଥିଲେ । ଗୋଟିଏ ପୋଡ଼ିଏ । ଇମିତି କେତେ କାହାଣୀ କହୁଥିଲେ ଅଜା ।

ସେ ଦିନ ଉସୁଲ ଯିବାକୁ ଗୁଲିଗଲେ ବାବୁଲି, କୁନୁ ।

ଅଜା ତାଙ୍କର ଆସିଛନ୍ତି । ଆଉ ଉସୁଲ ଯିବେ କଅଣ ?



ଅହିଂସାନୈକ ଉପାୟରେ ଆନ୍ଦୋଳନ

କୁମାରୀ ଜ୍ୟୋତ୍ସ୍ନା ନାୟକ

ଏହି ବର୍ଷ କୁମ୍ଭର ମାସର ଘଟଣା । କଟକର ଜଣେ ଉଦ୍‌ବ୍ୟକ୍ତି ତାଙ୍କ ପତ୍ନୀ ଓ ଦୁଇଟି ଅଭିବାହିତା ଯୁବତୀ ଭଉଣୀଙ୍କ ସହ ସିନେମା ଦେଖି ଯାଇଥିଲେ । ସେକେଣ୍ଡ ସୋ । ଋତି ଅଧ । ବାଟରେ କେତେକଣ ଅସାମାଜିକ ବ୍ୟକ୍ତି ଦୁଇଭଉଣୀଙ୍କ ଉପରେ ଚଢ଼ାଇ କଲେ ।

ଏହି ଘଟଣାକୁ ପରିବେଷଣ କରି ଗୋଟିଏ ଦୈନିକ ସମ୍ବାଦପତ୍ର ସେତେବେଳେ ଲେଖିଥିଲେ ଯେ ଭଉଣୀ ଦୁହେଁ ଲିପ୍‌ସିକ ନଗର ନାନା କୃତ୍ରିମ ଅ-ଗଭରରେ ମଣ୍ଡିତା ହୋଇଥିବା ଯୋଗୁଁ ଏ ପ୍ରକାର ଦୁର୍‌ଖୀର ସମ୍ମୁଖୀନ ହେବାକୁ ପଡ଼ିଲା ।

ଭଉଣୀ ଦୁହିଁଙ୍କର ଉଚ୍ଚତ ରକ୍ଷା କରିବାକୁ ଯାଇ ଭାଇ ଆକ୍ରମଣକାରୀଙ୍କ ଦ୍ଵାରା କ୍ଷତବିକ୍ଷତ ହୋଇପଡ଼ିଲେ । ନିକସ୍ୟାମୀ ଓ ନଶଦ ଦୁହିଁଙ୍କର ଦୟାଳୟ ଅବସ୍ଥା ଦେଖି ଉଦ୍‌ବ୍ୟକ୍ତିଙ୍କ ପତ୍ନୀ ମୂଢ଼ ହୋଇପଡ଼ିଲେ । ଉଦ୍‌ବ୍ୟକ୍ତର ପୋଲିସ ପେଟ୍ରୋଲର ଆବାଜ ପାଇ ଦୁର୍‌ଭିମାନେ ପକାଇଯାଇଥିଲେ ।

ଏତିକିରେ ସଂବାଦଟିର ଅନ୍ତହେଲା । ପରବର୍ତ୍ତୀ ପୋଲିସ ପତ୍ରେକ ସମ୍ବନ୍ଧରେ ସଂବାଦପତ୍ରମାନ ନୀରବ ରହିଗଲେ ।

ଏ ପ୍ରକାର ଘଟଣା ନୂଆ ନୁହେଁ । ସରକାର ପ୍ରତୀକ ବୋଲୁଥିବା ବସେ, କଲିକତା, ଦିଲ୍ଲୀ ଭଳି ବଡ଼ବଡ଼ ନଗରଞ୍ଚଳରେ ଏପ୍ରକାର ଅସାମାଜିକତା ନିତିଦିନର ଘଟଣା ।

ଏହାର ପ୍ରତିରୋଧ କଲେ ନିଜକୁ ଶିକ୍ଷିତ ବୋଲୁଥିବା ସଂଘ, ସଂସ୍ଥା, ସମାଜ, ସମାଜସେବା, ଉଚ୍ଚନୈତିକ ବ୍ୟକ୍ତି ବା ଶିକ୍ଷାୟତନ କାହାରିଆଡ଼ୁ ଉଲ୍ଲେଖନୀୟ ପ୍ରତିରୋଧ, ପ୍ରତିପାଦ ବା ପ୍ରତିକାରର ଧ୍ଵନି ଶୁଣାଯାଇ ନାହିଁ ।

ଏହି ପରିପ୍ରେକ୍ଷାରେ ଗାନ୍ଧୀଙ୍କଥା ମନେପଡ଼ୁଛି । ମହାତ୍ମା ଗାନ୍ଧୀ ଆମ ସାଧାରଣ ସଂଗ୍ରାମକୁ ଅହିଂସା ଓ ଅସହଯୋଗ ଦାଣ୍ଡରେ ନୂଆ ମୋଡ଼ ଦେବାକୁ ଗମ୍ଭୀର

ତାଙ୍କ ସମ୍ମୁଖରେ ଏ ପ୍ରକାର ବହୁ ଘଟଣା ଉତ୍ପାଦିତ ହୋଇଥିଲା । ସେ ତହିଁର ସମାଧାନ କଲେ ଅହିଂସାନୈକ ଆନ୍ଦୋଳନ ମାର୍ଗ ବତାଇଥିଲେ । ପ୍ରସଙ୍ଗଭେଦେ ଗୋଟିଏ ଘଟଣା—ଯାହାକି ଉଚ୍ଚ ବଚକ ଘଟଣା ସହିତ ସଂପୂର୍ଣ୍ଣ ଖାପ ଖାଉଛି—ଏଠାରେ ଉଲ୍ଲେଖ କରାଯାଉଛି ।

୧୯୩୮ ଡିସେମ୍ବର ୩୧ ତାରିଖରେ ବାପୁଜୀଙ୍କ ସଂପାଦିତ 'ହରିଜନ' ରେ ଘଟଣାଟି ପ୍ରକାଶିତ ହୋଇଥିଲା ।

କର୍ତ୍ତାପତନା ଜଣେ ଅସହାୟା ଝିଅର

ଗୁଜରାଟର ପାଠପଢ଼ୁଆ ଝିଅଟିଏ । ଗାନ୍ଧୀଜୀଙ୍କୁ ଅତି ଆପଣାର ବାପୁଜୀ ମନେକରି ଚିଠିଟିଏ ଲେଖିଛି—

"ଅକ୍ଟୋବର ୨୭ ତାରିଖ ସଂଧ୍ୟା ସାତଟା । ଜଣେ ସାଙ୍ଗ ଭଉଣୀ ସହ ମୁଁ ଏକ ବିଶେଷ ଜାମଲେ ଯାଇଥିଲି । ଗ୍ରନ୍ଥାରେ ବିଶେଷ ଲୋକସଂଗଠି ନଥିଲା । ହଠାତ୍ ଦେଖିଲି ଜଣେ ଶିଖ୍ ଯୁବକ ଅଶ୍ଵିନ ଉଦ୍‌ଗିତ ଦେଇ ସାଇକେଲରେ ଆମ ଆଡ଼କୁ ମାଡ଼ି ଆସୁଛି । ଆମେ ବିପଦର ଆଶଂକା କଲୁ । ସାଧାରଣ ଝିଅମାନଙ୍କ ଠାରୁ ଆମେ ଅପେକ୍ଷାକୃତ ଦୂରୁଣ । ତ'ଣ କରୁଛି ହଠାତ୍ ବୁଦ୍ଧି ଦିଶିଲା । ମୋ ହାତରେ ବଡ଼ ବହି ଖଣ୍ଡେ ଥାଏ । ମୁଁ ସାହସ ବାଣ୍ଟି ବହି ଖଣ୍ଡିକ ତାର ସାଇକେଲ ଉପରକୁ ଡୋରରେ ଫିଙ୍ଗିଦେଇ ଚିଲ୍ଲାଇ କରିବାକୁ ଲାଗିଲି । ପ୍ରତିରୋଧଟି ପ୍ରକୃତରେ ଜାମ ଦେଲା । ଦୁର୍‌ଭାଗ୍ୟ କୌଣସିପତେ ସାଇକେଲର ଭାରସାମ୍ୟ ରକ୍ଷାକରି ପଞ୍ଜୀର ଯିବାକୁ ଲାଗିଲା ।

ଚକ୍ରର ସ୍ଵାୟୀ ପ୍ରତିକାର ନୁହେଁ

"ଗୁଜରାଟରେ ଏପରି ଘଟଣା ପ୍ରାୟ ଘଟୁଛି । କୁମାରୀ ଓ ବୟସା ମହିଳାମାନେ ଅନେକ ସମୟରେ ସ୍ଵାଧୀନ-ତର ଏକାକିନୀ ଯାଇଥିବା ଦେଲେ କୁ ଚରିତ୍ର ଯୁବକମାନଙ୍କର ଶିକାର ହୋଇପଡ଼ୁଛନ୍ତି । ଚିକ୍ରର ଦ୍ଵାରା ଏ ପ୍ରକାର ସମସ୍ୟାର ସାମୟିକ ସମାଧାନ ହୁଏତ ହୋଇପାରେ ;

ମାତ୍ର ସାଧା ପ୍ରତିକାରର ମାର୍ଗ କ'ଣ ? ଦୀପାବଳି ଭଳି ପର୍ବଦିନମାନଙ୍କରେ ମହିଳାମାନଙ୍କୁ ଘରୁ ନ ବାହାରିବା ପାଇଁ ସମ୍ଭାବ୍ୟତାରେ ସତର୍କବାଣୀ ପ୍ରକାଶ ପାଇଛି । ଏତଦ୍ୱାରା ଆମ ଦେଶର ମୁଣ୍ଡ ତଳକୁ ହେଉନାହିଁ କି ?

“ଆପଣ କହନ୍ତୁ—ଏ ପ୍ରକାର ଘଟଣାରେ ଝିଅମାନେ ଅହିଂସାମୂଳକ ମାର୍ଗରେ ଜିପରି ଆମ୍ଭର ସ୍ତ୍ରୀ କଳିପାରିବେ” । ଚିଠିକୁ ବାପୁଜୀ ତନୁତନୁ କରି ପଢ଼ିଲେ । ଆଉଜଣେ ପଞ୍ଜାବୀ ଝିଅକୁ ଚିଠିଟି ପଢ଼ିବାକୁ ଦେଲେ । ସେଏକି ଜଣେ କଲେଜ ପଢୁଆ ଝିଅ । ଝିଅଟି କହିଲା—ଏହା ନିରାଚରଣ ଘଟଣା । ଅଧିକାଂଶ ଝିଅଙ୍କର ଏହା ଏକ ସାଧାରଣ ଅଭିଜ୍ଞତା ।

ବହୁ ଫୋପାଡ଼ିବା ଯଥାର୍ଥ ହୋଇଛି

ଘଟଣାଟି ବାପୁଜୀଙ୍କ ମନରେ ଆଲୋଚନା ସୃଷ୍ଟିକର । ସମାଜକୁ ଶିଷ୍ଟ ଓ ସଦାଗୁରୁତା ଶିକ୍ଷା ଦେବା ଲକ୍ଷ୍ୟରେ ସେ ଅହିଂସାମୂଳକ ମାର୍ଗରେ ଆମ୍ଭର ସ୍ତ୍ରୀ ଉପରେ ଯେଉଁ ବୈଜ୍ଞାନିକ ବିଶ୍ଳେଷଣ ଦେଲେ ତାହା ଏବେକି ସମସ୍ତଙ୍କର ପ୍ରଣିଧାନ ଯୋଗ୍ୟ ।

ବାପୁଜୀଙ୍କ କଥାର ସାରମର୍ମ ହେଲା—ହିଂସ୍ରକ ବ୍ୟକ୍ତିର ସମ୍ମୁଖୀନ ହେବାକୁ ଜଣେ ଦୁର୍ବଳକାୟ ବ୍ୟକ୍ତି ନପାରୁ ପଛକେ ଆଗେ ହିଂସା ପ୍ରୟୋଗ କରିଥାଏ । ହିଂସା ହେଉ ବା ଅହିଂସା ହେଉ ଆମ୍ଭର ଅବଶ୍ୟକ କର୍ତ୍ତବ୍ୟ । ଏପରିକ୍ଷଣେ ଲଢ଼ତ ରକ୍ଷା କରିବାକୁ ଯାଇ ବାଳିକାଟି ଆକ୍ରମଣକାରୀ ଉପରକୁ ବହି ଫୋପାଡ଼ିବାଟା ଯଥାର୍ଥ ହୋଇଛି । ସଂପ୍ରତି ଶାରୀରିକ ବଳପ୍ରୟୋଗ ପାଇଁ ଏପରି ଉପାୟମାନ ଉଦ୍ଭାବିତ ହୋଇଛି ଯେ ଯଥେଷ୍ଟ ବୁଦ୍ଧିଥିବା ଜଣେ ବାଳିକା ତାହା ସାହାଯ୍ୟରେ କ୍ଷଣକ ମଧ୍ୟରେ ଆକ୍ରମଣକାରୀର ମୃତ୍ୟୁ ଓ ଧ୍ୱଂସ ସାଧନ କରି ଦେଇପାରେ । ମାତ୍ର ଏତଦ୍ୱାରା ସମସ୍ୟାର ସମାଧାନ ହେବନାହିଁ ।

ସମ୍ଭାବ୍ୟ ପଦରେ ନାମ ସ୍ତ୍ରୀକାଣ୍ଡ ପାଇ

ଅଶ୍ଳୀଳ ଲଙ୍ଘିତରେ ବିଚଳିତ ହେବା ବା ଉଦାସୀନ ରହିବା ଭବିତ ହେବନାହିଁ । ସମ୍ଭାବ୍ୟତାରେ ଏପ୍ରକାର ଅସାମାଜିକ ଯୁବକମାନଙ୍କର ନାମ ବିନା ସଂକୋଚରେ ପ୍ରକାଶ କରାଯିବା ଭବିତ । ଅର୍ଦ୍ଧରେ ନିଆଁକୁ ରଖିଲେ ଅର୍ଦ୍ଧ ପୋଡ଼ି ଯିବା ଯେପରି ସାର ହୁଏ, ସେହିପରି ଏହି ସବୁ ଅଶ୍ଳୀଳ ବ୍ୟବହାରକୁ ଗୋପନ ରଖିଲେ ତା'ର ପ୍ରତିକାର ହେବନାହିଁ—ବରଂ ସମାଜକୁ ଜ୍ଞାନେ ନଷ୍ଟ କରି ପକାଇବ । ଅନ୍ଧାର ଭିତରେ ଅପରାଧ ଓ ପାପର ବିକାଶସାଧନ କରିବାକୁ ଦିଆ ନଯାଉ ।

ଝିଅମାନେ କୃତ୍ରିମ ଅଙ୍ଗରାଗ ଛାଡ଼ନ୍ତୁ

ବାପୁଜୀଙ୍କର ଉକ୍ତି ଏକ ଦେଶଦର୍ଶୀ ନଥିଲା । ମୁଖ୍ୟମାନଙ୍କ ପ୍ରସଙ୍ଗ ପରେ ସେ ଝିଅମାନଙ୍କୁ ମଧ୍ୟ ତେଜାବନୀ ଦେଲେ । ତାଙ୍କରି ତୃଣରେ କହିବାକୁ ଗଲେ—

“I have a fear that modern girl loves to be a Juliet of half a dozen Romeos. She likes adventure. They dress not to protect themselves from sun and rain, but to attract attention.”

ନିଜକୁ ଆଧୁନିକା ହୋଇଉଠିବା ଝିଅମାନେ କୃତ୍ରିମ ଅଙ୍ଗରାଗରେ ମଣ୍ଡିତ ହେବା ଦ୍ୱାରା ସତଃ ଅସାମାଜିକ ଯୁବକମାନଙ୍କ ଶିକାର ହେଉଥିବା ମର୍ମେ ମର୍ମେ ଅନୁଭବ କରି ବାପୁଜୀ ଅତ୍ୟନ୍ତ ବ୍ୟଥାତୁର ଚିତ୍ତରେ ପ୍ରକାଶ କରିଛନ୍ତି ଯେ ସେମାନେ ଖର, ବର୍ଷା, ଶୀତ, ବାବରକୁ ଶରୀରକୁ ରକ୍ଷା କରିବା ପାଇଁ ପୋଷାକ ପିନ୍ଧନ୍ତି ନାହିଁ । କୃତ୍ରିମ ଅଙ୍ଗରାଗରେ ଶରୀରକୁ ଚିତ୍ରିତ ଓ ଭୃଷିତ କରି ଅସାଧାରଣ ରୂପରେ ନିଜକୁ ଦେଖେଇ ହେଉଛନ୍ତି । ତାଙ୍କର ବେଶଭୂଷା ଓ ତଳତାଙ୍ଗ ଅଶୋଭନୀୟତା ଓ ଅସାମାଜିକତାକୁ ତାଙ୍କି ଆଣୁଛି । ଅହିଂସାମୂଳକ ଉପାୟରେ ଆମ୍ଭର ମାର୍ଗ ଏହି ଶ୍ରେଣୀର ଝିଅମାନଙ୍କ ପାଇଁ ଆଦୌ ଉଦ୍ଦିଷ୍ଟ ନୁହେଁ ।

ଅହିଂସକ ସାଧନାରେ ନିଜକୁ ଗତିତୋଳିବା ପାଇଁ ପରମର୍ଶ ଦେଇ ବହୁବାର ପ୍ରଗୁରୁତା ତାଙ୍କର ଉପଦେଶକୁ ପୁଣି ଦୃଢ଼ୀକରଣ କରି ବାପୁଜୀ ଝିଅମାନଙ୍କୁ ଉପଦେଶ ଦେଇଛନ୍ତି ଯେ “ଅହିଂସା ଦୁର୍ବଳର ଅସ୍ତ୍ର ନୁହେଁ । ସର୍ବାପେକ୍ଷା ଶକ୍ତିମାନ ଲୋକର ହତିଆର । ଅହିଂସା ଲୋକ ପକ୍ଷରେ ମାଂସପେଶୀର ବଳ ପ୍ରୟୋଜନ ନାହିଁ । ହୃଦୟର ବଳହିଁ ତା' ପକ୍ଷରେ ଅପରିହାରୀ । ତେଣୁ ଜୀବନ-ନିର୍ବାହ ପ୍ରଣାଳୀକୁ ପରିଶୁଦ୍ଧ କର । ପୋଷାକ ପରିଚ୍ଛଦ ଦଦଳାଅ । ଚିତ୍ତା ଗଜ୍ୟରେ ଶୁଦ୍ଧତା ଆଣ । ତାହାହେଲେ ଦୁଃଖାସନତ ହାତ ଥକି ପଡ଼ିବ ସିନା ଦ୍ରୌପଦୀଙ୍କର ଲଜ୍ଜତ କଦାପି ଭୁଲୁଷିତ ହେବ ନାହିଁ । ଖଳ ପ୍ରକୃତିକ ଯୁବକମାନେ ସତଃ ନିର୍ଜୟିବେ । ଏ ସାଧନା ଜଷ୍ଟସାଧ୍ୟ ହେଲେ ମଧ୍ୟ ଅସାଧ୍ୟ ନୁହେଁ । ପରିଶୁଦ୍ଧ ରୁଚିରେ ରହି ମତ୍ର ଝିଅମାନଙ୍କଠାରେ ସେମାନେ ଉଗନିତର ସମ୍ମାନ ପାଇ ସମ୍ମାନ ପ୍ରଦର୍ଶନ କରିବାକୁ ବାଧ୍ୟ ହେବେ ।”

“ସେମାଗ୍ନିରେ ସର୍ବାପେକ୍ଷା କଠିନ ଦ୍ରବ୍ୟ ମଧ୍ୟ ତରଳି ଯାଏ ; ଯଦି ନ ତରଳେ ତେବେ ବୁଝିବାକୁ ହେବ ଯେ, ଅଗ୍ନିର ତେଜ କମ୍ ।”

ଯାନ୍ ଯାଉ ମାନ୍ ରହୁ

ଲଜ୍ଜତର ଉକ୍ତ୍ୟ ସ୍ୱରୂପ ବାପୁଜୀ ପୁଣି କହିଛନ୍ତି ଯେ ହିଂସା ଅହିଂସାର ଦୁନ୍ଦ୍ୱରେ ପଡ଼ି କିଂ କର୍ତ୍ତବ୍ୟ ବିମୁକ୍ତ ନହୋଇ ଯେ କୌଣସିମତେ ଝିଅମାନେ ନିଜର ସତୀତ୍ୱ ରକ୍ଷା କରିବେ । ପାଶବିକ ଶକ୍ତି ପାଶରେ ମୁଣ୍ଡ ନୁଆଁଇବେ ନାହିଁ । ବରଂ ମୃତ୍ୟୁ ବରଣ କରିବାକୁ ପସନ୍ଦ କରିବେ । ଯେଉଁ ଝିଅର ପ୍ରତିରୋଧ କରିବାର ମନୋବଳ ପ୍ରବଳ ଥିବ ତାକୁ କେହି ଶକ୍ତିହୀନ କରି ପାରିବେ ନାହିଁ । ସମସ୍ତ ବନ୍ଧନକୁ ସେ ଛିନ୍ନ କରି ଦେଇ ପାରିବେ ।”

ତାଲମ ଲେଡା

ଏଭଳି ସାହସିକ ତାଲମ ପାଇବା ପାଇଁ ଉପମାନଙ୍କୁ ପ୍ରୋତ୍ସାହନ ଦେଇ ବାପୁଜୀ କହିଛନ୍ତି ଯେ ତାଙ୍କ ଅହିଂସକ ସାଧନା ପ୍ରତି ଯାହାର ଜୀବତ ବିଶ୍ୱାସ ନାହିଁ ସାମ୍ବରଣୀର ସାଧାରଣ କୌଶଳ ଶିଖି ଅସତ୍ୟ ଯୁଦ୍ଧମାନଙ୍କ ଜବକକୁ ନିଜକୁ ରକ୍ଷା କରନ୍ତୁ ।

ଯଦ୍ଵ ନାର୍ଯ୍ୟଶୁ ପୂଜ୍ୟତେ
ରମ୍ୟତି ତଦ୍ଵ ଦେବତାଃ ।

ମାତୃଜାତିର ସମ୍ମାନହିଁ ପ୍ରକୃତ ଦେବାର୍ଚ୍ଚନ । ଏହି ତତ୍ତ୍ୱକୁ ପ୍ରସ୍ତୁତିର୍ଷିତ କରାଇବାକୁ ଯାଇ ବାପୁଜୀ ଅତ୍ୟନ୍ତ ସତ୍ୟପୂର୍ବକ ଭାବରେ କହିଛନ୍ତିଯେ—“ଯୁଦ୍ଧକମାନେ ସମାଜରେ ଏକ ବଳିଷ୍ଠ ଶ୍ରେଣୀ । ମୌଳିକ ସଦାଗୁରିତା ହରାଇ ସମାଜର ସୁନାମରେ ସେମାନେ କଳଙ୍କ ଲେପନ କରନ୍ତୁ ନାହିଁ । ସତ୍ୟେକ ନାରୀର ସମ୍ମାନହିଁ ନିଜ ମା ଉଦ୍‌ଶୀଙ୍କ ସମ୍ମାନ ପରି ଅତ୍ୟନ୍ତ ମୂଲ୍ୟବାନ ଓ ପବିତ୍ର । ଏହି ପବିତ୍ରତା ସେମାନେ ରକ୍ଷା କରନ୍ତୁ । “ତରିକ୍ତ ନଥିଲେ ସବୁ ଅସାର ।” —ଏହା ଅକ୍ଷରେ ଅକ୍ଷରେ ସତ୍ୟ ।

ଶିକ୍ଷକମାନେ କ'ଣ ନୀରବଦ୍ରଷ୍ଟା !

ଏବେ ଶିକ୍ଷାକ୍ଷତ୍ରଣ ଏକ ଦୋକାନ, ଶିକ୍ଷକ ଦୋକାନୀ ଓ ପିଲାଏ ଜେଡା ବା ଗ୍ରାହକ ସାଜିଛନ୍ତି । ଶିକ୍ଷା ସମ୍ପୂର୍ଣ୍ଣ ଏକ ବ୍ୟବସାୟିକ ତନ୍ତ୍ରରେ ଗୁଲିଛି । ପ୍ରତ୍ୟେକେ ଏକ ସମାଜର ସରକ ରେଖା । କାହା ସଙ୍ଗେ କାହାରି ମେଚ ନାହିଁ । ୧୦ଟାରେ ଦୋକାନ ଖୋଲିଲା, ୪ଟାରେ ବନ୍ଦ ।

C/o ଶ୍ରୀ ଚନ୍ଦ୍ରଶେଖର ନାୟକ
ଅନୁଦିରଗାୟ ସ୍ମୃତନା ଓ ଲେକ ସମ୍ପର୍କ ଅପିସର
ଖୋର୍ଦ୍ଧା, ପୁରୀ

ମୋ ସୁଇ, ମୋ ପିଲା, ମୋ ଶିକ୍ଷକ କହିବାର ଦମ କାହାରି ନାହିଁ । “ପିଲାଙ୍କୁ ସୁଚରିତ୍ର ରୂପେ ଗଢ଼ିବା ପାଇଁ ଶିକ୍ଷାକ୍ଷତ୍ରଣ ଏକ କାରଖାନା” —ଏ ମାଟିବାକ୍ୟଟି ବାକ୍ୟରେହିଁ ରହିଛି ।

ଏହି ପରିସ୍ଥିତିରେ ତ୍ୟାଗିତ ହୋଇ ଝିଅ ଓ ପୁଅମାନଙ୍କୁ ଅହିଂସାମୁକ୍ତ ସାଧନା ଓ ସିଦ୍ଧି ସମ୍ପର୍କରେ ବୁଝାଇବା ପରେ ବାପୁଜୀ ଶିକ୍ଷକ ଓ ଅଧ୍ୟାପକମାନଙ୍କୁ ମଧ୍ୟ ବାଦ୍ ଦେଇ ନାହାନ୍ତି । ସେ ପରିଷଦ କହିଛନ୍ତି ଯେ—“ଶ୍ରେଣୀ କକ୍ଷରେ କେବଳ ନିର୍ଦ୍ଧାରିତ ପାଠ୍ୟପୁସ୍ତକର ତର୍କତ ଚର୍ଚ୍ଚଣ କରିବା ଶିକ୍ଷକମାନଙ୍କର ଏକମାତ୍ର କର୍ତ୍ତବ୍ୟ ନୁହେଁ । ସେହିମାନଙ୍କୁ ସେମାନେ ଶିକ୍ଷା ଦେଉଛନ୍ତି ସେମାନଙ୍କୁ ଉପଯୁକ୍ତ ଉତ୍ତରା ଶିକ୍ଷା ଦେବା ଓ ନିଜେ ଉତ୍ତରାର ଆଦର୍ଶ ହେବା ମଧ୍ୟ ସେମାନଙ୍କର କର୍ତ୍ତବ୍ୟ ।”

ଗାନ୍ଧୀ ନାଆଁ ଆଉ ବକିବା ନାହିଁ

ଏହିପରି ଶତ ସହସ୍ର ସଂଖ୍ୟାରେ ଗାନ୍ଧୀ ଲେଖା ରହିଛି । ସବୁ ପ୍ରକାର ପ୍ରଶ୍ନର ଉତ୍ତର ଅଛି । ସାଧାନତା ଲଭ ପରେ ଗାନ୍ଧୀ କଥା ଜମେ ମଉଜି ଯାଇଛି । ପାଠକେ ଗାନ୍ଧୀବାଦର ଅନୁଶୀଳନ ନାହିଁ । ବାପୁଜୀଙ୍କ ଏକାଦଶ ବ୍ରତ ରହିଲା ଗାନ୍ଧୀଜୀଙ୍କ ଆଦୃଶରେ । ଅଷ୍ଟାଦଶ ରଚନାମୂଳକ କାର୍ଯ୍ୟକ୍ରମ ରହିଲା ବହୁତାରେ । ଅହିଂସା, ଅନଗନ ଓ ସତ୍ୟାଗ୍ରହ ନାଁରେ ଯାହା ଚଳୁଛି ତାହା ଏକପ୍ରକାର ଦୁର୍ଘଗ୍ରହ ଓ ନିଜର ସାପ୍ତସିଦ୍ଧି ଓ ଶତ୍ରୁ ସୃଷ୍ଟି ପାଇଁ ଉଦ୍ଦିଷ୍ଟ । ଔରଙ୍ଗ-ଜେବ, ଆଲାଉଦ୍ଦିନ, କର୍ଜନ, କ୍ୟାମିଂ ଓ ଭିକ୍ଟୋରିଆଙ୍କ ପରି ଗାନ୍ଧୀ ଏବେ ଏକ ଚିତିହାସର ଚିତ୍ର ।

ଆସନ୍ତୁ ! ଗାନ୍ଧୀ ନାଁ ଦିବିବାରୁ ଆମେ କ୍ଷାତ ରହିବା ।



ଭୋଟା ର ମାଲିକ ନଦୀର ମାଲିକ !

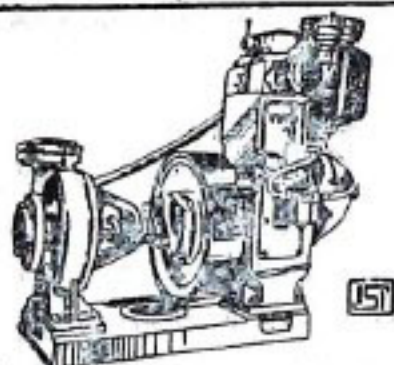

ଭୋଟା ବାର ପୁଞ୍ଜ ଉଚ୍ଚେଲ ପମ୍ପସେଟ

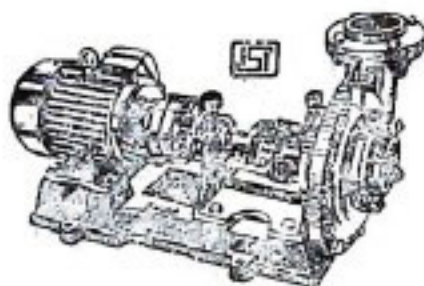

ଭୋଟା ଇଲେକ୍ଟ୍ରିକ ପମ୍ପସେଟ

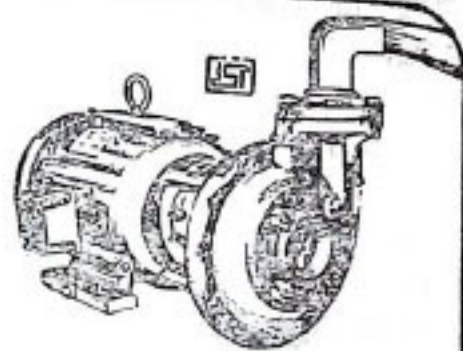

ଭୋଟା ମୋଟୋର

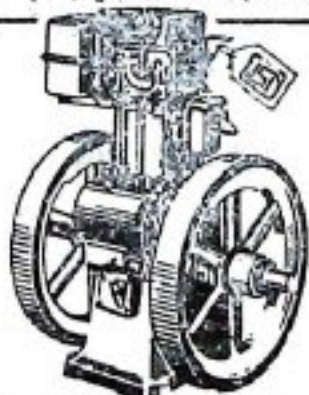

ଭୋଟା ସ୍ଥାୟୀ ଉଚ୍ଚେଲ ଇଂଜିନ

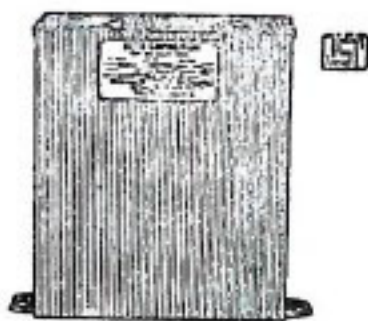

ଭୋଟା କ୍ୟାପାସିଟର

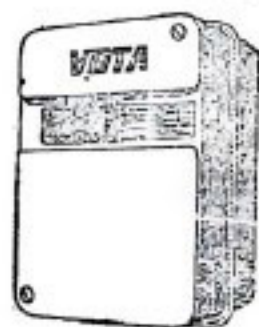

ଭୋଟା ଖୁର୍ଚ୍ଚର

ଭୋଟା ଉପରେ ଅପଣ ସଂପୂର୍ଣ୍ଣରୂପେ ରରସା ରଖିପାରନ୍ତୁ, କାରଣ
ଭୋଟା ନାମଟି ଉଚ୍ଚ ଗୁଣମାନର ପ୍ରତୀକ । ଅଉ ଭୋଟା ଉତ୍ପାଦନକୁ
ଅପଣଙ୍କ ନିକଟରେ ପହଞ୍ଚାଇ ଦେଉଛନ୍ତୁ ଭୋ ଲକ୍ଷ୍ୟ ଯେ ତ ସାଗ
ଦେଶରେ ବନ୍ଧୀ-ପର ସେବା ପାଇଁ ପ୍ରସିଦ୍ଧ ।

ଆପଣ ମଧ୍ୟ ଭୋଟା କଣନ୍ତୁ,

ସେତେବେଳେ ବୃଦ୍ଧାନ୍ତି, ସେତେବେଳେ ଜଳସେଚନ କରନ୍ତୁ ।

ଭୋଲଟାସ ଲିମିଟେଡ

ଅଗ୍ରୋ ଇଣ୍ଡଷ୍ଟ୍ରିଆଲ୍-ପ୍ରଡକ୍ସ ଉତ୍କଳ
ନେତାଳ ସୁଭାଷ ରୋଡ,
କଲକତା-୭୦୦ ୦୦୧



ମରୁଡ଼ି ପରିସ୍ଥିତିରେ ଖାଦ୍ୟ ଓ ଯୋଗାଣ ବିଭାଗର ଭୂମିକା

ଶ୍ରୀ ଗଙ୍ଗାଧର ମହାପାତ୍ର

ଓଡ଼ିଶା ରାଜ୍ୟରେ ସ୍ୱାବଲମ୍ବୀ ଭାରଣ ଧାନ ହେଉଛି ଏହାର ମୁଖ୍ୟ ଫସଲ । ଅନ୍ୟାନ୍ୟ ଫସଲ ଭିତରୁ ଡାଲି କାଚାୟ ଫସଲ ମଧ୍ୟ କେତେକାଂଶରେ ଉତ୍ପନ୍ନ ହୁଏ । କାଢ଼ି ସମସ୍ତ ନିତ୍ୟ ବ୍ୟବହାରୀ ପଦାର୍ଥ ପାଇଁ ଆମ ପ୍ରଦେଶକୁ ସାଧାରଣତଃ ଅନ୍ୟ ପ୍ରଦେଶମାନଙ୍କ ଉପରେ ନିର୍ଭର କରିବାକୁ ପଡ଼େ । ତେଣୁ ପ୍ରଧାନ ଆମଦାନୀ ଅଞ୍ଚଳରେ ଫସଲର ଅବସ୍ଥା ଏବଂ ବରଦାନ ଆମ ପ୍ରଦେଶର ଜିନିଷ ଯୋଗାଣ ଓ ତାର ମୂଲ୍ୟ ଉପରେ ପ୍ରଭାବ ପକାଏ । ଆମ ରାଜ୍ୟରେ ଏଇ ନିତ୍ୟ ବ୍ୟବହାରୀ ଦ୍ରବ୍ୟଗୁଡ଼ିକ ଆମଦାନୀ ଓ ବନ୍ଧନ ପାଇଁ କୌଣସି ସରକାରୀ ସଂସ୍ଥା ନାହିଁ । ଏଗୁଡ଼ିକ ସଂପୂର୍ଣ୍ଣରୂପେ ବ୍ୟକ୍ତିଗତ ବ୍ୟବସାୟୀଙ୍କ ଦ୍ୱାରା ନିୟନ୍ତ୍ରିତ ଏବଂ ଯେ କୌଣସି ସମୟରେ ସରକାର ଯଦି କୌଣସି ଦ୍ରବ୍ୟ ନାହିଁ ନୁହାଁନ ପ୍ରକ୍ଷଣ କରନ୍ତି ତେବେ ମୁନାଫାଖୋର ବ୍ୟବସାୟୀ ଏକାଠି ହୋଇ ନିତ୍ୟ ବ୍ୟବହାରୀ ଦ୍ରବ୍ୟଗୁଡ଼ିକର ଆଉ ବ୍ୟବସାୟ କରିପାରିବେ ନାହିଁ ବୋଲି ଆଜ ଦେଶର ସେଗୁଡ଼ିକ ବାହାର ଆମଦାନୀ କରନ୍ତି ନାହିଁ । ଫଳରେ ଆମ ରାଜ୍ୟରେ ସେଇ ଜିନିଷଗୁଡ଼ିକର କୃତ୍ରିମ ଅଭବ ସୃଷ୍ଟି ହୁଏ ଏବଂ ଖାରଚିମାନେ ସେଇ ଜିନିଷଗୁଡ଼ିକ ଅଧିକ ଦାମ୍ ଦେଇ ଶ୍ରେଣୀରେ କିଣିବାକୁ ବାଧ୍ୟ ହୁଅନ୍ତି । ଏହି ପରିସ୍ଥିତିରେ ଗୋଟିଏ ଉଦାହରଣ ଦେଲେ ସହଜରେ ବୁଝିହେବ । ୧୯୭୭ ମସିହାରେ ଯେତେବେଳେ ସୋରିଷ ତେଲ ଦର ବଜାରରେ ଅତ୍ୟଧିକ ବୃଦ୍ଧି ପାଇଲା, କେନ୍ଦ୍ର ସରକାର ଅକ୍ଟୋବରରୁ ସୋରିଷତେଲର ଦର ଦଶଟଙ୍କା ନିର୍ଦ୍ଧାରଣ କଲେ ଏବଂ ଯେଉଁ ବ୍ୟବସାୟୀ ଏଇ ଦରଠାରୁ ଅଧିକା ଦରରେ କିଣିପାରନ୍ତେ, ଆରମ୍ଭ ଅନୁସାରେ ଦର୍ଶିତ ହେବେ ବୋଲି ଘୋଷଣା କଲେ । ଠିକ୍ ଏଇ ଆଦେଶମାନା ପରେ ପରେ ବଜାରକୁ ସୋରିଷ ତେଲ ଉତ୍ପାଦନ । ଫଳରେ ଖାରଚି ମାନେ ବାଧ୍ୟ ହୋଇ ବଜାରକୁ ଅତ୍ୟଧିକ ଦରରେ ବେପାରୀଙ୍କଠାରୁ ଶ୍ରେଣୀରେ କିଣିଲେ । କିନ୍ତୁ ଠିକ୍ ଏଇ ଆଦେଶ-ମାନା ଯେତେବେଳେ ୧୯୭୮ ଜାନୁଆରୀ ମାସରେ ସତ୍ୟାହତ ହେଲା, ହଠାତ୍ ବେଶାଗଲା ଯେ ବଜାରରେ ସୋରିଷ ତେଲ ସବୁର ପରିମାଣରେ ମିଳିଲା । ଏଥିରୁ ସହଜରେ ଅନୁମାନ କରିହେବ ଯେ ବର ବଜାରବା ପାଇଁ ଆମ ରାଜ୍ୟର ଅସାଧୁ ବ୍ୟବସାୟୀମାନେ କୃତ୍ରିମ ଅଭବ ସୃଷ୍ଟି କରନ୍ତି ।

କାରବାର ବହୁଗୁଣରେ ବୃଦ୍ଧି କରିଛି ଏବଂ ରାଜ୍ୟର ବହୁ ଜିଲ୍ଲାରେ ଏହାର ଖାଣ୍ଡାମାନ ଖୋଲି ଖାରଚିମାନଙ୍କୁ ସମବାୟ ସଂସ୍ଥା କରିଥାନ୍ତେ ନିତ୍ୟବ୍ୟବହାରୀ ଜିନିଷଗୁଡ଼ିକ ସୁରକ୍ଷିତ ମୂଲ୍ୟରେ ଯୋଗାଇ ଦେଉଛି । କିନ୍ତୁ ଏଇ ଗୋଟିଏ ସଂସ୍ଥା କରିଥାନ୍ତେ ପ୍ରଦେଶର ସବୁ ସ୍ଥାନରେ ଖାରଚିମାନଙ୍କ ପାଖରେ ମାଲ ପହଞ୍ଚାଇବା ସମ୍ଭବପରି ହୋଇ ପାରୁନାହିଁ । ଏହା ସହିତ ମଧ୍ୟ ସ୍ୱଳ୍ପ କ୍ଷୟ ଓ ବନ୍ଧନ କ୍ଷେତ୍ରରେ ରାଜ୍ୟ ମାର୍ଜେଟିଂ ପେଡ଼େଲେସନ୍ ସାହାଯ୍ୟ ନହୁଛି । ଏସବୁ ସଂସ୍ଥା ପ୍ରଦେଶର ଲୋକ ସଂଖ୍ୟାକୁ ଗୁରୁ ପର୍ଯ୍ୟାପନ ହେଉଥିବାବେଳେ ରାଜ୍ୟ ସରକାର ବର୍ତ୍ତମାନ ଗୋଟିଏ କର୍ପୋରେସନ୍ ଗଠନ କରିବା ପାଇଁ ଚିନ୍ତା କରୁଛନ୍ତି । ଏଇ ଯୋଗାଣ କର୍ପୋରେସନ୍ ଗଠନ ହେଲେ ରାଜ୍ୟ ସରକାର ଏଇ ସଂସ୍ଥା କରିଥାନ୍ତେ ସବୁ ପ୍ରକାରର ନିତ୍ୟ ବ୍ୟବହାରୀ ପଦାର୍ଥ ଆମଦାନି କରି, ସୁଦୂର ମୂଲ୍ୟ ଦୋକାନମାନଙ୍କ ମାଧ୍ୟମରେ ଖାରଚିମାନଙ୍କୁ ଏଇ ଜିନିଷଗୁଡ଼ିକ ଭର୍ତ୍ତି ଦରରେ ଯୋଗାଇ ଦେଇ ପାରିବେ ।

ସିପିଟ ପୂର୍ବରୁ ରାଜ୍ୟରେ ପସଲର ଅବସ୍ଥା ଅତି ଉଚ୍ଚ ଥିବାବୁ ଖାରଚିମାନେ ଖୋଲି ବଜାରରେ ଶ୍ରେଣୀରେ ଶୁଭକ ପାଇବାକୁ ସରକାରୀ ସଂସ୍ଥା ଦ୍ୱାରା ସଂଗୃହୀତ ସ୍ୱଳ୍ପକର ସୁବିଧା ଜମ୍ମୁ ଥିଲା । ୧୯୭୭-୭୮ର ସଂଗୃହୀତ ସ୍ୱଳ୍ପକର ସୁବିଧା ବିର୍ଦ୍ଧି ନହୋଇ ୧୯୭୮-୭୯ପାଇଁ ଗଢ଼ିତ ରହିଯାଇଥିଲା ଏବଂ ୧୯୭୮-୭୯ରେ ଏଇ ଗଢ଼ିତ ସ୍ୱଳ୍ପକର ଏବଂ ରାଜ୍ୟର ଫସଲ ଅବସ୍ଥାକୁ ଲକ୍ଷ୍ୟ ରଖି ରାଜ୍ୟ ସରକାର ସ୍ୱଳ୍ପକର ସଂଗୃହୀତ ପରିମାଣ କମାଇ ଦେଇଥିଲେ । ସର୍ବମୋଟ ଲକ୍ଷ୍ୟ ୯୨୨୩୭ ଟନ୍ ହେଉ ରାଜ୍ୟ ସରକାର ଜମ୍ମୁ ମାଲିକ-ମାନଙ୍କଠାରୁ ସର୍ବମୋଟ ୪୭୭୪୧ ଟନ୍ ସୁହଣ କରିଥିଲେ ଏବଂ ସେହି ସ୍ୱଳ୍ପକର ମଧ୍ୟ ବଜାରରେ ବିର୍ଦ୍ଧି ନ ହୋଇ ପାରିବାକୁ ଏଗୁଡ଼ିକ ଅନ୍ୟ ଉପାୟରେ ଶକ୍ତ କରିବାକୁ ଚେଷ୍ଟା ହୋଇଥିଲା । ଖୋଲି ବଜାରରେ ସ୍ୱଳ୍ପକର ଦର ସରକାରୀ ସ୍ୱଳ୍ପକର ଦର ଅପେକ୍ଷା କମ ରହିବାକୁ ଏଇ ସ୍ୱଳ୍ପକର ବିର୍ଦ୍ଧି ନହୋଇପାରି ଗୋଦାମରେ ପଡ଼ି ରହିଲା । ଫଳରେ ସ୍ୱଳ୍ପକର ସୁଶାମ୍ଭୁକ ମୂଲ୍ୟର ପ୍ରାୟ ହୋଇଯିବାର ସମ୍ଭାବନା ଦେଖା ଦେଲା । କିନ୍ତୁ ଶକ୍ତ ସୁହଣ ମାତ୍ରଠାରୁ ରାଜ୍ୟରେ ଦର୍ଶାର ଅଭାବ ହେବାକୁ ଫସଲର ଅବସ୍ଥା ଜମ୍ମେ ଖରାପ ଅବସ୍ଥା ଗଠି ଗଲା । ଅଗଷ୍ଟ ଓ ସେପ୍ଟେମ୍ବର ଅବସ୍ଥା ଶେଷ ପସଲ ଆମଦାନୀ ହୋଇ ସ୍ୱଳ୍ପକର ବଜାରକୁ ଅପେ, ସେ ପ୍ରକାରର ଧାନ ପୁରାପୁରି ନଷ୍ଟ ହୋଇ ଗଲା । ତେଣୁ ଖାରଚିମାନଙ୍କୁ ଆଉ ବଜାରରେ ଶ୍ରେଣୀ ଦରରେ ଶୁଭକ ମିଳିଲା ନାହିଁ । ସହଜରେ ସରକାରଙ୍କ ଗୋଦାମରେ ଗଢ଼ିତ ଥିବା ସ୍ୱଳ୍ପକର ଉପରେ ଖାରଚିମାନଙ୍କର ସୁବିଧା ବର୍ଦ୍ଧିତ । ଅଗଷ୍ଟ ମାସରେ ଗଢ଼ି ସରକାରୀ ସ୍ୱଳ୍ପକର

ଏଇ ସବୁ ପରିସ୍ଥିତିକୁ ବିଶ୍ୱରୂପ ନେଇ ରାଜ୍ୟ ସରକାର ନିତ୍ୟ ବ୍ୟବହାରୀ ପଦାର୍ଥର ପାଇକାରୀ ଓ ସୁରୁରା କାରବାର ନିଜ ପ୍ରଚେଷ୍ଟାରେ କରିବା ପାଇଁ ବିଶ୍ୱରୂପ କରୁଛନ୍ତି । ବର୍ତ୍ତମାନ ପାଇଁ ଗଜ୍ୟ ପାଇକାରୀ ଖାରଚି ସମବାୟ ସଂସ୍ଥାକୁ ଆଉ ଅପେକ୍ଷା ଆହୁରି ପାଣି ଯୋଗାଇ ଦିଆ ଯାଇଛି ଏବଂ ଏହି ସଂସ୍ଥା ବର୍ତ୍ତମାନ ଏହାର

ହାରାହାରି ୧୨୧୬ ଟନ୍ ବଜାରକୁ ଛଡ଼ା ଯାଉଥିଲା, ସେ ତୁଳନାରେ ସେପ୍ଟେମ୍ବର ମାସରେ କେବଳ ୧୭୮୮ ଟନ୍ ଗୁରୁତ୍ୱ ବଜାରକୁ ଛାଡ଼ିବାକୁ ପଡ଼ିଲା । ଆପ୍ତେ ଆପ୍ତେ ସରକାରୀ ଗୁରୁତ୍ୱ ଗୁରୁତ୍ୱା ବର୍ଦ୍ଧିଲା । ତେଣୁ କେନ୍ଦ୍ର ସରକାରଙ୍କ ସହିତ କଥାବାର୍ତ୍ତା କରି ସତ୍ତର ପରିମାଣରେ ଗୁରୁତ୍ୱ ଆଣି ଖାରଜିମାନଙ୍କୁ ଉଚିତ୍ ମୂଲ୍ୟରେ ଯୋଗାଇ ଦେବାକୁ ରାଜ୍ୟ ସରକାର ଉଦ୍ୟମ କଲେ ଏବଂ ଏବେ ସୁଦ୍ଧା ତଳ ଛିଣ୍ଡିତ ପରିମାଣର ଗୁରୁତ୍ୱ ଓ ଗହମ ଆଣି ଖାରଜିମାନଙ୍କୁ ଯୋଗାଇ ଦେଇ ଥିଲେ ।

	ଗୁରୁତ୍ୱ		
ବାଲେଶ୍ୱର	..	୫,୦୦୦ ମେ. ଟ.	୯.
ବରଗଞ୍ଜ	..	୨,୦୦୦ ମେ. ଟ.	୯.
କଟକ	..	୮,୫୦୦ ମେ. ଟ.	୯.
ଡେଙ୍କାନାଳ	..	୬,୦୦୦ ମେ. ଟ.	୯.
ଗଞ୍ଜାମ	..	୫,୦୦୦ ମେ. ଟ.	୯.
କୋରାପୁଟ	..	୪,୫୦୦ ମେ. ଟ.	୯.
କେଉଁଝର	..	୬,୦୦୦ ମେ. ଟ.	୯.
କଟାହାଣ୍ଡି	..	୧,୦୦୦ ମେ. ଟ.	୯.
ମୟୂରଭଞ୍ଜ	..	୬,୫୦୦ ମେ. ଟ.	୯.
ଫୁଲବାଣୀ	..	୬,୦୦୦ ମେ. ଟ.	୯.
ପୁରୀ	..	୫,୫୦୦ ମେ. ଟ.	୯.
ସମଲପୁର	..	୨,୦୦୦ ମେ. ଟ.	୯.
ସୁନ୍ଦରଗଡ଼	..	୬,୦୦୦ ମେ. ଟ.	୯.

ଗହମ ପାଇଁ କେନ୍ଦ୍ର ସରକାରଙ୍କୁ ମାସିକ ଗୁରୁତ୍ୱା ଯୋଗାଇ ଦେବାକୁ ଅନୁରୋଧ କରାଯାଇଛି ଏବଂ ଚଳିତବର୍ଷ ଜାନୁଆରୀରୁ ନଭେମ୍ବର ସୁଦ୍ଧା କେନ୍ଦ୍ର ସରକାର ୯୨,୦୦୦ ଟନ୍ ଗହମ ଯୋଗାଇ ଦେବାକୁ ଆଦେଶ ଦେଇଥିଲେ । ଏହାଛଡ଼ା ଗ୍ରାମଗୋଷ୍ଠୀ ବିଭାଗର ଅନୁରୋଧ ଅନୁସାରେ ମାସିକ ୮୭୫ ମେ ଟ. ଗହମ ଜରୁରୀ ଫିଡ଼ିଂ ପ୍ରୋଗ୍ରାମ ନିମନ୍ତେ ଯୋଗାଇ ଦେବାକୁ ଅନୁରୋଧ କରାଯାଇଛି । ଏହି ଜରୁରୀ ଫିଡ଼ିଂ ବ୍ୟବସ୍ଥା ଡିସେମ୍ବର ୧୯୭୯ରୁ ମାର୍ଚ୍ଚ ୧୯୮୦ ପର୍ଯ୍ୟନ୍ତ ଗୁରୁ ଗର୍ଭିକାର ଯୋଜନା କରାଯାଇଛି ଏବଂ ଆଶା କରାଯାଏ ଯେ ମାର୍ଚ୍ଚ ମାସ ସୁଦ୍ଧା ନୂଆ ଗୁରୁତ୍ୱ ଖୋଲିବତାରକୁ ଆସିଗଲେ ଏଇ ଶୀର୍ଷକମର ଆଉ ଆବଶ୍ୟକତା ରହିବ ନାହିଁ । ଏତଦ୍-ବ୍ୟତୀତ “ଶାବ୍ୟପାଇଁ କାମ ଯୋଜନାରେ” ଲୋକଙ୍କୁ ନିୟମିତ କାମ ଯୋଗାଇବା ସଙ୍ଗେ ସଙ୍ଗେ ତାଙ୍କୁ ମଜୁରୀ ବାବଦରେ ଗୁରୁତ୍ୱ ଯୋଗାଇ ଦେବାର ବନ୍ଦୋବସ୍ତ କରାଯାଇଛି ଏବଂ ଏଇ ଯୋଜନାଟି ସଫଳ ଭାବେ ଚାଲିଛି । ଏଇ ଯୋଜନା ଅଧୀନରେ ଅଧିକା କାମ କରାଇବା ପାଇଁ ଦାବୀ ହେଉଛି । ସେଇ ଅନୁସାରେ ରାଜ୍ୟ ସରକାର କେନ୍ଦ୍ର ସରକାରଙ୍କ ସହିତ ଯୋଗାଯୋଗ ରଖି ଅଧିକ ପରିମାଣର ଗୁରୁତ୍ୱ ଆମଦାନି କରୁଛନ୍ତି । ବର୍ତ୍ତମାନ ସୁଦ୍ଧା ରାଜ୍ୟ ସରକାର ୩୦,୦୦୦ ଟନ୍ ଗୁରୁତ୍ୱ ଓ ୯୨,୦୦୦ ଟନ୍ ଗହମ ଆମଦାନି କରି ସାରିଛନ୍ତି । ଏହାଦ୍ୱାରା ଖାରଜିମାନଙ୍କର ମୁଖ୍ୟ ଗୁରୁତ୍ୱା ରାଜ୍ୟ ସରକାର ପୂରଣ କରିବାକୁ ଚେଷ୍ଟା କରୁଛନ୍ତି ।

ରାଜ୍ୟରେ ଗୁରୁତ୍ୱ ଓ ଗହମ ଯୋଗାଣ ଯେପରି ସୁଗୁରୁପେ ହୁଏ ଏବଂ ବିଶେଷତଃ ମରୁଡ଼ି ପ୍ରପାଡ଼ିତ ଅଞ୍ଚଳ ପ୍ରତି ଯେପରି ବିଶେଷ ଦୃଷ୍ଟି ଦିଆଯାଏ ସେ ବିଷୟରେ ଯୋଗାଣ ବିଭାଗ ଜିଲ୍ଲାପାଳ-ମାନଙ୍କୁ ନିର୍ଦ୍ଦେଶ ଦେଇଛନ୍ତି । ଜିଲ୍ଲାପାଳମାନଙ୍କୁ ସତ୍ୟତା

ସତ୍ୟାହରେ ତାଙ୍କ ଜିଲ୍ଲାର ବିଭିନ୍ନ ସ୍ଥାନରେ ଗୁରୁତ୍ୱ ଉଠାଣ ଓ ମହକୁଦ ପରିମାଣ କଣାଇବାକୁ ନିର୍ଦ୍ଦେଶ ଦିଆଯାଇଛି । ଏଥି ସହିତ ଜିଲ୍ଲାପାଳଙ୍କର ମାସିକ ଗୁରୁତ୍ୱା ଏକମାସ ଆଗରୁ ଯୋଗାଣ ବିଭାଗକୁ ଜଣାଇବା ପାଇଁ ନିର୍ଦ୍ଦେଶ ଦିଆଯାଇଛି । ଯୋଗାଣ ବିଭାଗରେ ମଧ୍ୟ ଗୋଟିଏ କଣ୍ଟ୍ରୋଲ ରୁମ ଖୋଲିଯାଇଛି । ଏଠାରେ ଦୈନିକ ପରିସ୍ଥିତି ଜିଲ୍ଲାପାଳଙ୍କୁ ଜୁଣ୍ଡାଯାଇଛି ଏବଂ ବହୁରାଜାଜାନ ଭିତ୍ତିରେ ଯୋଗାଣ ଅବ୍ୟାହତ ରହିଛି ।

ଖାରି ଜିନିଷ ଆମଦାନୀ କରିଦେଲେ ହେବନି । ତା'ର ଯେପରି ସୁସମ ବନ୍ଧନ କରାଯାଇପାରିବ ସେଥିପାଇଁ ମଧ୍ୟ ବ୍ୟବସ୍ଥା କରାଯାଇଛି । ଜିଲ୍ଲାପାଳମାନଙ୍କୁ ନିର୍ଦ୍ଦେଶ ଦିଆଯାଇଛି ଯେ ସେମାନେ ତାଙ୍କ ଜିଲ୍ଲାପାଳଙ୍କରେ ବହୁସଂଖ୍ୟାରେ ସୁରୁତ୍ୱ ମୂଲ୍ୟ ଦୋକାନ ଖୋଲି, ସବୁଲୋକ ଯେପରି ସୁବିଧାରେ ଏବଂ ସୁରୁତ୍ୱ ମୂଲ୍ୟରେ ଅତ୍ୟାବଶ୍ୟକୀୟ ଜିନିଷ ପାଇପାରିବେ ତା'ର ସୁବନ୍ଦୋବସ୍ତ କରିବେ । ଏଇ ଯୋଜନା ଅନୁସାରେ ନଭେମ୍ବର ମାସ ସୁଦ୍ଧା ଜିଲ୍ଲାପାଳଙ୍କରେ ସମୁଦାୟ ୯୧୫୩ ଟି ସୁରୁତ୍ୱ ମୂଲ୍ୟ ଦୋକାନ ଖୋଲିଯାଇଛି ଏବଂ ଖୁବ୍ ଶୀଘ୍ର ଆଉ ୨୯୮୨ ଦୋକାନ ଖୋଲିବାର ବ୍ୟବସ୍ଥା କରାଯାଇଛି । ବର୍ତ୍ତମାନ ଏଇ ଦୋକାନଗୁଡ଼ିକ ଜରିଆରେ ଗୁରୁତ୍ୱ, ଗହମ, କିରୋସିନି ଯୋଗାଇ ଦିଆଯାଇଛି ଏବଂ ନିକଟରେ ଅନ୍ୟ ସବୁ ଅତ୍ୟାବଶ୍ୟକୀୟ ଦ୍ରବ୍ୟ ଯୋଗାଇ ଦିଆଯିବ । ଏଇସବୁ ଦୋକାନ ଛଡ଼ା ସମବାୟ ବିଭାଗ ଦ୍ୱାରା ରାଜ୍ୟରେ ୩୦୦୦ ଟି ଦୋକାନ ପରିଗୁଚିତ ହେଉଛି ।

ମରୁଡ଼ିର ମୁକାବିଲ କରିବା ପାଇଁ ଉଠା ଜଳସେଚନ ବିଭାଗକୁ ଅଧିକ ପମ୍ପ ବସାଇବା ପାଇଁ ନିର୍ଦ୍ଦେଶ ଦିଆଯାଇଛି । କିନ୍ତୁ ପମ୍ପ-ଗୁଡ଼ିକ ଗୁରୁତ୍ୱା ପାଇଁ ସବୁଯାଗାରେ ବିଦ୍ୟୁତ୍ ଯୋଗାଣ ନଥିବାରୁ ଯୋଗାଣ ବିଭାଗଦ୍ୱାରା କେନ୍ଦ୍ର ସରକାରଙ୍କ ସହିତ ଯୋଗାଯୋଗ କରି ଅଧିକ ଡିଜେଲ୍ ଯୋଗାଇ ଦେବା ପାଇଁ ଅନୁରୋଧ କରାଯାଇଛି । ଡିଜେଲର ଯେପରି ସୁସମ ବନ୍ଧନ ହୋଇପାରିବ ତା'ର ନିର୍ଦ୍ଦେଶ ମଧ୍ୟ ଜିଲ୍ଲାପାଳମାନଙ୍କୁ ଦିଆଯାଇଛି । ଖାରି ଗୁରୁତ୍ୱ ବା ଗହମ ଯୋଗାଇଦେଲେ ତ କାମ ଶେଷ ହେବନି, ତେଣୁ ଅନ୍ୟ ସବୁ ନିତ୍ୟବ୍ୟବହାରୀ ପଦାର୍ଥଗୁଡ଼ିକର ଯୋଗାଣ ମଧ୍ୟ ଆଶ୍ୱାନୁରୂପ ହେବା ଦରକାର । ଏ ଦିଗରେ ଯୋଗାଣ ବିଭାଗ ରାଜ୍ୟ ପାଇକାରୀ ଖାରଜି ସମବାୟ ସଂସ୍ଥାକୁ ନିର୍ଦ୍ଦେଶ ଦେଇଛନ୍ତି । ଏହି ସଂସ୍ଥା ଜରିଆରେ ରାଜ୍ୟ ବାହାରୁ ସ୍ତର ପରିମାଣରେ ଡାଢ଼ି ଓ ଖାରଜା ତେଲ ମଗାଇ ରାଜ୍ୟର ଖାରଜିମାନଙ୍କୁ ସୁରୁତ୍ୱ ମୂଲ୍ୟରେ ଯୋଗାଇବା ପାଇଁ ବନ୍ଦୋବସ୍ତ କରାଯାଇଛି । ମରୁଡ଼ି ଅଞ୍ଚଳରେ ଅଧିକ ଯତ୍ନବାନ ହେବାପାଇଁ ମଧ୍ୟ ନିର୍ଦ୍ଦେଶ ଦିଆ ହୋଇଛି ।

ଏହିସବୁ ଖାଦ୍ୟ ପଦାର୍ଥ ଯେପରି ଦ୍ରୁତ ଭାବରେ ରେକର୍ଡାର ଓ୍ୱାଗନ ଦ୍ୱାରା ଦେଶର ଅନ୍ୟ ସ୍ଥାନରୁ ଆମ ରାଜ୍ୟକୁ ଆମଦାନି କରିହେବ ତା'ର ମଧ୍ୟ ବିଚିତ୍ତ ବ୍ୟବସ୍ଥା କରାଯାଇଛି । ଅଧିକ ସଂଖ୍ୟକ ଓ୍ୱାଗନ ଯୋଗାଇ ଦେବାକୁ ଏବଂ ଜରୁରୀକାଳୀନ ଭିତ୍ତିରେ ଯେପରି ଏହି ରେକ୍ଡ ଓ୍ୱାଗନ ଗୁଡ଼ିକ ଶୀଘ୍ର ଗତି କରିପାରେ ତା'ର ବନ୍ଦୋବସ୍ତ କରିବାକୁ କେନ୍ଦ୍ର ସରକାରଙ୍କର ରେକର୍ଡାର ବିଭାଗ ଓ ରେକର୍ଡାର ବୋର୍ଡ଼କୁ ଅନୁରୋଧ କରାଯାଇଛି । ରାଜ୍ୟ ଭିତରେ ମଧ୍ୟ ପରିବହନର ସୁବିଧା କରିବା ପାଇଁ ଖୋର୍ଦ୍ଧା ଡିଭିଜନର ରେକର୍ଡାର ଅଧିକାରୀଙ୍କ ସହିତ ଯୋଗାଯୋଗ ଓ ବିଶ୍ୱର ଆଲୋଚନା କରାଯାଇଛି । ଯେଉଁଠାରେ ରେକର୍ଡାର ଦ୍ୱାରା ପରିବହନର ସୁବିଧା ନାହିଁ ସେଠାରେ ଟ୍ରକ ଯୋଗେ ମାଲ ପରିବହନର ସୁବିଧା କରାଯାଇଛି । ସବୁ କ୍ଷେତ୍ରରେ ଯୋଗାଣ ବିଭାଗ କର୍ମଚାରୀଙ୍କୁ ସଜାଗ ରହିବାକୁ ନିର୍ଦ୍ଦେଶ ଦିଆଯାଇଛି । ମରୁଡ଼ି ଅଞ୍ଚଳରେ ମୁନାପାଖୋର ବ୍ୟବସାୟୀମାନେ କାନେ ଖାରଜି-ମାନଙ୍କୁ ଶୋଷଣ କରିବେ, ସେଥିପାଇଁ ଯୋଗାଣ ବିଭାଗ ମୁଖ୍ୟ ଦସ୍ତର (Hqs.) ଓ ଜିଲ୍ଲାପାଳଙ୍କରେ ଥିବା ଇନ୍-ଫୋରସ୍ପେକ୍ଟ

ସ୍ଵାର୍ଥକୁ ସଫଳ କରାଯାଇଛି । ଯେଉଁମାନେ ମରୁଡ଼ିର
ଫାଇଦା ଉଠାଇବା ପାଇଁ ଚେଷ୍ଟା କରିବେ ସେମାନଙ୍କ ବିରୁଦ୍ଧରେ
କୃତ କାର୍ଯ୍ୟାନୁଷ୍ଠାନ କରି ମୋକଦ୍ଦମା ଗ୍ରହଣ କରିବା ପାଇଁ ନିର୍ଦ୍ଦେଶ
ଦିଆଯାଇଛି ।

ମରୁଡ଼ି ପରିସ୍ଥିତିକୁ ଉନ୍ନତ କରି ଏ ବର୍ଷ ଗାଈ ସମ୍ବଳର ଖୋଲା
ଦଳରୁ ଉତ୍ତମ ସଂଗ୍ରହର ନିକ୍ଷେପ ବୃଦ୍ଧି ଦେଖାଯାଇଛି ଏବଂ
ଯେଉଁଠାରେ ଫସଲ ଅମଳ ହେବା ଆରମ୍ଭ ହେଉଛି, ସେଠାରେ
ଗାଈ ସମ୍ବଳର ଖଳେଫମାନେ ଉତ୍ତମ ସଂଗ୍ରହ ଆରମ୍ଭ କରି
ଦେଇଛନ୍ତି । ଗାଈର କୌଣସି ଯାଗାରେ ଯେଉଁ ମରୁଡ଼ି
ପରିସ୍ଥିତି ଯୋଗୁ ଉତ୍ତମ ହୋଇ ନିଜର ଅନ୍ୟାନ୍ୟ ଉତ୍ପାଦ
ପ୍ରମାଣ କରିବା ପାଇଁ କମ ଦରରେ ଧାନ ନ ଖିଲେ, ସେଥିପାଇଁ
ଦୁର୍ଭିକ୍ଷକୁ ଯୋଗାଣ ବିଭାଗ କର୍ମଚାରୀ ଏବଂ ଖଳେଫମାନଙ୍କୁ
ନିର୍ଦ୍ଦେଶ ଦିଆଯାଇଅଛି । ଶେଷରେ କେନ୍ଦ୍ରୀୟ ସ୍ତରରେ ଗୋଟିଏ
ଉଚ୍ଚ ସ୍ତରୀୟ କମିଟି ଗଠିତ ହୋଇଅଛି । ଏଥିରେ ପ୍ରଧାନ
ମନ୍ତ୍ରୀଙ୍କ ଅଧ୍ୟକ୍ଷତାରେ ପ୍ରତି ସପ୍ତାହରେ ମରୁଡ଼ି ଦ୍ଵାରା ଯତ୍ନ-
ଗ୍ରହଣ ହୋଇଥିବା ରାଜ୍ୟଗୁଡ଼ିକର ବିଭିନ୍ନ ସମାସ୍ୟଗୁଡ଼ିକ ଉପରେ

ଆଲୋଚନା କରାଯାଇ ସମସ୍ୟାର ସମାଧାନ ପାଇଁ ବିଭିନ୍ନ
ପ୍ରକାରର ପଦକ୍ଷେପ ନିଆଯାଇଛି । ଗାଈର ଯୋଗାଣ
ବିଭାଗ ସବୁ ସପ୍ତାହରେ ଗାଈର ବିଭିନ୍ନ ସମାସ୍ୟଗୁଡ଼ିକ
ଆଲୋଚନା କରି ତା'ର ସମାଧାନର ପଦକ୍ଷେପ ନେଇଛନ୍ତି ଏବଂ
ଯେଉଁଗୁଡ଼ିକରେ କେନ୍ଦ୍ରର ସାହାଯ୍ୟ ଦରକାର ସେଗୁଡ଼ିକ ତାଙ୍କ
ପୋର୍ଟ କମିଟିକୁ ଜଣାଇଦେଇଛନ୍ତି । ଆମ ଗାଈ ପାଇଁ ଆମ
ରାଜ୍ୟର ନିଆସନ କମିଶନର (ବିଜ୍ଞାପନ ଅବସ୍ଥାପନ) ଏହି
କମିଟିରେ ଯୋଗ ଦେଇ ଗାଈର ବିଭିନ୍ନ ସମସ୍ୟା ଉପସାଧନ
କରୁଛନ୍ତି । ଏଥିସହିତ ଗାଈର ଯୋଗାଣ ବିଭାଗର ମାନ୍ୟବର
ମନ୍ତ୍ରୀ ଓ ଗତ କର୍ମଚାରୀଗୁଡ଼ିକ, ବିଭିନ୍ନ ଅଞ୍ଚଳ ସ୍ତରରେ ଏଇ କାର୍ଯ୍ୟ
ବିପରୀ ସଂଗଠନ କରାଯାଇଛି, ତା'ର ଚରାଚର କରୁଛନ୍ତି ।

ଏ ଗାଈରେ ଖାଦ୍ୟ ପରିବହନ ପେପରି କଣ୍ଠେ ଭୋଗ ମୂଲ୍ୟ
ବୃଦ୍ଧି ନ କରେ ଗାଈ ସମ୍ବଳର ତା'ର ବିକ୍ରିତ ପ୍ରତିଫଳ କରିବାରେ
ସେତେଦୂର ସମ୍ଭବ ପଦକ୍ଷେପ ନେଇ ଯାଉଛନ୍ତି ଏବଂ ମରୁଡ଼ି
ପ୍ରସାରିତ ଅସ୍ଫୁଟିତରେ ଯେକମାତ୍ରରେ ଯେପରି କୌଣସି
ପଦ୍ଧତି ନ ହୁଏ ତା'ର ସବୁଦୋଷ କରୁଛନ୍ତି ।

ସହକାରୀ ନିର୍ଦ୍ଦେଶକ, ମୋକ୍ଦ୍ଦମା ଉଦ୍ଦେଶ୍ୟକେନ୍ଦ୍ର
ଖାଦ୍ୟ ଓ ଯୋଗାଣ ବିଭାଗ, ଓଡ଼ିଶା



କେନ୍ଦ୍ର ସାହ୍ୟ ଓ ପରିବାର କର୍ମାଣ୍ଡ ମନ୍ତ୍ରୀ ଶ୍ରୀ ରବିନ୍ଦ୍ର ୧୯୭୯
ନଭେମ୍ବର ୧୮ ତାରିଖ ଦିନ ପୁରୀ ଜିଲ୍ଲା ବାଣିପାଟଣା ଗ୍ରାମରେ
ନବକୃତ ଉତ୍ପାଦନ କରୁଛନ୍ତି

* ମରୁଡ଼ି ଅଞ୍ଚଳରେ ଯେଉଁ ଯେଉଁ ସ୍ଥାନକୁ ଯେକେ ପାନୀୟ ଜଳ ନେଉଛନ୍ତି ସେଗୁଡ଼ିକୁ ସଂରକ୍ଷିତ କରି ନିୟମିତ ଭାବରେ ବିଚ୍ଛିନ୍ନ ପାଇଁ ଦ୍ଵାରା ବିଶୋଧନ କରାଯାଇଛି ।

* ବୋହି ଯାଇଥିବା ନଦୀ ଶିଳା ନାଳକୁ ଯଦି କୌଣସି ଅଞ୍ଚଳର ଯେକେ ପାଣି ପାଣ୍ଡୁ ଥାଆନ୍ତି, ସେ ଜାଣରେ ଘରେ ପାଣିକୁ ବ୍ୟବହାର କରିବାପୂର୍ବରୁ କ୍ଵେରିନ୍ ବଡ଼ିବା (ହୋଲଟର୍) ପଦ୍ଧତି ବିଶୋଧନ କରାଯାଇଛି ।

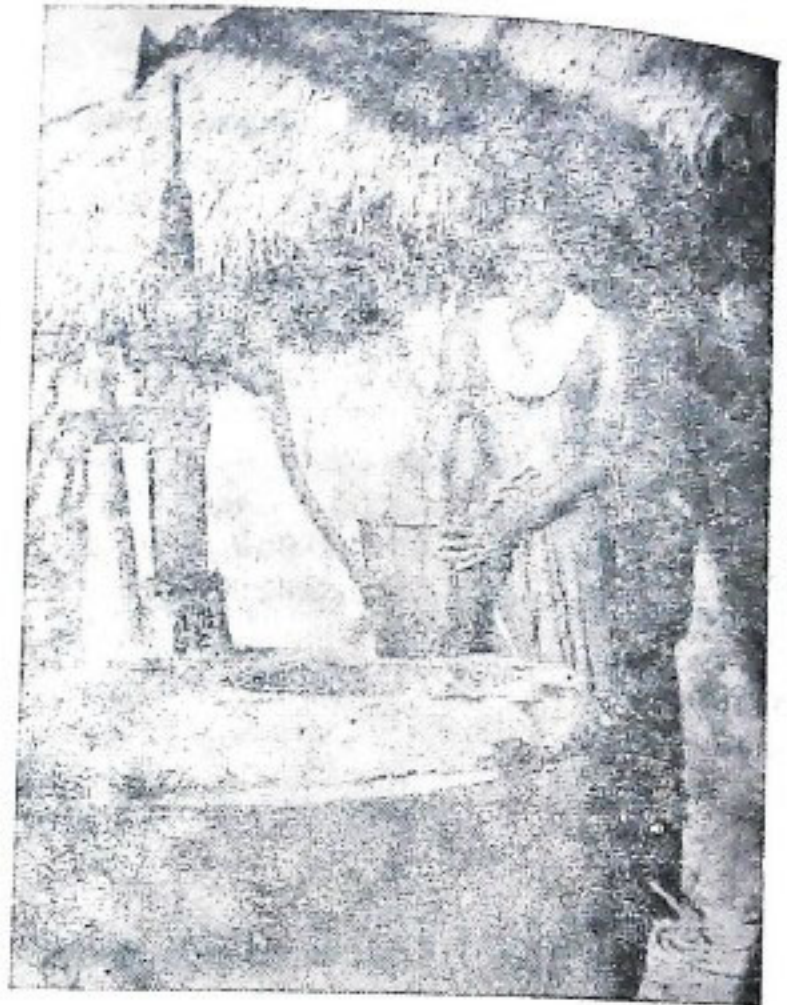

* ଲୋକଙ୍କୁ ହଳା ପ୍ରତିଷ୍ଠେଧକ ଟୀକା ଦିଆଯାଇଛି ।

* ପରିବାର କଲ୍ୟାଣ ଅଭିଭୂତ ଯୋଜନା ଅନୁଯାୟୀ ମରୁଡ଼ି ଅଞ୍ଚଳରେ ମାଆ ଓ ଶିଶୁମାନଙ୍କୁ 'ଧନୁଷ୍କାର', 'ଡିପ୍‌ଥେରିଆ' ଓ 'ଲଟାକାଷ' ଆଦି ରୋଗର ପ୍ରତିଷ୍ଠେଧକ ଟୀକା ଦେବା କାର୍ଯ୍ୟକ୍ରମକୁ ତ୍ଵରାନ୍ୱିତ କରାଯାଇଛି ।

* ଲୋକଙ୍କୁ ସାଧାରଣ ସ୍ଵାସ୍ଥ୍ୟ ରକ୍ଷା ପାଇଁ ଶିକ୍ଷା ଓ ଉପଦେଶ ଦିଆଯାଇଛି ।

* ମରୁଡ଼ି ଅଞ୍ଚଳର ପ୍ରାଥମିକ ସ୍ଵାସ୍ଥ୍ୟକେନ୍ଦ୍ର ଓ ଉପକେନ୍ଦ୍ରଗୁଡ଼ିକୁ ଆବଶ୍ୟକୀୟ ପ୍ରତିଷ୍ଠେଧକ ଟୀକା, ବିଶୋଧକ ଔଷଧ ଆଦି ଅଧିକ ପରିମାଣରେ ଯୋଗାଇ ଦିଆଯାଇଛି ।

* ସଂକ୍ରମକ ରୋଗ କୌଣସି ଅଞ୍ଚଳରେ ବେଶାଦେଶେ ତୀବ୍ରତାରେ ଆସିବା ପାଇଁ ସମ୍ପୂର୍ଣ୍ଣ ସମ୍ପୂର୍ଣ୍ଣ ପଦକ୍ଷେପମାନ ନିଆଯାଇଛି ।

ନିଶ୍ଚିତ ମାଛଗୃହ କାହିଁକି ଓ କିପରି କରିବ ?

ଶ୍ରୀ ବ୍ରହ୍ମାସ ବାୟୁ

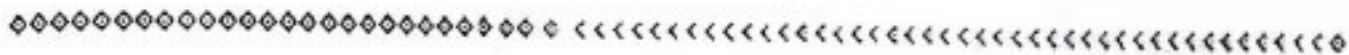

ପ୍ରଶ୍ନ : ଫାକା, ଥାଳିକାରି ଅର୍ଥତ ଅମଳକ୍ଷମ ଏଇ ମାଛଗୃହ କ'ଣ ଚିକିତ୍ସା ଆମକୁ କହିଦେ ଶି ?

ପ୍ରଶ୍ନ : ଥଣ୍ଡା, ଏଇ ନିଶ୍ଚିତ ପ୍ରଣାଳୀରେ ମାଛଗୃହ ପାଇଁ ଦିନିଚିରା ଜାଆଁକ ଦରକାର ?

ଉତ୍ତର : ଆପଣମାନେ ଜାଣନ୍ତି କେତେକ ମାଛ ଖୁବ୍ ଭଲ ବଢ଼ନ୍ତି । ଏଇ ମାଛଗୃହିକ ହେଲେ ଭାବୁର, ରୋହୀ, ମିରିକାଳି ଓ ବିଲଟି ରୋହି । ଏସବୁ ମାଛ ଏକାଠି ଗୋଟିଏ ପୋଖରୀରେ ଛାଡ଼ି ଦେଲେବା ହେଲ ନିଶ୍ଚିତ ମାଛଗୃହ ।

ଉତ୍ତର : ଶୀଘ୍ର ଶୀଘ୍ର ବଢ଼ୁଥିବା ମାଛଗୃହ କରିବା ବଦଳାତ । ଅର୍ଥତା ଉତ୍ପାଦନ କରିବାକୁ ହେଲେ ଜାଣିଆ ମାଛର ବନ୍ଧା ଏବଂ ବଡ଼ ଜାଆଁକ ଛାଡ଼ିବାକୁ ପଡ଼େ ।

ପ୍ରଶ୍ନ : ଏଇ ନୂଆ ପ୍ରଣାଳୀର ଚାହାଣି କ'ଣ ?

ପ୍ରଶ୍ନ : ହେଲ୍ଡର ପିଛା କେତେ ଜାଆଁକ ଛାଡ଼ିବା ପାଇଁ ଆପଣ ପରାମର୍ଶ ଦେଇଛନ୍ତି ?

ଉତ୍ତର : ଏଇ ନୂଆ ପ୍ରଣାଳୀର ଚାହାଣି ହେଉ—ଶୀଘ୍ର ଶୀଘ୍ର ବଢ଼ୁଥିବା ଓ ପୋଖରୀ ପାଣିର ବିଭିନ୍ନ ସ୍ତରରେ ଉତ୍ପାଦିତା ମାଛ ଗୁଣ କରିଆଣେ ପୋଖରୀରେ ଥିବା ପ୍ରାକୃତିକ ମାଛ ଖାଦ୍ୟର ଖୁବ୍ ଦେଖା ଦ୍ୟବହାର । ଆମ ଦେଶୀ ମାଛ : ରୋହୀ, ଭାବୁର ମିରିକାଳି ସହିତ ବିଦେଶୀ ମାଛ ଗ୍ରାସ-କାର୍ଯ୍ୟ ସିଲିଭର କାର୍ଯ୍ୟ ଓ ସାଇପ୍ରିନ୍ସ୍ କାର୍ଯ୍ୟ ମିଶାଇ ଗୁଣ କରିବା ଯେ କେବଳ ଉପଯୁକ୍ତ ଚାହା ନୁହେଁ ଉଚ୍ଚତର ମଧ୍ୟ । କାରଣ ଏହି ବିଦେଶୀ ମାଛଗୃହିକ ଆମ ଦେଶୀ ମାଛମାନଙ୍କ ସାଥୀରେ ଖାଦ୍ୟ ମଗ୍ନି ପ୍ରତିଯୋଗୀତା କରନ୍ତି ନାହିଁ । ଦେଶୀ ମାଛ ଯେଉଁ ଖାଦ୍ୟ ଖାଇବାକୁ ଆଗ୍ରହ ପ୍ରକାଶ ନକରେ, ଏଇ ବିଦେଶୀ ମାଛ ପୋଖରୀ ପାଣିରେ ମିଳୁଥିବା ସେହି ଖାଦ୍ୟର ସବୁପଯୋଗ କରେ ।

ଉତ୍ତର : ୩ ଜାତିର ମିଶ୍ରଣ : ଭାବୁର, ରୋହୀ, ମିରିକାଳି ୬୦୦, ୧୨୫୦, ୬୫୦ ଛଡ଼ାଯାଇ ପାରେ । ୪ ଜାତିର ମିଶ୍ରଣ : ଭାବୁର, ରୋହୀ, ମିରିକାଳି, ସାଇପ୍ରିନ୍ସ୍ କାଚିପି ୬୦୦, ୧୦୦୦, ୪୫୦, ୪୫୦ ଛଡ଼ା ଯାପାରେ । ୫ ଜାତିର ମିଶ୍ରଣ : ଭାବୁର, ରୋହୀ, ମିରିକାଳି, ସାଇପ୍ରିନ୍ସ୍ କାଚିପି, ସିଲିଭର କାର୍ଯ୍ୟ ୫୦୦, ୬୦୦, ୫୦୦ ୫୫୦, ୨୫୦ ଛଡ଼ାଯାଇ ପାରେ ଏବଂ ୬ ଜାତିର ମିଶ୍ରଣ ଭାବୁର, ରୋହୀ, ମିରିକାଳି, ସାଇପ୍ରିନ୍ସ୍ କାଚିପି ଗ୍ରାସକାର୍ଯ୍ୟ, ସିଲିଭର କାର୍ଯ୍ୟ ୨୫୦, ୧୦୦୦, ୩୫୦ ୪୦୦, ୨୫୦, ୨୫୦ ଛାଡ଼ିବା ବଦଳାତ ।

ପ୍ରଶ୍ନ : ଗୋଟିଏ ଉତ୍ପାଦନଶୀଳ ଦେଇ କୁହେଲେ ଦେଲେ ?

ପ୍ରଶ୍ନ : ଅର୍ଥକ ଉତ୍ପାଦନ ପାଇଁ କ'ଣ ଯେହାଲ ପାରେ ?
ଉତ୍ତର : ଅର୍ଥକ ଉତ୍ପାଦନ ପାଇଁ ୬ ଜାତି ମିଶ୍ରଣର ଦେଖା ଓ ବିଦେଶୀ ମାଛଗୁଣ କରିବା ଭଲ ।

ଉତ୍ତର : ହଉ ଶୁଣନ୍ତୁ । ଗ୍ରାସକାର୍ଯ୍ୟ ବିପୁଡ଼ିଆ ଦର ଖାଇବାକୁ ଭଲ ପାଏ । ସିଲିଭର କାର୍ଯ୍ୟ ଅଣୁ ଉଦ୍ଭିଦ ଖାଇ ବଂଚେ । କିନ୍ତୁ ଦେଶୀ ମାଛ ଯାକୁ ଖାଇବାକୁ ଆଦୌ ଭଲ ପାଆନ୍ତି ନାହିଁ । ସାଇପ୍ରିନ୍ସ୍ କାଚିପି କିନ୍ତୁ ସବୁ ମାଛମାନ ଯେଉଁ ଖାଦ୍ୟ ଛାଡ଼ିଯାନ୍ତି, ସେଇ ଖାଦ୍ୟକୁ ଗୋଟାପଣେ ଆଦୋରି ବସେ । ଏଇ ଶୀଘ୍ର ଶୀଘ୍ର ବଢ଼ୁଥିବା ମାଛ-ଗୃହିକ ଉପଯୁକ୍ତ ମିଶ୍ରଣରେ ଏଇ ସ୍ୱାସ୍ୟକର ପରିବେଶରେ ବଢ଼ନ୍ତି । ନୂଆ ପ୍ରଣାଳୀ ଅନୁସାରେ ଖଜ ଓ ସାର ପକାଇ ପାଣିର ଉତ୍ତରଣ ବୃଦ୍ଧି ଦରକାର । ମାଛମାନଙ୍କର ଚକ୍ରକ ଚକ୍ରକ କରିବା ଓ ଚିକି କରୁଥିବା ପାଇଁ କୃତ୍ରିମ ଖାଦ୍ୟ ପ୍ରୟୋଗ ମଧ୍ୟ ଦରକାର ।

ପ୍ରଶ୍ନ : ଜାଆଁକ ଛାଡ଼ିବା ଛଡ଼ା ଅଲ ସବୁ କ'ଣ କରିବାକୁ ହେବ ?
ଉତ୍ତର : ପୋଖରୀରେ ମାଛମାନଙ୍କ ପାଇଁ ଯେପରି ଯଥେଷ୍ଟ ଖାଦ୍ୟ ହବୁ ସମୟରେ ମିଳିବ ଏବଂ ପୋଖରୀଟି ସେମାନଙ୍କ କରିବା ପାଇଁ ଉପଯୁକ୍ତ ସ୍ଥାନ ହେବ, ଚାହା ଦେଖିବାକୁ ପଡ଼ିବ । ଏଥି ପାଇଁ ପୋଖରୀଟିକୁ ଠିକ୍‌କରି ସମ୍ପୂର୍ଣ୍ଣ କରିବାକୁ ହେବ ।
ପ୍ରଶ୍ନ : ନିଶ୍ଚିତ ମାଛ ଗୁଣ ପାଇଁ ପୋଖରୀକୁ କିପରି ପ୍ରସ୍ତୁତ କରିବା ?

ଉତ୍ତର : ଭଲ ପ୍ରଶ୍ନଟିଏ ପଚାରିଛନ୍ତି ଆପଣ । ସେହି ପ୍ରସ୍ତୁତ ସବୁଠି ଆମ କଥା । ପୋଖରୀଗୁଡ଼ିକ ଯଥା ସମ୍ଭବ ଏକ ଏକରୂପେ ୨ ଏକର ଭିତରେ ହେଲେ ଭଲ । ପୋଖରୀଟି ବନଶ୍ରମ୍ୟ ହୋଇଥିବା ଦରକାର । ଶିକାରୀ ମାଛକୁ ସମ୍ଭବେ ନିପାତ କରିବାକୁ ପଡ଼ିବ ।

ପ୍ରଶ୍ନ : ଦଳସଫାତ ଯାହା ଯିମିତି କରିହେବ । ଆଜ୍ଞା ଏ ଶିକାରୀ-ମାଛକୁ କିମିତି ମାରିବା ?

ଉତ୍ତର : ପୋଖରୀରେ ମାଛ ଗୁଣ କରିବା ଆଗରୁ ଶିକାରୀ ଓ ଅଦରକାରୀ ମାଛସବୁକୁ ସଫାରେ ସମ୍ଭବେ ମାରି ଦେବାକୁ ପଡ଼ିବ । ବାରିଆ, ଖେରଇ, ଖାନ, ତେଙ୍ଗ, ଗଡ଼ିଶା, ମାଗୁର, ଶିଙ୍ଗା ଆଦି ଶିକାରୀ ମାଛ ଓ ପୋହନା, କେରାଣୀ, ମହୁରାରି, ଫଳି ଆଦି ଅଦରକାରୀ ମାଛ । ଶିକାରୀ ମାଛ ଗୁଣ ହେଉଥିବା ମାଛ ଓ କାର୍ଯ୍ୟକ୍ଷମ ଖାଇପାତି ଓ ଅଦରକାରୀ ମାଛଗୁଡ଼ିକ ପୋଖରୀରେ ବଂଶ ବୃଦ୍ଧି କରି ଖାଦ୍ୟ ଖାଇ ଦେଉଥିଲେ ମଧ୍ୟ ବଡ଼ି ନାହିଁ । ଏଇ ମାଛଗୁଡ଼ିକ ମାରିବାକୁ ହେଲେ ପୋଖରୀ ପାଣି ବାହାର କରିବାକୁ ପଡ଼ିବ । ମହୁର ପିଡ଼ିଆ ଶିକାରୀ ଓ ବାଜେ ମାଛ ମାରି ପୋଖରୀକୁ ସଫା ରଖିବାରେ ବ୍ୟବହୃତ ହୁଏ ।

ପ୍ରଶ୍ନ : ମହୁର ପିଡ଼ିଆକୁ କିମିତି କ'ଣ ପକାଇବାକୁ ପଡ଼ିବ ?

ଉତ୍ତର : ମହୁର ପିଡ଼ିଆକୁ ଗୁଣ କରି ମିଶାଇ ସାରିବା ପରେ ସମାନ ଭାବରେ ପୋଖରୀରେ ପକାଯାଏ । ପୋଖରୀର ହେକ୍ଟର ମିଟର ଆୟତନ ବିଶିଷ୍ଟ ପାଣିରେ ୨୫୦୦ କିଲୋଗ୍ରାମ୍ ପରିମାଣ ମହୁର ପିଡ଼ିଆ ପକାଇବାକୁ ପଡ଼େ । ପିଡ଼ିଆ ପକାଇବାର ୮ ସଫାକୁ ୧୦ ଘଣ୍ଟା ମଧ୍ୟରେ ସବୁ ମାଛ ଜମେ ଜମେ ମରନ୍ତି । ଛୋଟ ମାଛ ଗୁଡ଼ିକ ଶୀଘ୍ର ଶୀଘ୍ର ଓ ବଡ଼ ମାଛଗୁଡ଼ିକ ଡେରିରେ ମରିଯାନ୍ତି । ତେଣୁ ସକାଳ ହେଲେ ମରି ରପରକୁ ଉଠୁଥିବା ମାଛ-ଗୁଡ଼ିକ ଦିନ ଭିତରେ ଜଳି ଧରି ନେଇ ହେବ । ଏଇ-ମାଛକୁ ଧରି ନେଇ ଖାଇ ହେବ ।

ପ୍ରଶ୍ନ : ପାଣି ବିଷାକ୍ତ ହୋଇ ମାଛ ତ ମରିବେ । ପୁଣି କିପରି ସେଥିରେ କାର୍ଯ୍ୟକ୍ଷମ ଛଡ଼ାଯାଇ ପାରିବ ?

ଉତ୍ତର : ମହୁର ପିଡ଼ିଆର ସରାବ ପାଣିରେ ୧୫ରୁ ୨୦ ଦିନ ପର୍ଯ୍ୟନ୍ତ ରହେ କିନ୍ତୁ ଏ ସମୟରେ ସେଥିରେ ଥିବା ସାରାଂଶ ପାଣିରେ ମିଶି ମିଶି ପାଣିକୁ ଉର୍ଦ୍ଧର କରିଥାଏ । ତାଛଡ଼ା କାର୍ଯ୍ୟକ୍ଷମ ଛାଡ଼ିବା ଆଗରୁ ଅନ୍ୟାନ୍ୟ ଦରକାରୀ ସାର ମଧ୍ୟ ଦେବାକୁହେବ ।

ସହକାରୀ ରଚନା ଅଧିକାରୀ,
ମତ୍ସ୍ୟ ବିଭାଗ, କଟକ



ପ୍ରଶ୍ନ : କି କି ସାର ଦେବାକୁ ପଡ଼ିବ ?

ଉତ୍ତର : ପୋଖରୀର ଉର୍ଦ୍ଧରତା ବୃଦ୍ଧି ପାଇଁ ସାର ସଂଯୋଗ ଅବଶ୍ୟକ । ସାର ପକାଇବା ପୂର୍ବରୁ ପୋଖରୀ ପାଣିକୁ ପରିଷ୍କାର କରିବା ଏବଂ ଅମୃତା ଦୂର କରି ମଧୁରତା ଆଣିବା ପାଇଁ ରୂଢ଼ ଦେବା ଦରକାର ପଡ଼େ । ମାଟିର ଅବଶାକୁ ରକ୍ଷ୍ୟ କରି ହେକ୍ଟର ପିଛା ୨୦୦ରୁ ୫୦୦ କିଲୋଗ୍ରାମ୍ ରୂଢ଼ ପକାଇବା ଦରକାର । ୧୫ ଦିନ ଅନ୍ତରରେ ଛୈଦିକ ଓ ଗସାୟନିକ ସାର ପକାଇବାକୁପଡ଼େ । କାର୍ଯ୍ୟକ୍ଷମ ଛାଡ଼ିବାର ୨୦ ଦିନ ପୂର୍ବରୁ ପ୍ରାଥମିକ ସାର ସଂଯୋଗ କରିବା ଉଚିତ । ୧ମ କିଛିରେ ହେକ୍ଟର ପିଛା ଗୋଦର ୨୫୦୦ କିଲୋଗ୍ରାମ୍, ଆମୋନିୟମ ସଲଫେଟ୍ ୫୦ କିଲୋଗ୍ରାମ୍, ସିଙ୍ଗଲ ସୁପର ଫସଫେଟ୍ ୨୫ କିଲୋଗ୍ରାମ୍ ଏବଂ ହିତାୟ ବିଶ୍ୱିରେ ୧୧ ମାସିକିଆ କିଛିରେ ଗୋଦର ୫୦୦ କିଲୋଗ୍ରାମ୍, ଆମୋନିୟମ ସଲଫେଟ୍ ୨୫ କିଲୋଗ୍ରାମ୍, ସିଙ୍ଗଲ ସୁପର ଫସଫେଟ୍ ୨୦ କିଲୋଗ୍ରାମ୍ ପକାଇବାକୁ ପଡ଼ିବ ।

ପ୍ରଶ୍ନ : ମାଛମାନଙ୍କୁ ଶୀଘ୍ର ଶୀଘ୍ର ବଢ଼ିବାପାଇଁ କ'ଣ ଖାଦ୍ୟ ଦେବା ?

ଉତ୍ତର : ପ୍ରାକୃତିକ ଖାଦ୍ୟ ଛଡ଼ା ବାହାରୁ ଯଦି କିଛି ଖାଦ୍ୟ ଦିଆଯାଏ, ମାଛମାନେ ଅଧିକ ବଢ଼ିବେ । କାଣ୍ଡିଆକୁଣ୍ଡା ଓ ପିଡ଼ିଆ ସମାନ ଭାବରେ ମିଶାଇ ଗୁଣକରି ପୋଖରୀରେ ପକାଇବାକୁ ପଡ଼ିବ । ଖାଦ୍ୟକୁ ଚକଟି ଗୁଣକରି ଗୋଟିଏ ଚଟକା ମାଟି ପାତ୍ରରେ ପୋଖରୀ ପାଣିରେ ରଖା ଯାଇ ପାରେ । ମାଛ କିମିତି କ'ଣ ଖାଦ୍ୟ ଦେନିକ ଖାଇଛନ୍ତି, ତାକୁ ଦେଖି ଖାଦ୍ୟ ପରିମାଣ ଠିକ୍ କରିବାକୁ ପଡ଼ିବ । ପୋଖରୀ ପାଣିରେ ବେଶୀ ନେନି ଦେଖା ଗଲେ ଖାଦ୍ୟ କମାଇ ଦେବାକୁ ପଡ଼ିବ ବା ଦରକାର ପଡ଼ିଲେ ବନ୍ଦ କରି ଦେବାକୁ ପଡ଼ିବ । ମାଛ କିମିତି ଭାବରେ ବହୁଛନ୍ତି ସେମାନଙ୍କର ସାନ୍ଧ୍ୟ କିମିତି କ'ଣ ଅଛି, ତାକୁ ଯାଞ୍ଚ କରିବା ପାଇଁ ଦୁଇ ମାସରେ ଥରେ ଜ୍ଞାନ ଚାଣି ଦେଖି ନେବାକୁ ପଡ଼ିବ । ଜ୍ଞାନ ପକାଇବା ସମୟରେ ରୋଗିଣୀ ମାଛକୁ କାଟିଦେବା ଭଲ ।

ପ୍ରଶ୍ନ : ଏଇ ମିଶ୍ରିତ ପ୍ରଣାଳୀରେ କିମିତି କ'ଣ ଆୟ ମିଳିବ ?

ଉତ୍ତର : ଏଇ ଭଳି ପ୍ରଣାଳୀରେ ମାଛ ଗୁଣ କଲେ ହେକ୍ଟର ପିଛା ବର୍ଷକୁ ପ୍ରାୟ ୧,୫୦୦ କିଲୋଗ୍ରାମ୍ ଅଧିକ ମାଛ ମିଳିବ । ଖଟସାର, ଖାଦ୍ୟ ଓ ଅନ୍ୟାନ୍ୟ ବାବଦରେ ସବୁ ଖର୍ଚ୍ଚ ଚଳନ୍ତି ବଜାର ଦର ଅନୁସାରେ ବିଶ୍ୱରକୁ ନେଇ କାଟିଆ ମାଛ ଗୁଣ ପାଇଁ ଖର୍ଚ୍ଚ ପ୍ରାୟ ୮୫,୦୦୦ଟା । ଆୟ କିଲୋ-ଗ୍ରାମ୍ ସର୍ବ ନିମ୍ନ ୬ ଟଙ୍କା ହିସାବରେ ୯୯୦୦୦, ନେଟ୍ ଲାଭ ମିଳିବ ୧୪,୦୦୦ଟା ।

ଆନୋ ଉଦ୍ଘାଟକ କୃତବୋ ସବୁ ବିଷୟ (ସତ୍ୟକ ଦିଗରୁ ଆମ ଆତକୁ ଭଲ ଚିନ୍ତା ଆସୁ)
—ରକ୍ ବେଦ

ନିଳିତ ଜାତିସଂଘ ଆନୁକୁଲ୍ୟରେ ସଦ୍ୟ ପ୍ରକାଶିତ ଜନସଂଖ୍ୟା ଆଧାରର ତଥ୍ୟସୂଚି

ଦେବପ୍ରସାଦ ମିଶ୍ର
ଦେବକାନ୍ତ ମିଶ୍ର

ମାତ୍ର କେତେକିନ ପୂର୍ବେ ନିର୍ଦ୍ଦିତ ଜାତିସଂଘର 'ୟୁନାୟଟେଡ୍ ନେଶନ୍ସ ଫର୍ ଫର ପପୁଲେସନ ଆଡଭିଜେନ୍ସ' (UNFPA) ଶୀର୍ଷକ ସଙ୍ଘଠନର କର୍ମପତ୍ର ସର୍ବସାଧାରଣଙ୍କ ଅବଗତ ନିମନ୍ତେ ପୃଥିବୀର ଜନସଂଖ୍ୟାରେ ଅଭିବୃଦ୍ଧି ସମ୍ପର୍କିତ ଜ୍ଞାତବ୍ୟ ତଥ୍ୟରାଜି ପରିବେଷଣ କରିଛନ୍ତି । ସଦ୍ୟ ପ୍ରକାଶିତ ଏହି ବିବରଣୀରୁ ଜଣାପଡୁଛି ଯେ ପୃଥିବୀ ଦକ୍ଷିଣେ ଜନସଂଖ୍ୟା ଅଭିବୃଦ୍ଧିର ହାରର ପ୍ରକାପେକ୍ଷା ଯଥେଷ୍ଟ ହ୍ରାସ ଘଟିଛି । ପୃଥିବୀର ମୋଟ ଜନସଂଖ୍ୟାର ପ୍ରାୟ ତିନି ଚତୁର୍ଥାଂଶ ଜନସଂଖ୍ୟା ଅଭିବୃଦ୍ଧିର ହାରକୁ କମାଇ ଦେବା ସଙ୍ଗେ ସଙ୍ଗେ ପରିବାରର ମୋଟ ଜନସଂଖ୍ୟାକୁ ସଙ୍କୁଚିତ କରାଇ ଦେବାର ଖୁବ୍ ଲକ୍ଷଣ ପରିଦୃଷ୍ଟ ହୋଇଛି । ବିଗତ ଦଶନ୍ଦିର ଆରମ୍ଭରେ ପୃଥିବୀର ଜନସଂଖ୍ୟା ଯେତିକି ଥିଲା ତାହାର ପରିସମାପ୍ତି ଘଟିବା ବେଳକୁ ଜନସଂଖ୍ୟା ଆହୁରି ପାଞ୍ଚ ଶହ ନିୟୁତ ପର୍ଯ୍ୟନ୍ତ ବୃଦ୍ଧିର କରିବ ବୋଲି ଅନୁମାନ କରାଯାଇଛି । ପୁଣି, ଏହି ବିବରଣୀରେ ସ୍ପଷ୍ଟ ହୋଇଛି ଯେ ୨୦୦୦ ମସିହା ବେଳକୁ ପୃଥିବୀର ମୋଟ ଜନସଂଖ୍ୟା ପ୍ରାୟ ୬୨୦ କୋଟି ହୋଇଯିବ ; ଅର୍ଥାତ୍, ୧୯୬୦ ମସିହାରେ ପୃଥିବୀର ମୋଟ ଜନସଂଖ୍ୟା ଯେତିକି ଥିଲା ଶତାଦ୍ଦୀର ପରିସମାପ୍ତି ବେଳକୁ ତାହା ପ୍ରାୟ ଦ୍ୱିଗୁଣିତ ହୋଇଯିବ । ତାହାର ଫଳ ହେଉଛି ଯେ ଶତାଦ୍ଦୀର ଯଦନିକା ପାତ ବେଳକୁ ଜନସଂଖ୍ୟାରେ ଏ ପ୍ରକାର ଯେଉଁ ଅଭିବୃଦ୍ଧି ଘଟିଥିବ, ତାହାର ଶତକଡ଼ା ୯୦ ଭାଗ କେବଳ ବିକାଶଶୀଳ ରାଷ୍ଟ୍ରଗୁଡ଼ିକରେ ଜନଗହଣ କରିବେ । ଏଥିପାଇଁ ଶେଷୋକ୍ତ ରାଷ୍ଟ୍ରଗୁଡ଼ିକରେ ନିରକ୍ଷରତା, ଦେହାନ୍ତା, ଖାଦ୍ୟ ଅନାଚର ଓ ଜନସ୍ୱାସ୍ଥ୍ୟର ଅବହେଳା ଯୋଗୁଁ ଅଶାନ୍ତ ଓ ବିଶ୍ୱ-ଖନା ପରିସ୍ଥିତି ସୂଚକ ପଦ୍ଧତିର ଅବକାଶ ରହିଛି ।

ଭାବରେ ମୁକାବିଲ କରାଯିବା ସମ୍ଭବ ହେବନାହିଁ । ପରିବାର ନିୟନ୍ତଣ ବ୍ୟବସ୍ଥାକୁ ଜନସାଧାରଣଙ୍କ ମଧ୍ୟରେ ବହୁଲଭାବରେ ବାଣ୍ଟିବାରା କରାଯିବା ଦିଗରେ ଦିୱିତ ପଦକ୍ଷେପ ଗ୍ରହଣ କରାଯିବା ବେଳେ ସମକାଳୀନତାବଳେ ନିମ୍ନଲିଖିତ ଗୁରୁତ୍ୱପୂର୍ଣ୍ଣ ସମସ୍ୟାଗୁଡ଼ିକର ସମାଧାନ ଦିଗରେ ଦିୱିତ ପଦକ୍ଷେପ ଗ୍ରହଣ କରିବା ପାଇଁ ସେମାନେ ସ୍ପଷ୍ଟିତ ପରାମର୍ଶ ଦେଇଛନ୍ତି ।

(କ) ବର୍ତ୍ତମାନ ପୃଥିବୀର ବିଭିନ୍ନ ରାଷ୍ଟ୍ରଗୁଡ଼ିକରେ ନୂଆ ନୂଆ ସହରାଞ୍ଚଳଗୁଡ଼ିକୁ ସୃଷ୍ଟି କରାଯିବା ଦିଗରେ ଯେପରି ପ୍ରଗାଠିକାର ଆରୋପିତ ହେଉଛି, ତାହାକୁ ରପତକ୍ଷ୍ୟ କରି ଏହି ଅନୁଶୀଳନ ସହ ସମ୍ପୃକ୍ତ ବିଶେଷଜ୍ଞମଣ୍ଡଳୀ ପୃଥିବୀକୁ 'ବିସୋରଣ ପ୍ରବଣ ସହରଗୁଡ଼ିକରେ ସମାହାର' (World of Exploding Cities) ରୂପେ ଚିତ୍ରଣ କରିଛନ୍ତି । ୧୯୫୦ ମସିହାରେ ପୃଥିବୀର ଶିଷୋନତ ରାଷ୍ଟ୍ରଗୁଡ଼ିକର ମୋଟ ଜନସଂଖ୍ୟାର ପ୍ରାୟ ଅର୍ଦ୍ଧେକ ଭଗ୍ନ ସହରାଞ୍ଚଳରେ ବାସ କରୁଥିଲେ । ମାତ୍ର ବର୍ତ୍ତମାନ ଏହି ରାଷ୍ଟ୍ରଗୁଡ଼ିକର ମୋଟ ଜନସଂଖ୍ୟାର ପ୍ରାୟ ଦୁଇ-ତୃତୀୟାଂଶ ଜନାକାଞ୍ଚ ସହରାଞ୍ଚଳରେ ବାସ କରୁଛି ଏବଂ ଆଣ୍ଡା କରାଯାଇଛି ଯେ ତଦ୍ୱିତ ଶତାଦ୍ଦୀର ପରିସମାପ୍ତି ଘଟିବା ବେଳକୁ ମୋଟ ଜନସଂଖ୍ୟାର ଦ୍ୱି-ଚତୁର୍ଥାଂଶ ସହରାଞ୍ଚଳରେ ବାସ କରୁଥିବେ । ଆଗାମୀ ତିନି ଶତାଦ୍ଦୀ ବା ଚାରି ଶତାଦ୍ଦୀ ମଧ୍ୟରେ ପ୍ରାମାଣ୍ୟରେ ବାସ କରୁଥିବା ଜନସାଧାରଣଙ୍କ ସଂଖ୍ୟାରେ ଯଥେଷ୍ଟ ହ୍ରାସ ଘଟିବା ଅବସରରେ ସହରାଞ୍ଚଳରେ ଜନସଂଖ୍ୟାର ଅଭିବୃଦ୍ଧିର ହାର ବୃଦ୍ଧାନ୍ୱିତ ହୋଇଯିବ । ବିକାଶ ଶୀଘ୍ର ରାଷ୍ଟ୍ରଗୁଡ଼ିକରେ ଅବଶ୍ୟ ପୂର୍ବକରୁ ପ୍ରାମାଣ୍ୟରେ ଜନସଂଖ୍ୟାର ଅଭିବୃଦ୍ଧି ଘଟୁଛି ; ମାତ୍ର ପ୍ରାମାଣ୍ୟରୁ ଜନସାଧାରଣ ଏତେ ଅଧିକ ସଂଖ୍ୟାରେ ସହରାଞ୍ଚଳକୁ ଚାଲି ଆସୁଛି ଯେ ସହରାଞ୍ଚଳ ଓ ପ୍ରାମାଣ୍ୟର ଜନସଂଖ୍ୟାର ଅନୁପାତରେ ପୁରୁ ପରିବର୍ତ୍ତନ ସଂଘଟିତ ହେଉଛି । ୧୯୫୦ ମସିହାରେ ତୃତୀୟ ପୃଥିବୀ ଶ୍ରେଣୀରୁ ରାଷ୍ଟ୍ରଗୁଡ଼ିକରେ ପୃଥିବୀର ଶ୍ରେଣୀରେ ତଥେ ନାଗରିକ ସହରାଞ୍ଚଳରେ ବାସ କରୁଥିଲେ ମାତ୍ର ବର୍ତ୍ତମାନ ଏହି ରାଷ୍ଟ୍ରଗୁଡ଼ିକରେ ଲକ୍ଷ୍ୟ କରାଯାଇଛି ଯେ ପୁଠି ମାତ୍ରରେ ତଥେ ନାଗରିକ

ସହରାଞ୍ଚଳରେ ବାସ କରୁଛନ୍ତି । ଆଶା କରାଯାଉଛି ଯେ ଆଗାମୀ ତିନି ଦଶନ୍ଧି ମଧ୍ୟରେ ସହରାଞ୍ଚଳ ଓ ଗ୍ରାମାଞ୍ଚଳର ଜନସଂଖ୍ୟାର ପ୍ରଭେଦ ସହ ସମାନ ହୋଇଯିବ । ତୃତୀୟ ପୃଥିବୀ ଶ୍ରେଣୀରୁତ ରାଷ୍ଟ୍ରଗୁଡ଼ିକରେ ପ୍ରତ୍ୟେକ ୨୫,୦୦୦ ନାଗରିକ ଜୀବିକା ଅର୍ଥନ ଉଦ୍ଦେଶ୍ୟରେ ଗ୍ରାମାଞ୍ଚଳକୁ ଛୋଟ ବଡ଼ ସହରଗୁଡ଼ିକୁ ଗୁଣି ଆସୁଛନ୍ତି । ଆମ ଦେଶରେ କଲିକତା ଓ ବନେ ରହି ଜନାକାର୍ଣ ନଗରୀ ଦୁଇଟିରେ ମୋଟ ଜନସଂଖ୍ୟାର ସମାନ୍ତର ୬୭ ଓ ୪୫ ଭାଗ ଜନସାଧାରଣ ଅପରିଷ୍କାର ଓ ଅପରିଚ୍ଛନ୍ନ ପରିବେଶରେ ବସତି ସ୍ଥାପନା କରିଛନ୍ତି । ଗ୍ରାମାଞ୍ଚଳକୁ ଗୁଣି ଆସିଥିବା ଦୁଃସ୍ଥ ଜନସାଧାରଣ ରାଷ୍ଟ୍ରା-କଡ଼ରେ ବା ନର୍ଦମା କଡ଼ରେ ପଡ଼ି ଦୟନୀୟତାରେ ବାସ କରୁଛନ୍ତି । ପୃଥିବୀର ମୋଟ ଜନସଂଖ୍ୟାର ପ୍ରାୟ ଅର୍ଦ୍ଧେକ ଭାଗ ନିକଟ ଉଦ୍ଦିଷ୍ଟତରେ ଦାରିଦ୍ର୍ୟର ତୀବ୍ରତାରେ ଏପରି ଦୁର୍ଦ୍ଦିନୀୟ ଜୀବନ ବିତାଇବାକୁ ବାଧ୍ୟ ହେବେ ।

ଆମ ଦେଶ ପରି ପେଟ୍ର ନାମକ ଗୋଟିଏ ବିକାଶଶୀଳ ରାଷ୍ଟ୍ରରେ ନିମ୍ନଲିଖିତ କାରଣଗୁଡ଼ିକ ଯୋଗୁଁ ଗ୍ରାମାଞ୍ଚଳର ଅଧିବାସୀମାନେ ଛମ ଦର୍ଦ୍ଦମାନ ସଂଖ୍ୟାରେ ସହରାଞ୍ଚଳକୁ ଗୁଣି ଆସୁଛନ୍ତି ।

ବ୍ୟବସାୟୀକ କାରବାର-ଶତକଡ଼ା ୫ ଭାଗ

ଜୀବିକା ଅନୁଷ୍ଠାନ-ଶତକଡ଼ା ୩୦ ଭାଗ (ଥିରବାସ ଗୋଷ୍ଠୀକ ହିସାବକୁ ଆତରଣ କବଳକୁ ମୁକ୍ତି-ଶତକଡ଼ା ୧୩ ଭାଗ

ଆତ୍ମୀୟ ସ୍ୱଚ୍ଛନ୍ଦମାନଙ୍କ ସହିତ ସାକ୍ଷାତ-ଶତକଡ଼ା ୧୨ ଭାଗ

ଶିକ୍ଷା ଓ ଅନ୍ୟାନ୍ୟ କାରଣ-ଶତକଡ଼ା ୩୫ ଭାଗ

ଗ୍ରାମାଞ୍ଚଳରେ ଏକାଧିକ କୋଠରୀ ସମ୍ପନ୍ନ ଝାଟିମାଟି ବାସଗୃହରେ ଘେଟ ବିକରିବା ଜୀବନ ବିତାଇବା ଅପେକ୍ଷା ଅଧିକ ଉପାଦାନ ଆଶାରେ ସହରାଞ୍ଚଳରେ ଶିକ୍ଷା ଅଥା ଓ କାର୍ଯ୍ୟ ପଟାରେ ଚିଆରି ବସାରେ ମୁଣ୍ଡ ଗୁଣିବାକୁ ଜନସାଧାରଣ ଶ୍ରେୟସର ମଣ୍ଡୁଛନ୍ତି । ଆମ ଦେଶର ବିଭିନ୍ନ ଅଞ୍ଚଳରେ ମୋଟ ପରିବାରଗୁଡ଼ିକର ଶତକଡ଼ା ଯେତିକି ଭାଗ ଏକ କୋଠରୀ ବାସଗୃହରେ ଆଶ୍ରୟ ନେବାକୁ ବାଧ୍ୟ ହୋଇଛନ୍ତି, ତତ୍ ସମତୁଲ୍ୟ ସ୍ଥାନ ଅର୍ଜନ କରିବା ଦ୍ୱାରା ଆମେ ଜନସାଧାରଣଙ୍କର ସହରାଞ୍ଚଳ ପ୍ରତି ଅନୁରକ୍ତି ସମ୍ପର୍କରେ ସମ୍ୟକ ଧାରଣା ପାଇ ପାରିବା:-

ଗ୍ରାମାଞ୍ଚଳ-ଶତକଡ଼ା ୩୪ ଭାଗ

ସହରାଞ୍ଚଳ-ଶତକଡ଼ା ୪୪ ଭାଗ

୪ଟି ବଡ଼ ସହର-ଶତକଡ଼ା ୬୭ ଭାଗ

କଲିକତା-ଶତକଡ଼ା ୨୯ ଭାଗ

ଜନସଂଖ୍ୟାର ଅଭିବୃଦ୍ଧି ଗଭୀର ସମ୍ପର୍କ ଓ ସଂସ୍କୃତିର ସମାବ୍ୟ ରୂପରେଖ ସମ୍ବନ୍ଧରେ ଆଉ ଯେଉଁ ଭିନ୍ନ ଭିନ୍ନ ଦୃଷ୍ଟିକୋଣକୁ ବିଶ୍ୱାସ କରା-ଯାଉଛି, ତନ୍ମଧ୍ୟରୁ ସହରାଞ୍ଚଳଗୁଡ଼ିକରେ ଏ ପ୍ରକାର ଜନସଂଖ୍ୟାର ଅଭିବୃଦ୍ଧି ହିଁ ସମାଜବିକାଶମାନଙ୍କୁ ଚିତ୍ତିତ କରି ପକାଇଛି । ସାମାଜିକ ସମ୍ପର୍କ ଓ କାର୍ଯ୍ୟ ଅର୍ଥନୀତିରେ ଏଥିପାଇଁ ଆମ୍ଭଙ୍କର ବା ବିପ୍ଳବରୂପ ପରିବର୍ତ୍ତନ ଅବଶ୍ୟମତା ବୋଧ ହେଉଛି । ଏହି ପରିପ୍ରେକ୍ଷାରେ ବିଶ୍ଳେଷଣମାନେ ଉଲ୍ଲେଖ କରିଛନ୍ତି, ".....bound to have radical and revolutionary implications for national economic and

social structures." । ସହରାଞ୍ଚଳଗୁଡ଼ିକର ସମ୍ପ୍ରସାରଣ ନୂଆ ନୂଆ ସହରଗୁଡ଼ିକର ପ୍ରତିଷ୍ଠା, ସହରାଞ୍ଚଳର ଜନାକାର୍ଣ ପରିବେଶ ପ୍ରଭୃତି ସମସ୍ୟାଗୁଡ଼ିକର ପ୍ରତିକାର ପାଇଁ ଆଜି ପ୍ରାରମ୍ଭିକ ପଦକ୍ଷେପ ଗ୍ରହଣ କରା ନଗଲେ ଏବଂ ସୁଚିତ୍ତ ଯୋଜନାଗୁଡ଼ିକୁ ଦୀର୍ଘାୟତା ସୂତ୍ରରେ କାର୍ଯ୍ୟକାରୀ କରା ନଗଲେ ପରିସ୍ଥିତି ବିଶ୍ୱାସ୍ୟ ଓ ପଶାନ୍ନ ହୋଇଯିବ । ସ୍ୱାଭାବିକ ବୋଧ ହେଉଛି ।

(ଖ) ସମଗ୍ର ପୃଥିବୀର ସାକୃତିକ ସମ୍ପଦର ଉପଯୋଗ ବଦଳେ ଯେଉଁ ଶିକ୍ଷାନୁଷ୍ଠାନଗୁଡ଼ିକୁ ପ୍ରତିଷ୍ଠା କରାଯାଇଛି, ପୃଥିବୀର ମୋଟ ଜନସଂଖ୍ୟାର ଶତକଡ଼ା ୬୦ ଭାଗ ବାସ କରୁଥିବା ତୃତୀୟ ପୃଥିବୀ ଶ୍ରେଣୀରୁତ ରାଷ୍ଟ୍ରଗୁଡ଼ିକରେ ତାହାର ମାତ୍ର ଶତକଡ଼ା ୨ ଭାଗ ପ୍ରତିଷ୍ଠିତ ହୋଇଛି ଏବଂ ପାର୍ଥକ ଶିକ୍ଷା କାର୍ଯ୍ୟଗୁଡ଼ିକର ମାତ୍ର ଶତକଡ଼ା ୧୦ ଭାଗ ଏହି ରାଷ୍ଟ୍ରଗୁଡ଼ିକର ଜନସାଧାରଣ ବ୍ୟବହାର କରି ପାରୁଛନ୍ତି । ଶିକ୍ଷାକ୍ରମ ଓ ବିକାଶଶୀଳ ରାଷ୍ଟ୍ରଗୁଡ଼ିକ ମଧ୍ୟରେ ଯେଉଁ ଅଧିକେ ଚିକ୍ଷଣମ୍ୟ ପ୍ରତିଷ୍ଠିତ ହୋଇଛି, ଆଉ ଏକ ଦୃଷ୍ଟିକୋଣରୁ ଆମେ ତତ୍ ସମ୍ପର୍କୀୟ ସୂଚନା ପାଇ ପାରିବା । ଶିକ୍ଷାକ୍ରମ ରାଷ୍ଟ୍ରରେ କରୁନର କରିଥିବା ଗୋଟିଏ ଶିଶୁର ସ୍ତର ପାଳନ ପାଇଁ ଯେତିକି ଖାଦ୍ୟ ଓ ଆନୁଷ୍ଠାନିକ ଦ୍ରବ୍ୟ ବ୍ୟବହୃତ ହେଉଛି, ତାହାର ପରିମାଣ ବିକାଶଶୀଳ ରାଷ୍ଟ୍ରରେ କମ୍ ସ୍ତର କରିଥିବା ଶିଶୁ ପାଇଁ ଆବଶ୍ୟକ ଦ୍ରବ୍ୟ ତୁଳନାରେ ୨୦ ଗୁଣାଠାରୁ ୪୦ ଗୁଣ ଅଧିକ ହୋଇଛି । ତେଣୁ ଶିକ୍ଷାକ୍ରମ ରାଷ୍ଟ୍ରଗୁଡ଼ିକରେ ଜନ-ସଂଖ୍ୟାର ଅଭିବୃଦ୍ଧିର ହାର ବିକାଶଶୀଳ ରାଷ୍ଟ୍ରଗୁଡ଼ିକ ତୁଳନାରେ ଅତ୍ୟନ୍ତ ହୋଇଥିଲେ ମଧ୍ୟ ଏହି ଅତ୍ୟନ୍ତ ଅଭିବୃଦ୍ଧି ଯୋଗୁଁ ଯେତିକି ସାକୃତିକ ସମ୍ପଦ ଯୋଗାଣ ଆବଶ୍ୟକ ହେଉଛି, ତାହାର ପରିମାଣ ଯଥେଷ୍ଟ ଅଧିକ ଜନସଂଖ୍ୟାରେ ଅଭିବୃଦ୍ଧି ଘଟୁଥିବା ବିକାଶଶୀଳ ରାଷ୍ଟ୍ର-ଗୁଡ଼ିକର ଗୁଣିବା ତୁଳନାରେ ୮ ଗୁଣ ଅଧିକ ହେଉଛି ।

ପୃଥିବୀ ପୃଷ୍ଠରେ ପାଞ୍ଚ ବର୍ଷ ବୟସଠାରୁ କମ୍ ବୟସ ପ୍ରାୟ ୧୫ ନିୟୁତ ଶିଶୁ ପ୍ରତି ବର୍ଷ ମୃତ୍ୟୁ ବରଣ କରୁଛନ୍ତି । ମୋଟ ମୃତ୍ୟୁ କବଚିତ ଜନସଂଖ୍ୟାର ଏହା ଏକ-ଚତୁର୍ଥାଂଶ ହୋଇଛି । ୮ଟି ବିକାଶଶୀଳ ରାଷ୍ଟ୍ରରେ ଶିଶୁମାନଙ୍କ ସ୍ତରପାଳନ ଆଧାରିତ ପ୍ରାମାଣିକ ତଥ୍ୟ ସଂଗ୍ରହ କରିବା ପରେ ବିଶ୍ଳେଷଣମାନେ ଘୋଷଣା କରିଛନ୍ତି ଯେ ବିଶ୍ୱେ ପାମା-କଳ ଓ ସ୍ୱାସ୍ଥ୍ୟକର ପରିବେଶର ଅଭାବ ଯୋଗୁଁ ବିକାଶଶୀଳ ରାଷ୍ଟ୍ର-ଗୁଡ଼ିକରେ ଶତକଡ଼ା ୯୦ ଭାଗ ଶିଶୁ ଅକାଳ ମୃତ୍ୟୁ କବଚିତ ହେଉଛନ୍ତି । ଅବଶ୍ୟ, ପୃଥିବୀର ବିଭିନ୍ନ ରାଷ୍ଟ୍ରଗୁଡ଼ିକରେ ଜନ ସ୍ୱାସ୍ଥ୍ୟର ରକ୍ଷଣାବେକ୍ଷଣ ପାଇଁ ବିହିତ ପଦକ୍ଷେପ ଗ୍ରହଣ କରାଯିବା ଫଳରେ ଶିଶୁମାନଙ୍କ ମୃତ୍ୟୁ ହାରରେ ପୂର୍ବାପେକ୍ଷା ଯଥେଷ୍ଟ ହ୍ରାସ ପରିଲକ୍ଷିତ ହୋଇଛି । ଜନ-ସାଧାରଣଙ୍କ ଜୀବନ ଯାପନର ପଦ୍ଧତି ଯେଉଁ ରାଷ୍ଟ୍ରରେ ଯେତେ ଅଧିକ ବିଜ୍ଞାନସମ୍ପନ୍ନ ପଦ୍ଧାରେ ପରିଚାଳିତ ହେଉଛି ଏବଂ ଯେଉଁ ରାଷ୍ଟ୍ରର ଶାସକବର୍ଗ ଜନସ୍ୱାସ୍ଥ୍ୟର ରକ୍ଷଣାବେକ୍ଷଣ ପାଇଁ ଯେତେ ଅଧିକ ଜନହିତକାରୀ ବ୍ୟବସ୍ଥାଗୁଡ଼ିକୁ କାର୍ଯ୍ୟକାରୀ କରାଇ ପାରୁଛନ୍ତି, ସେହି ରାଷ୍ଟ୍ରରେ ଶିଶୁ ମୃତ୍ୟୁର ହାର ସେତେ କମ୍ ହୋଇଛି । ପାଞ୍ଚ ବର୍ଷଠାରୁ କମ୍ ବୟସ ପ୍ରତି ୧୦୦୦ ଶିଶୁ ମଧ୍ୟରୁ ବିଭିନ୍ନ ରାଷ୍ଟ୍ରରେ ପ୍ରତି ବର୍ଷ କେତେ ଶିଶୁ ମୃତ୍ୟୁ ବରଣ କରୁଛନ୍ତି, ତା'ର ତାଲିକା ନିମ୍ନରେ ପ୍ରଦତ୍ତ ହୋଇଛି । ଏହି ତାଲିକାରୁ ଉଲ୍ଲିଖିତ ଉଚ୍ଚର ଯଥାର୍ଥତା ପରୀକ୍ଷାକରେ ଉପଲବ୍ଧ ହେବ ।

- ଆର୍ଜିକା-୧୭୦
- ଏସିଆ-୧୦୭
- ସୁଇଜ୍ ଆମେରିକା-୭୦
- ଶିକ୍ଷାକ୍ରମ ରାଷ୍ଟ୍ରସମୂହ-୨୫

ବିକାଶଶୀଳ ରାଷ୍ଟ୍ରଗୁଡ଼ିକରେ ଶିଶୁ ମୃତ୍ୟୁର ହାରରେ ଛମ ପ୍ରାୟ ପରିଲକ୍ଷିତ ହେଉଥିଲେ ହେଁ ଜନସାଧାରଣ ପୂର୍ବକୃତ ପରିବାରରେ ଶିଶୁମାନଙ୍କ ସଂଖ୍ୟା ବଦଳାଇବାକୁ ଆଗ୍ରହୀ ହେଉନାହାନ୍ତି । ପୂର୍ବେ ଗୋଟିଏ ପରିବାରରେ ସାତ ବା ଆଠଟି ଶିଶୁ ଜନ୍ମ ସ୍ୱରା କଲେ ସେମାନଙ୍କ ମଧ୍ୟରୁ ଅତିକମ୍ପେ ଇଣ୍ଡୋ ବା ଦୁଇ ଜଣ ବାସ୍ତବିକା ହେବା ସ୍ୱାଭାବିକ ବୋଧ ହେଉଥିଲା । ବର୍ତ୍ତମାନ, ଶିଶୁ ମୃତ୍ୟୁର ହାରରେ ଘଟିଥିବା ଛମ ପ୍ରାୟ ଜନସାଧାରଣକୁ ଧରିବାରରେ ସମାଜ ସଂଖ୍ୟାରେ ଛାଏ ପଡ଼ାଇବା ଦିଗରେ ବିଶେଷ ସଚେତନ କରିନାହିଁ । ପୁଣି, ଏହି ରାଷ୍ଟ୍ରଗୁଡ଼ିକରେ ପରିବାରର ଉଚ୍ଚତମ ପୋଷଣ ଦାୟିତ୍ୱ ତୁମ୍ଭର ପାଇଁ ଶିଶୁମାନଙ୍କୁ ଉପାଦାନନ କାବିକାରେ ନିୟୋଜିତ କରାଯିବାର ପରମ୍ପରା ପ୍ରଚଳିତ ହୋଇଛି । ଅର୍ଥନୈତିକ ଦୁର୍ଭିତ୍ତି ଓ ଦାୟିତ୍ୱର କଷ୍ଟାଦାତ ପୋର୍ଟୁ ଅଭିଭାବକମାନେ କୋମଳମୂର୍ତ୍ତି ସନ୍ତାନମାନଙ୍କୁ ଅତି ଅଳ୍ପ ବୟସରେ କାବିକାଳିନ ବ୍ୟାପାରରେ ନିୟୋଜିତ କରିବାକୁ ବାଧ୍ୟ ହୋଇଛନ୍ତି । କୃଷି ପ୍ରଧାନ ଗ୍ରାମ୍ୟବୃତ୍ତ ରାଷ୍ଟ୍ରଗୁଡ଼ିକରେ ଅବ୍ୟାବସ୍ତି ଏହି ଅସୁସ୍ଥ ପରମ୍ପରା ଅବ୍ୟାହତ ରହିବା ସଙ୍ଗେ ସଙ୍ଗେ କାର୍ଯ୍ୟକ୍ଷମ ସନ୍ତାନମାନଙ୍କ ସଂଖ୍ୟାରେ ବୃଦ୍ଧି ଘଟାଇବା ପ୍ରକ୍ରିୟାକୁ ଅରୋପ କରାଯାଇଛି । ମିଳିତ ଜାତିସଂଘର ବିଶେଷଜ୍ଞମାନେ ଦକ୍ଷିଣ-ପଶ୍ଚିମ ଏସିଆର ବିକାଶଶୀଳ ରାଷ୍ଟ୍ର ଗୁଡ଼ିକରେ ଏ ବ୍ୟାପାର ସମ୍ଭବରେ ତଥ୍ୟ ସଂଗ୍ରହ କରିଥିଲେ । ସେମାନେ ଉତ୍ତ୍ୟ ବଲେ ଯେ ଜାଣି, ଉତ୍ତୋ-ନେସିଆ ପ୍ରଭୃତି ରାଷ୍ଟ୍ରଗୁଡ଼ିକରେ ଜନସାମାଜ୍ୟେ ୯ ବା ୧୦ ବର୍ଷ ବୟସରେ ପଦାର୍ପଣ କରିବା ପରେ ପରିବାରର ଉଚ୍ଚତମ ପୋଷଣ ଦାୟିତ୍ୱ ତୁମ୍ଭର ପାଉଛି । ସେମାନଙ୍କୁ ପରିବାରର ଉପାଦାନ ବ୍ୟାପାର ସହ ଜଡ଼ିତ କରାଯାଏ । ଏହି ରାଷ୍ଟ୍ରଗୁଡ଼ିକରେ ଶିଶୁର ବୟସରେ ଛମ ବୃଦ୍ଧି ଘଟିବା ସଙ୍ଗେ ସଙ୍ଗେ ତାହାକୁ ଜିପିଲିଭାବରେ ବିଭିନ୍ନ ଦାୟିତ୍ୱ ତୁମ୍ଭରବାକୁ ହୁଏ, ତତ୍ ସମ୍ଭାଷଣ ଗୋଟିଏ ତାଲିକା ନିମ୍ନରେ ପ୍ରଦତ୍ତ ହୋଇଛି । ଆମ ଦେଶର ଦରିଦ୍ର ପରିବାର ଗୁଡ଼ିକର ଶିଶୁମାନଙ୍କ ଦୁର୍ଭିତ୍ତି ପ୍ରକ୍ରିୟାକୁ ଦୃଷ୍ଟିପାତ କଲେ ଅନାୟାସରେ ଉପଲବ୍ଧ ହେଉଛି ଯେ ଆମ ଦେଶର ଅକ୍ଷୟ ପ୍ରାୟତଃ ଏହି ରାଷ୍ଟ୍ରଗୁଡ଼ିକର ଅନୁରୂପ ହୋଇଛି ।

ଶିଶୁର ବୟସ	କାର୍ଯ୍ୟ
୬-୯ ବର୍ଷ	.. କୁକୁଡ଼ା, ବତଳ ଓ ହଂସ ପାଳନ
୮-୧୦ ବର୍ଷ	.. ଛୋଟ ଛୋଟ ପିଲମାନଙ୍କ ସତ୍ତ୍ୱ
୮-୮ ବର୍ଷ	.. ଜଳ ବାହନ
୯-୩ ବର୍ଷ	.. ଗୋମଝିଆଦି ପଶୁମାନଙ୍କ ସତ୍ତ୍ୱ
୯-୫ ବର୍ଷ	.. ଗୋମଝିଆଦି ପଶୁମାନଙ୍କ ଶାନ୍ତ୍ୟ ପ୍ରସ୍ତୁତି
୯-୬ ବର୍ଷ	.. ଶସ୍ୟ ଅମତ ବା ଶସ୍ୟ କାଟିବା
୯-୯ ବର୍ଷ	.. ଶସ୍ୟ କ୍ଷେତ୍ରରେ ବୃକ୍ଷ ରୋପଣ
୧୨-୯ ବର୍ଷ	.. ମୃତୁଣିଆ ଭାବରେ ଅର୍ଥୋପାଦାନ
୧୩ ବର୍ଷ	.. ପାଲଟା ବା କୋଦାନ ସାହାଯ୍ୟରେ ମାଟି ଖୋଳିବା, ଜଳର ସମା କରିବା ପ୍ରଭୃତି ।

ଉଚ୍ଚତମ ଶିକ୍ଷାପତ୍ର ଓ ବିକାଶଶୀଳ ରାଷ୍ଟ୍ରଗୁଡ଼ିକରେ ପରିଲକ୍ଷିତ ହେଉଛି ଯେ ଜନସାଧାରଣଙ୍କ ଆର୍ଥିକ ଅବସ୍ଥାରେ ଛମୋଚିତ୍ତି ଘଟିବା ସହିତ ପରିବାରରେ ସନ୍ତାନ ସଂଖ୍ୟାର ଛମ ପ୍ରାୟ ଘଟିବାର ଉପରେ ସଂପର୍କିତ ହୋଇଛି । ଆର୍ଥିକ ଅବସ୍ଥାରେ ବା ପାରିବାରିକ ଉପାଦାନରେ ଛମକୁ ଘଟିବା ଦ୍ୱାରା ଅଭିଭାବକମାନେ ସନ୍ତାନମାନଙ୍କୁ ଶିକ୍ଷାପତ୍ର କରିବା ପାଇଁ ବିକାଶକର୍ମ ପଠାଇ ପାରି-
 ଛନ୍ତି, ପରିବାରର ତକଣିକୁ ବିକାଶକର୍ମ ମାନରେ ପରିଣତନା

କରିବା ପାଇଁ ସେମାନଙ୍କ ମନରେ ସ୍ୱତଃ ଆଗ୍ରହ ଜାତ ହେଉଛି, ସନ୍ତାନମାନଙ୍କର ଉତ୍ତମ ଉଦ୍ଦେଶ୍ୟ ପାଇଁ ଦୃଷ୍ଟି ପଦକ୍ଷେପ ଗ୍ରହଣ କରିବା ଦିଗରେ ସେମାନେ ଚିତା କରିବାକୁ ସମର୍ଥ ହେଉଛନ୍ତି, ସନ୍ତାନମାନଙ୍କର ସ୍ୱାସ୍ଥ୍ୟର ସତ୍ତ୍ୱ ନେବା ପାଇଁ ସେମାନେ ଦୃଷ୍ଟି ପଦକ୍ଷେପ ଗ୍ରହଣ କରୁଛନ୍ତି, ସନ୍ତାନମାନେ ଅକାଳ ମୃତ୍ୟୁବରଣ କରି-
 ବାର ଆଶଙ୍କା ପିତା ମାତାକୁ ବିଚ୍ଚିତ କରୁ ନଥିବାରୁ ସନ୍ତାନ ସଂଖ୍ୟା ବଦଳାଇବା ଦିଗରେ ସେମାନେ ବିଶେଷ ଆଗ୍ରହୀ ହେଉନାହାନ୍ତି ଏବଂ କିମ୍ପା ନିୟମଣ ଦିଗରେ ସ୍ୱରା ମାଧ୍ୟମଗୁଡ଼ିକ ଜରିଆରେ ସ୍ୱାସ୍ଥ୍ୟ ବିକାସ ପ୍ରକାଶକୃତ ମଧ୍ୟରୁ ଗୋଟିକୁ ଅବହି ନେବାକୁ ସେମାନେ ଶ୍ରେୟସ୍ୱର ମଣୁଛନ୍ତି । ମିଳିତ ଜାତିସଂଘର ବିଶେଷଜ୍ଞମାନେ ଜାଣି ଦେଖିଛନ୍ତି ଯେ ମୁଖ୍ୟତଃ ନିମ୍ନଲିଖିତ କାରଣଗୁଡ଼ିକ ଯୋଗୁଁ ଜନ୍ମହାରରେ ଛମପ୍ରାୟ ଘଟୁଛି :—

(୧) ଜନ୍ମ ନିୟମଣ ପାଇଁ ଉପଯୁକ୍ତ ବ୍ୟବହାର ଆଗ୍ରହ ନେବା-
 ପାଇଁ ଜନସାଧାରଣ ଅନାୟାସରେ ବିଶେଷଜ୍ଞମାନଙ୍କ ପରାମର୍ଶ ପାଇ ପାଉନାହାନ୍ତି ଏବଂ ସେବାଗାରୀ ସଂସ୍ଥାଗୁଡ଼ିକ ଜନସାଧାରଣକୁ ଏ ଦିଗରେ ସାହାଯ୍ୟ କରିବାକୁ ବିଶେଷ ସମ୍ପଦରେ ହୋଇଛନ୍ତି ।

(୨) ଶିକ୍ଷାର ପ୍ରସାର ଓ ନିୟନ୍ତ୍ରଣର ଦୁର୍ଭାବରେ ପାଇଁ ଦୃଷ୍ଟି ପଦକ୍ଷେପଗୁଡ଼ିକୁ କାର୍ଯ୍ୟକାରୀ କରାଯାଇପାରୁ ନାହିଁ ଜନସାଧାରଣ ଆଉ ଦୂର୍ଭିତ୍ତ ଅବସ୍ଥାର ବଶବଳି ହୋଇ ଅପ୍ରାୟ ପରମ୍ପରା ଅନୁରାମୀ ହେବାକୁ ପସନ୍ଦ କରୁ ନାହାନ୍ତି ।

(୩) ସ୍ୱାସ୍ଥ୍ୟର ଉପଯୁକ୍ତ ଯତ୍ନ ନେବା ପାଇଁ ସେମାନେ ଚିନ୍ତିତା ବିକାଶର ମହତ୍ତ୍ୱ ଅବହାନଗୁଡ଼ିକୁ ବ୍ୟବହାର କରିପାରୁଛନ୍ତି । ପରମାୟୁରେ ଛମ ଅଭିବୃଦ୍ଧି ତଥା ଶିଶୁମାନଙ୍କ ମୃତ୍ୟୁ ହାରରେ ଛମପ୍ରାୟ ଘଟୁଥିବା ଯୋଗୁଁ ପରିବାରର ସନ୍ତାନ ସଂଖ୍ୟାରେ ଅଧିକ ବୃଦ୍ଧି ନ ଘଟାଇବାର ପରାମର୍ଶ ସେମାନଙ୍କ ପ୍ରତ୍ୟକ୍ଷାୟ ହେଉଛି ।

(୪) ଜନ୍ମ ଓ ଶିକ୍ଷା କ୍ଷେତ୍ରରେ ନୂଆ ନୂଆ କାର୍ଯ୍ୟକ୍ରମ ସୃଷ୍ଟି କରା-
 ଯାଇଥିବାକୁ ପାରିବାରିକ ଆୟ ବୃଦ୍ଧିର ପଥ ସୂଚନା ହେଉଛି ।

(୫) ଉଚ୍ଚତମ ସ୍ତରର ଓ ଯୁବକମାନଙ୍କ ବିବାହ କରିବାର ବୟସ ଅଧିକତ୍ୱ ଅଧିକ ହେଉଥିବାକୁ ଯେଉଁ ବୟସ ସୀମା ମଧ୍ୟରେ ମନୁଷ୍ୟ ପ୍ରଜନନକ୍ଷମ ହୁଏ, ତାହାକୁ ଜନସଂବୋଧନ ପ୍ରଦର୍ଶିତ; ଏହି ପରିବାରର ସନ୍ତାନ ସଂଖ୍ୟା ବିଶେଷ ବୃଦ୍ଧି ସ୍ୱରା କରିବାର ଅବକାଶ ରହୁନାହିଁ ।

(୬) ଗ୍ରାମ୍ୟାଞ୍ଚଳ ପରିବାରର ପାଳନକର୍ତ୍ତା ରୂପେ ବିକାଶକୃତ ପ୍ରଜନନକ୍ଷମ ଜନସାଧାରଣ ଅଧିକତ୍ୱ ଅଧିକ ପ୍ରସ୍ଥାରେ ସହଯୋଗକୁ ତାରି ଆସୁଥିବାକୁ ଜନସାଧାରଣରେ ଅନୁପାତନ ଛମପ୍ରାୟ ଘଟିବା ସ୍ୱାଭାବିକ ବୋଧ ହେଉଛି ।

(୭) ନାରୀ ମାନଙ୍କ ସ୍ୱାର୍ଥ ଓ ମର୍ଯ୍ୟାଦା ସଂରକ୍ଷଣ ପାଇଁ ଅଧୁନିକ ଯୁଗରେ ଦୃଷ୍ଟି ପଦକ୍ଷେପ ଗ୍ରହଣ କରାଯାଇଥିବାକୁ ସେମାନଙ୍କୁ କେବଳ ସନ୍ତାନ ପ୍ରସବକାରୀଣୀ ରୂପେ ବିଶ୍ୱସ କରିବା ଆଉ ଭୁଲିବାର ବୋଧ ହେଉ ନାହିଁ । ସେମାନେ ପୁତ୍ରୁଷ ମାନଙ୍କ ଉତ୍ତମ ଉତ୍ପା-
 ଦନକ୍ଷମ କାର୍ଯ୍ୟକ୍ଷେତ୍ର ଅତୁ ନିୟୋଗ କରିବା ପରେ ପରିବାରର ସନ୍ତାନ ସଂଖ୍ୟା ବଦଳାଇବା ବେଳେ ସେମାନଙ୍କ ମତ ପ୍ରକ୍ତି ସମ୍ପର୍କୀତ ପ୍ରଦର୍ଶନ କରିବା ଅନିବାର୍ଯ୍ୟ ବୋଧ ହେଉଛି ।

(୮) ପ୍ରତ୍ୟେକ ପରିବାରର ଜୀବନ ଧାରଣର ନ୍ୟୁନତମ କାର୍ଯ୍ୟକୃତ ପ୍ରକାର ତଥା ସାମାଜିକ କ୍ଷେତ୍ରରେ ଅର୍ଥନୈତିକ ବିକ୍ଷେପର ଛମ ସଂବୋଧନ ଦିଗରେ ଦୃଷ୍ଟି ପ୍ରକାଶ ମୁକ୍ତ ଅନୁସାଧିତ ପଦକ୍ଷେପ

ଗ୍ରହଣ କରାଯିବାକୁ ନିଷ୍ପତ୍ତ ହୋଇଥିବା ବା ବୃଦ୍ଧି ପରିବାର ଗୁଡ଼ିକର ଜୀବନ ଧାରଣ ମାନରେ ଉନ୍ନତ କରି ଦେଖି । ଆମା କରାଯାଇଛି ଯେ ସଂପଦର ପ୍ରଥମ ବର୍ଷର ବାବଦକୁ ଠିକଣା ମାର୍ଗରେ କାର୍ଯ୍ୟକାରୀ କରାଯିବା ସମ୍ଭବ ହେଲେ ପ୍ରତ୍ୟେକ ନାଗରିକ ଜନ ସଂଖ୍ୟାର ଅଭିବୃଦ୍ଧି ନିମନ୍ତେ ଉପଯୋଗୀ ଉପକରଣ କରିବା ସଂଗେ ସଂଗେ ପୂର୍ବାପେକ୍ଷା ଅଧିକ ସୁଖ ଶାନ୍ତି ମଧ୍ୟ ଜୀବନ ଯାପନ କରିବାକୁ ସମର୍ଥନ ହେବେ ।

(ଗ) ଉନ୍ନତ କରାଯାଇଛି ଯେ ପ୍ରତ୍ୟେକ ରାଷ୍ଟ୍ରରେ ଜନସାଧାରଣଙ୍କ ହାରାହାରି ପରମାୟୁରେ ଯଥେଷ୍ଟ ଅଭିବୃଦ୍ଧି ଘଟୁଛି । ୧୯୫୦ ମସିହା ବେଳକୁ ପୃଥିବୀର ଜନସାଧାରଣଙ୍କ ହାରାହାରି ପରମାୟୁ ପ୍ରାୟ ୪୦ ବର୍ଷ ହୋଇଥିଲା । ବର୍ତ୍ତମାନ ଏହା ୫୫ ବର୍ଷ ପର୍ଯ୍ୟନ୍ତ ବୃଦ୍ଧି ଘଟିଛି । ଜନସାଧାରଣ ଉପକ୍ରମ ବେଶ୍ୟ ଓ ଚିକିତ୍ସା ବିଜ୍ଞାନର ସମୃଦ୍ଧି ସାଧନ ପାଇଁ ବର୍ତ୍ତମାନ ପେପରି ଲାବରେ ବିଭିନ୍ନ ରାଷ୍ଟ୍ର ଗୁଡ଼ିକରେ ତଥା ବିଶ୍ୱ ସ୍ତରୀୟ ସଂଗଠନ କରିବାରେ ପଦକ୍ଷେପ ଗ୍ରହଣ କରାଯାଇଛି ଚଳୁଥିବା ଆମା କରାଯାଇଛି ଯେ ଚଳିତ ଶତାବ୍ଦୀର ପରିସମାପ୍ତି ପର୍ଯ୍ୟନ୍ତ ବେଳକୁ ପୃଥିବୀର ଜନ ସାଧାରଣଙ୍କ ହାରାହାରି ପରମାୟୁ ପ୍ରାୟ ୬୩ ବର୍ଷ ପାଖାପାଖି ହୋଇଯିବ । ଅବଶ୍ୟ, ପ୍ରଥମ ପୃଥିବୀ ଶ୍ରେଣୀରୁ ଶିଳୋଳତ ରାଷ୍ଟ୍ରଗୁଡ଼ିକରେ ହାରାହାରି ପରମାୟୁରେ ଅଭିବୃଦ୍ଧିର ହାର ବିଶେଷ ବୃଦ୍ଧି ଘଟିବାକୁ ଶୁଭ ଲକ୍ଷଣ ପ୍ରତିଭାତ ହେଉନାହିଁ । ଶିଳୋଳତ ରାଷ୍ଟ୍ର ଗୁଡ଼ିକ ଏ ବିଶ୍ୱରେ ଆଇଅର୍ସିଏଫ ପଦକ୍ଷେପ ଗ୍ରହଣ କରିବାକୁ ସମର୍ଥ ହୋଇ ନ ପାରିବା ଉଚିତ୍ ଜଣା ପଡ଼ୁଛି । ତୃତୀୟ ପୃଥିବୀ ଶ୍ରେଣୀରୁ ରାଷ୍ଟ୍ର ଗୁଡ଼ିକରେ ଶାସନ କ୍ଷମତା ବୃଦ୍ଧି କରିଥିବା ନେତୃ ବର୍ଗ ଯଦି ଜନ ସଂଖ୍ୟାର ନିୟନ୍ତ୍ରଣ ପାଇଁ ଆକର୍ଷୁ ପ୍ରସମ୍ଭବିତ୍ ପଦକ୍ଷେପ ଗ୍ରହଣ କରିବା ବିଶ୍ୱରେ ଅଗ୍ରାଧିକାର ଆରୋପ କରନ୍ତି, ତାହାହେଲେ ସେହି ଦେଶ ଗୁଡ଼ିକରେ ଜନ ସଂଖ୍ୟାର ଅଭିବୃଦ୍ଧି ଯଥେଷ୍ଟ ଅଧିକ ପରିମାଣରେ ନିୟନ୍ତ୍ରଣ କରାଯିବା ସଂଗେ ସଂଗେ ଜନସାଧାରଣଙ୍କ ହାରାହାରି ପରମାୟୁର ବିଶେଷ ଅଭିବୃଦ୍ଧି ଘଟିବାର ପଥ ସୁରମ୍ୟ ହୋଇଯିବ

(ଘ) ଶିଳୋଳତ ରାଷ୍ଟ୍ରଗୁଡ଼ିକରେ ଅତି ଅଳ୍ପ ସଂଖ୍ୟକ ଶିଶୁ ବର୍ତ୍ତମାନ ଜନ୍ମ ଗ୍ରହଣ କରୁଛନ୍ତି । ତୃତୀୟ ପୃଥିବୀରେ ଜନ୍ମହାର ପୂର୍ବାପେକ୍ଷା କମି ଯାଇଥିଲେ- ମଧ୍ୟ ମୃତ୍ୟୁ ବରଣ କରୁଥିବା ଶିଶୁ ବା ବୟସ୍କ ବ୍ୟକ୍ତି ମାନଙ୍କ ମୋଟ ସଂଖ୍ୟା ତୁଳନାରେ ଜନ୍ମ ଗ୍ରହଣ କରୁଥିବା ଶିଶୁ ମାନଙ୍କ ସଂଖ୍ୟା ଯଥେଷ୍ଟ ଅଧିକ ହୋଇ ଯାଇଛି । ଅବଶ୍ୟ, ଶିଳୋଳତ ରାଷ୍ଟ୍ରଗୁଡ଼ିକରେ ବର୍ତ୍ତମାନ ଜନ୍ମ ହାର ଓ ମୃତ୍ୟୁ ହାର ପରସ୍ପର ସହ ସମାନ ହୋଇ ନ ଥିଲେ ମଧ୍ୟ ଏହା ପ୍ରାୟତଃ ଏପରି ଅନୁପାତର ପାଖାପାଖି ହୋଇ ଗଲଣି । 'ବିରୋ ପପୁଲେସନ ଗ୍ରୋଥ' (ବେଡ୍: ପି: ଡି:) ଅର୍ଥାତ୍, ଜନ ସଂଖ୍ୟାର ଅଭି ବୃଦ୍ଧିକୁ ଶୂନ୍ୟ କରି ଦିଆ ଯିବାକୁ ବର୍ତ୍ତମାନ ଆଦର୍ଶ ରୂପେ ଗ୍ରହଣ କରା ଯାଇଛି । ଯୁକ୍ତ ରାଷ୍ଟ୍ର ଆମେରିକା ଓ ଜାପାନ ବର୍ତ୍ତମାନ ଏହି ଆଦର୍ଶଟିକୁ ପ୍ରାୟତଃ ପାଳନ କରିବା ଅବସ୍ଥାରେ ଉପନୀତ ହୋଇ ଗଲେଣି । ଏପରି ଘଟୁଥିବାକୁ ବର୍ତ୍ତମାନ ଏହି ରାଷ୍ଟ୍ର ଗୁଡ଼ିକରେ ଜନସାଧାରଣଙ୍କ ହାରାହାରି ବୟସ ଯଥେଷ୍ଟ ଅଧିକ ହୋଇ ଯାଇଛି ଏବଂ ଏହି ରାଷ୍ଟ୍ରଗୁଡ଼ିକରେ ପ୍ରୌଢ଼ ଓ ବୃଦ୍ଧ ବ୍ୟକ୍ତି ମାନଙ୍କ ସଂଖ୍ୟା ଶିଶୁ ଓ ଯୁବ ସଂପ୍ରଦାୟର ତୁଳନାରେ ଅଧିକ ହୋଇଛି । ସମୟ କ୍ରମେ 'ବିରୋ

ପପୁଲେସନ ଗ୍ରୋଥ' କୁ ଆଦର୍ଶ ରୂପେ ଗ୍ରହଣ କରିଥିବା ରାଷ୍ଟ୍ରଗୁଡ଼ିକରେ ବୟୋବୃଦ୍ଧ ନାଗରିକ ମାନଙ୍କ ସଂଖ୍ୟାରେ ଅଭିବୃଦ୍ଧି ଘଟିବାର ଯେଉଁ ସୁଚନା ମିଳୁଛି, ତାହାକୁ ବିରୁଦ୍ଧ ନେଇ ଉପଯୁକ୍ତ ସାମାଜିକ ବ୍ୟବସ୍ଥା କାର୍ଯ୍ୟ- କାରୀ କରାଯିବା ସଂପର୍କରେ ଆଜିକୁ ସମାଜ ବିଜ୍ଞାନୀ ମାନେ ଚିନ୍ତା କଲେଣି । ସେମାନେ କାଣ ଉଲ୍ଲେଖି ଯେ ଶିଶୁ ମାନଙ୍କ ସ୍ୱାସ୍ଥ୍ୟର ଯତ୍ନ ଓ ଜନ ଶିକ୍ଷା ଉଚିତ୍ ବ୍ୟବସ୍ଥା ଗୁଡ଼ିକ ତୁଳନାରେ ବୟୋବୃଦ୍ଧ ବ୍ୟକ୍ତି ମାନଙ୍କ ଜୀବନ ଧାରଣ ପାଇଁ ଆନୁଷ୍ଠାନିକ ବ୍ୟବସ୍ଥା ଗୁଡ଼ିକ କାର୍ଯ୍ୟକାରୀ କରାଯିବା ବିଶ୍ୱରେ ଏଣିକି ଗୁରୁତ୍ୱ ଆରୋପ କରାଯିବ । ସ୍ୱଳ୍ପ ସଂଖ୍ୟକ କାର୍ଯ୍ୟକ୍ରମ ନାଗରିକ ବିପୁଳ ସଂଖ୍ୟକ ବୟୋବୃଦ୍ଧ ନାଗରିକଙ୍କ ଉତ୍ତର ପୋଷଣ ଦାୟାତ୍ୱ ତୁଲାଇବାକୁ ବାଧ୍ୟ ହେବେ । ତେଣୁ ଜନ- ମଙ୍ଗଳକାରୀ ସରକାର ଏ ବିଶ୍ୱରେ ବିହିତ ପଦକ୍ଷେପ ଗ୍ରହଣ କରିବା ବେଳେ (ଯଥା : ପେନସନ ବ୍ୟବସ୍ଥା, ଭତ୍ତା, ପ୍ରଦାନ, ବାସଗୃହ ଯୋଗାଣ ପ୍ରଭୃତି) ଯୁବ ସଂପ୍ରଦାୟ ଏହାକୁ ପ୍ରଥମେ ବିରୋଧ କରିବା ସ୍ୱାଭାବିକ ବୋଧ ହେଉଛି । ମାତ୍ର ଶିଳୋଳତ ରାଷ୍ଟ୍ର ଗୁଡ଼ିକରେ ସମାଜ ସଚେତନ ଜନସାଧାରଣ ଓ ଜନମଙ୍ଗଳ କାରୀ ସରକାର କାଳ କ୍ରମେ ଏ ବିଶ୍ୱରେ ବିହିତ ପଦକ୍ଷେପ ଗ୍ରହଣ କରିବା ଉଦ୍ଦେଶ୍ୟରେ ନୂଆ ନୂଆ ପକ୍ଷା ଆବିଷ୍କାର କରିବାକୁ ବାଧ୍ୟ ହେବେ । ଆଜିକୁ ସେମାନେ ଏ ବିଶ୍ୱରେ ପ୍ରାରମ୍ଭିକ ପଦକ୍ଷେପ ଗ୍ରହଣ କରିବା ଦ୍ୱାରା ଉଦ୍ଦେଶ୍ୟତ ସହ ଠିକଣା ଭାବରେ ମୁକାବିଲ କରିବାକୁ ସମର୍ଥ ହୋଇପାରିବେ ।

ମାତ୍ର ବିକାଶଶୀଳ ରାଷ୍ଟ୍ରଗୁଡ଼ିକ ନିକଟ ଭବିଷ୍ୟତରେ ବହୁ ପ୍ରକାର ଜଟିଳ ପରିସ୍ଥିତିର ସମ୍ମୁଖୀନ ହେବେ । ଏହି ରାଷ୍ଟ୍ରଗୁଡ଼ିକରେ କାର୍ଯ୍ୟ- କ୍ରମ ଯୁବକ ଯୁବତୀମାନଙ୍କ ସଂଖ୍ୟାରେ ତୁରାନ୍ୱିତ ଭାବରେ କ୍ରମବୃଦ୍ଧି ଘଟିବା ଯୋଗୁଁ ବେକାରୀ ସମାସ୍ୟା ଉତ୍କଳ ଆକାର ଧାରଣ କରିବ । ଆଲୋଚ୍ୟ ଅନୁଶୀଳନ ସହ ସଂପୃକ୍ତ ବିଶେଷଜ୍ଞମାନେ କଣିକା ଦେଇଛନ୍ତି ଯେ ୧୯୭୫—୮୫ ଦଶନ୍ଧି ମଧ୍ୟରେ ବିକାଶ- ଶୀଳ ରାଷ୍ଟ୍ର ଗୁଡ଼ିକରେ କାର୍ଯ୍ୟକ୍ରମ ନାଗରିକ ମାନଙ୍କ ସଂଖ୍ୟା ୫୪୮ ନିୟୁତରୁ ୬୮୮ ନିୟୁତ ପର୍ଯ୍ୟନ୍ତ ବୃଦ୍ଧି ଘଟିବ । ଏତେ ଅଧିକ ସଂଖ୍ୟକ ଯୁବକ ଯୁବତୀମାନଙ୍କୁ ଠିକଣା ଭାବରେ ଚାଲିଶ୍ ଦେବା ପୂର୍ବକ ଦେଶୋପଯୋଗୀ ଉତ୍ପାଦନ କ୍ଷମ ଜୀବିକା ଯୋଗାଇ ଦେବା ରାଷ୍ଟ୍ରୀୟ ନେତୃ ବର୍ଗଙ୍କ ପକ୍ଷରେ ଗୋଟିଏ ଆୟାସ ସାଧ୍ୟ ବ୍ୟାପାରରେ ପରିଣତ ହେବ । ପୁଣି, ସମଜାତୀନ ଭାବରେ ଜନ ସଂଖ୍ୟାରେ ଅଭିବୃଦ୍ଧି ଯଥେଷ୍ଟ ପରିମାଣରେ ସଂକ୍ରାନ୍ତି କରାଯିବା ସଂଭବ ନ ହେଲେ ବେକାରୀ ସମସ୍ୟା ଆହୁରି ସଂପ୍ରସାରିତ ହେବ ଏବଂ ଏଥିପାଇଁ ଏହି ରାଷ୍ଟ୍ର ଗୁଡ଼ିକରେ ଅନିବାର୍ଯ୍ୟ ଭାବରେ ଅଶାନ୍ତି ଓ ଉଲ୍ଲେଖନୀୟ ପରିସ୍ଥିତି ସୃଷ୍ଟି ହେବ । ମିଳିତ ଜାତିସଂଘ କର୍ମ ପ୍ରସ୍ତ ଏହି ବିବରଣୀ ଜରିଆରେ ତୃତୀୟ ପୃଥିବୀ ଶ୍ରେଣୀରୁ ରାଷ୍ଟ୍ରଗୁଡ଼ିକର ଜନ ସାଧାରଣଙ୍କୁ ଆହୁରି ମଧ୍ୟ ତେତାଇ ଦେଇଛନ୍ତି ଯେ ପୃଥିବୀ ପୃଷ୍ଠରେ ୬୦ ବର୍ଷ ବୟସରୁ ଉର୍ଦ୍ଧ୍ୱ ଜନସାଧାରଣଙ୍କ ସଂଖ୍ୟା ୩୦୪ ନିୟୁତ ଠାରୁ (୧୯୭୦ ମସିହାର ଛିତାବସ୍ତା) ବୃଦ୍ଧି ଘଟି ଚଳିତ ଶତାବ୍ଦୀର ପରିସମାପ୍ତି ପର୍ଯ୍ୟନ୍ତ ବେଳକୁ ପ୍ରାୟ ୫୮୧ ନିୟୁତ ହୋଇଯିବ ଏବଂ ତନ୍ମଧ୍ୟରୁ ଶତକଡ଼ା ୯୦ ଭାଗ କେବଳ ବିକାଶ ଶୀଳ ରାଷ୍ଟ୍ର ଗୁଡ଼ିକରେ ଜୀବନ ବିତାଇ ଥିବେ । ଏହି ବୟୋବୃଦ୍ଧ ବ୍ୟକ୍ତି- ମାନଙ୍କ ପାଇଁ ସରକାର ଯେଉଁ ଅଭିଧାନ ବ୍ୟବସ୍ଥା କାର୍ଯ୍ୟକାରୀ କରିବେ, କ୍ରମ ବର୍ତ୍ତମାନ ବେକାର ଯୁବ ସଂପ୍ରଦାୟକୁ ପ୍ରତି ଚାହା କଦାପି ଗ୍ରହଣ ଯୋଗ୍ୟ ହେବ ନାହିଁ । ତେଣୁ ଯୁବ ସଂପ୍ରଦାୟ ଓ ବୟୋବୃଦ୍ଧ ବ୍ୟକ୍ତି ମାନଙ୍କ ମଧ୍ୟରେ ଚିତ୍ର ସଂପର୍କ ସୃଷ୍ଟି ହେବ ଏବଂ ଏହା ସାମାଜିକ ଜୀବନକୁ ପୂର୍ବାପେକ୍ଷା ଅଶାନ୍ତ ଓ ଉଲ୍ଲେଖନୀୟ ମଧ୍ୟ କରି ପକାଇବ ।

ଏହି ସମସ୍ତ ମୁଖ୍ୟ ବିଭାଗ ଉଦ୍ଦେଶ୍ୟକାରୀ ତଥା ଗୁରୁତ୍ୱପୂର୍ଣ୍ଣ ସତ୍ୟ-
 ଗୁଡ଼ିକୁ ବିଶ୍ୱାସ କର ନେଇ ବିଶ୍ୱ ବିଶେଷତାମାନେ ପରାମର୍ଶ ଦେଇଛନ୍ତି
 ଯେ ବିକାଶଶୀଳ ରାଷ୍ଟ୍ରଗୁଡ଼ିକ ଏଣିକି ଏହି ଉପରେ ଚିହ୍ନିତ ପଦକ୍ଷେପ
 ଗ୍ରହଣ କରିବାକୁ ଅଗ୍ରାଧିକାର ଆରୋପ କରନ୍ତୁ । ସବୁ ବିକାଶଶୀଳ
 ରାଷ୍ଟ୍ରଗୁଡ଼ିକ ଯଦି ଉଚିତ ବୁଝାମଣା ବିନିମୟରେ ତଥା ପାରସ୍ପରିକ
 ସହଯୋଗିତା ବଳରେ କ୍ରିୟାଶୀଳ ହୁଅନ୍ତି ଏବଂ ତଥ୍ୟ ଆଦାନ-ପ୍ରଦାନ
 ବ୍ୟବସ୍ଥା ବିନିମୟରେ ଓ ପାରସ୍ପରିକ ନିର୍ଦ୍ଦେଶାବଳୀ ଅବଲମ୍ବନରେ
 ସୁଚିତ୍ତ ଯୋଜନାଗୁଡ଼ିକୁ ନିର୍ଦ୍ଧାରିତ ସମୟ ମଧ୍ୟରେ ଠିକଣାଭବରେ
 କାର୍ଯ୍ୟକାରୀ କରିବାକୁ ସକଳ ବ୍ୟବସ୍ଥା, ତାହାହେଲେ ପାର୍ଥକ୍ୟ
 ଜନସଂଖ୍ୟାର ଅଭିବୃଦ୍ଧିରେ ଜମାହାର ହାର ଦୁରାନ୍ୱିତ ହେବା
 ସଂଗେ ସଂଗେ ଏହି ଉତ୍ତମଗୁଡ଼ିକର ଜନସାଧାରଣ ସୁଖ ଶାନ୍ତିମୟ
 ଜୀବନ ଯାପନ କରିବାକୁ ସମର୍ଥ ହୋଇ ପାରିବେ । ବିଶେଷତାମଧ୍ୟ
 ବିଶେଷତାରେ ତେଜାର ଦେଇଛନ୍ତି ଯେ ନାରୀମାନଙ୍କ ଉଚ୍ଚ ଚରମ
 ଅବହେଳା ସୁଦର୍ଶନ କରାଯାଇଥିବା ଉତ୍ତମଗୁଡ଼ିକରେ କ୍ରମଶଃ
 ଅଭିବୃଦ୍ଧିର ହାର ଦୁରାନ୍ୱିତ ହୋଇଛି । କେତେକ ରିଷ୍ଟରେ ନାରୀ-
 ମାନଙ୍କ ଶିକ୍ଷା ପାଇଁ ଓ ସେମାନଙ୍କୁ ଉତ୍ପାଦନକ୍ଷମ ଜାତିକା ଯୋଗାଇ
 ଦେବାପାଇଁ ବିଚିତ୍ର ପଦକ୍ଷେପଗୁଡ଼ିକୁ କାର୍ଯ୍ୟକାରୀ କରାଯିବା ପରେ
 ପରିଲକ୍ଷିତ ହୋଇଛି ଯେ ସେହି ଉତ୍ତମଗୁଡ଼ିକରେ ଚଳୁଥିବା କରୁଥିବା
 ସତ୍ୟମାନଙ୍କ ସଂଖ୍ୟାରେ ଯଥେଷ୍ଟ ଜମାହାର ଘଟୁଛି । ଉଚ୍ଚ
 ଶିକ୍ଷା ଓ ବିକାଶଶୀଳ ଉତ୍ତର ଶାସକବର୍ଗ ଏ ଦିଗରେ ବିଚିତ୍ର
 ପ୍ରତିକାରମୂଳକ ବ୍ୟବସ୍ଥାଗୁଡ଼ିକୁ କାର୍ଯ୍ୟକାରୀ କରିବାପାଇଁ ଏହି
 ବିବରଣୀରେ ବିଶେଷ ସାଧାରଣ ଆରୋପିତ ହୋଇଛି ।

ଓ ସାମ୍ୟବାଦୀ ସମାଜର ଯୁକ୍ତିତା, ଦେଶର ଅବହେଳିତ ଓ ଦରିଦ୍ର
 ଜନତାର ଜୀବନ ଧାରଣର ମାନରେ ହ୍ରାସମଣି ଘଟାଇବା
 ଉଦ୍ଦେଶ୍ୟରେ ତଥା ବେତାରୀ ସମସ୍ୟାର ସମାଧାନ ଉଦ୍ଦେଶ୍ୟରେ
 ରସାବନକ୍ଷମ ଜାତିକାଗୁଡ଼ିକର ସ୍ୱର୍ଷ, ଜାତୀୟ ଉଚ୍ଚତମମୂଳକ
 ଯୋଜନାଗୁଡ଼ିକ ସହିତ ଜନସାଧାରଣଙ୍କୁ ପ୍ରତ୍ୟକ୍ଷ ସ୍ତରରେ ଚିହ୍ନିତ
 କରାଇ ପାରିବା ଉଚ୍ଚ ପ୍ରଶ୍ନାବଳିର ପଦକ୍ଷେପ ସ୍ତରୀ କ୍ରମଶଃ
 ମୁଖ୍ୟ ଯୋଜନାଗୁଡ଼ିକର ମହତ୍ୱ ଜାଣିବାରରେ ଉପଲବ୍ଧ
 ହେଉଥିଲେ ମଧ୍ୟ କାର୍ଯ୍ୟକ୍ଷେତ୍ରରେ ଏଗୁଡ଼ିକର ବ୍ୟବହାର ସୁପାସନ
 ସଂଗେ ହେଉନାହିଁ । ପରିବାର ବ୍ୟୟ ଯୋଜନାର କାର୍ଯ୍ୟକାରୀତା
 ସହିତ ଯଦି ସମାଜୀୟତାରେ ଉଚ୍ଚ ଚିତ୍ତ ଯୋଜନାଗୁଡ଼ିକୁ
 ମୁଖ୍ୟମୂଳକ ମାର୍ଗରେ କାର୍ଯ୍ୟକାରୀ କରାଯିବା ଦ୍ୱାରା ତଥା ଅଗ୍ରାଧିକାର
 ରିଷ୍ଟରେ ବିପୁଳ ସଂଖ୍ୟକ ଦରିଦ୍ର ଜନତାର ଅଣ୍ଡା ଆବା-ଆ
 ପୁରଣକାରୀ ଯୋଜନାଗୁଡ଼ିକୁ ନିର୍ଦ୍ଧାରିତ ସମୟ ମଧ୍ୟରେ କାର୍ଯ୍ୟକାରୀ
 କରାଯିବାଦ୍ୱାରା ଜନସାଧାରଣଙ୍କ ଛୁଟିକୁ ସୁରୋପଯୋଗୀ ତଥା
 ଦେଶୋପଯୋଗୀ ମାର୍ଗରେ କଦଳାଇ ଦିଆଯିବା ସମ୍ଭବ ହୁଏ
 ଏବଂ ସେମାନେ ଯଦି ଆର୍ଥିକ ସୁଜନକା ସ୍ତର କରିବା ଦ୍ୱାରା
 ପରିବାରରେ ସନ୍ତାନ ସଂଖ୍ୟା ବୃଦ୍ଧି ସ୍ତର କରିବା ପରିବର୍ତ୍ତେ ସୁଖ-
 ପରଶାକୁ ସମ୍ୟକଭାବରେ ଉପଲବ୍ଧ କରିବା ପୂର୍ବକ ପ୍ରତ୍ୟେକ
 ପରିବାରର ଗୋଟିଏ ଜା ପୁତ୍ରଟି ସନ୍ତାନକୁ ଉପଯୁକ୍ତ ଭାବରେ
 ଉଚ୍ଚ ପାଳନ କରିବାକୁ ସ୍ୱେଚ୍ଛାକୃତଭାବରେ ପସନ୍ଦ କରନ୍ତି, ତାହା
 ହେଲେ ଶିତାବସାରେ ନିର୍ଦ୍ଧିତଭାବରେ ଶୁଭକାରୀ ପରିବର୍ତ୍ତନ ଘଟିବ ।
 ସଂପ୍ରତି ଆମ ଦେଶର ଉଚ୍ଚମୈତିତ ଅର୍ଥରତାକୁ ଉତ୍ତମ କରିବା
 ଦ୍ୱାରା ଅବଶ୍ୟ ଦେଶର ଉଚ୍ଚତମ ସଂପର୍କରେ ନୈରାଶ୍ୟବାଦୀ
 ମନୋଭାବ ଯୋଗୁଁ ଜରିତା ସ୍ୱାଭାବିକ ବୋଧ ହେଉଛି । ମାତ୍ର
 ଆମମାନଙ୍କୁ ଉଚ୍ଚତମ ଉପରେ ଆସା ଗାପନ କରିବାକୁ ହିଁ ହେବ ।
 ଆମେ ଆଣି କରିବା ଯେ ଆମ ଦେଶର ସୁସଂଯତ ବିକାଶ ପଡ଼ାଇବା
 ଉଦ୍ଦେଶ୍ୟରେ ବର୍ଦ୍ଧିତ ନେତୃତ୍ୱ ସ୍ତରୀ କରିବା ପାଇଁ ନିର୍ଦ୍ଧିତଭାବରେ
 ଏ ଦେଶର ଜନସାଧାରଣ ଗଣତାନ୍ତ୍ରିକ ପଦ୍ଧତି ଅବଲମ୍ବନରେ
 ଉପଯୁକ୍ତ ସରକାର ଗଠନ କରି ପାରିବେ । ଅତୀତର ଅଭିଷେକ
 ଓ ଅନୁରୂପ ଶିକ୍ଷା ସ୍ତର କରି ତଥା ଦେଶ ବିଦେଶର ସାଂପ୍ରତିକ
 ପ୍ରଣାଳୀକ ବିକାଶରେ ଆମ ଅର୍ଥନ କରି ସେମାନେ ଏ ଦେଶର
 ଉଚ୍ଚତମତରୁ ଉଚ୍ଚତମ ସରକାର ପାରିବା ଉଚ୍ଚି ତାହା ସରକାର
 ଗଠନ କରିବାକୁ ନିର୍ଦ୍ଧିତଭାବରେ ମନ କରାଇବେ । ବିକଳରେ
 ହେଲେ ମଧ୍ୟ ଯଦି ଆଗାମୀ ଦଶନ୍ଧି ମଧ୍ୟରେ ଆମେ ଠିକଣା
 ପ୍ରଥମ ଅନୁଷ୍ଠାନୀ ଥୋର ନ ପାବୁ, ତାହାହେଲେ ଆଗ୍ରହଶୀଳ
 କ୍ଷେତ୍ରରେ ଆମ ଦେଶର ମର୍ଯ୍ୟତାହୀନ ପଡ଼ିବା ସଂଗେ ସଂଗେ
 କହୁଥାକ ପର୍ଯ୍ୟନ୍ତ ଆମର ବାୟାବମାନେ ପରମୁଖାପେକ୍ଷା ଦୟାଳ
 ଜୀବନ ବିଚାରରାଜୁ ବାଧ୍ୟ ହେବେ । ତଦ୍ୱିତ ଶତାବ୍ଦୀ ଏହି
 ଜାତିକାରୀ ପର୍ଯ୍ୟାୟରେ ଯେମାନେ ଏ ଦେଶର ନେତୃତ୍ୱ କହନ
 କରିବା ଅବସରରେ ସାର୍ଥ ସର୍ବସ୍ତୁ ଓ କ୍ଷମତା ରୋଚୀ ମନୋଭାବର
 ଜାତୀୟତା ମିତ୍ର ପଦ୍ଧତି କ୍ରମଶଃ ଉଚ୍ଚତମତରୁ ଅବକାର ଗର୍ଭରୁ
 ତାତ୍ପର୍ଯ୍ୟରେ ମିତ୍ର ପଦ୍ଧତି କ୍ରମଶଃ ଉଚ୍ଚତମତରୁ ଅବକାର ଗର୍ଭରୁ
 ଯେମାନଙ୍କ ବ୍ୟବସ୍ଥାମାନେ ପଶୁତୁଳ୍ୟ ଜୀବନ
 ଯାପନ କରିବା ଅବସରରେ କରାବର ସେମାନଙ୍କ ଯୁକ୍ତି ଅଭିତାପ
 ବର୍ଣ୍ଣନା କରିବେ । ମିଳିତ ଜାତିସଂଘ ଅନୁକ୍ରମରେ ସ୍ୱକାର୍ଯ୍ୟ
 ଏହି ସମୟୋପଯୋଗୀ ତେଜାବନୀ ଆମ ଦେଶର ବୃଦ୍ଧିଜୀବନୀ
 ସ୍ଥାନ-ଚକ୍ର ଉତ୍ପାଦିତ କରୁ-ଏହାହିଁ ଜାମନା ।

ପଦାର୍ଥ ବିଜ୍ଞାନ ବିଭାଗ,
 ଭାରତୀୟ ମହାବିଦ୍ୟାଳୟ, କଟକ

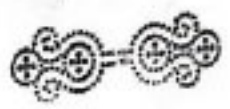

ସର୍କସର ନରୀସ ଦର୍ଶକ

ଶ୍ରୀ ନେତାନନ୍ଦ ସାମନ୍ତସ୍ୱୟଂ

ଦ୍ୱିତିତ୍ୱ ଏ ସଂସାରର ଲୀଳାଖେଳା ସୃଷ୍ଟି ଓ ସଂହାର
କିଏ ସେ ଅଦୃଷ୍ଟ ଆସି ତା' ଇଚ୍ଛାରେ ଅନ୍ଧ କରେ
ଆଜି ଯେ ଉଚ୍ଚେତ୍ସାସନେ କାଲି ସେ ବଡ଼ ଦାଣ୍ଡରେ
କାଳର କରଳ ଚକ୍ରେ ଯେତେ ରଙ୍ଗ ସବୁ ନିଏ ଧୋଇ;

ଏନ୍ତୁଡ଼ିରୁ ଶୁଖାନର କୁର ଯାଏଁ ସବୁ କ'ଣ ମିଛମାୟା
ନାନାରଙ୍ଗେ ନାନାକୁଞ୍ଜେ ନାନା କୁଟ କରୁକ
ଚିହ୍ନିବା ମୂର୍ତ୍ତିଲ ଛଳନାରେ ମୂର୍ତ୍ତିମତ ଏ ଅଜବ ଦୁନିଆ
ଯଶିକ ଉନ୍ମାଦନାରୁ ଏତେ ଚିକେ ସ୍ୱାର୍ଥସିଦ୍ଧି ପାଇଁ,
ଆତ୍ମଗର୍ବ ଅହଂକାରେ ଏ ମଣିଷ ନିକସର ସ୍ଥିତି ଭୁଲେ
ଜଗତିରୁ ଜଗତଟା ଦୃଶ୍ୟ ହୁଏ ନାହିଁ ॥

ଯୁଆଡ଼େ ଗୁହିଁଲେ ଖାଲି ଶୂନ୍ୟରୁ ମହାଶୂନ୍ୟ ପରିବ୍ୟାପ୍ତ
ଗୁରିଆଡ଼େ କୁହୁଡ଼ିର ଘନଘଟା.....
ଆଖିରେ ଅନ୍ଧପୁରୁଜି ଦେଇ କ'ଣ ସବୁ ଘଟିଯାଏ
ଅସ୍ପଷ୍ଟ ସେ ଦୃଶ୍ୟପଟ—କାଣିଶୁଏ ବୁଝାପଡ଼େ ନାହିଁ
କିଏ ଜାଣେ କେତେକାଳ କରିବ ଏମିତି
ପଥ ଅଣ୍ଡାଳି ଅଣ୍ଡାଳି ଗତିପରେ ଗତି ପାହିଯାଏ
ସକାଳର ଯେତେ ସ୍ୱପ୍ନ ଯେତେ ସ୍ମୃତି ସଞ୍ଜରେ ସବୁ ମିଛ
ରହା ସାହା କିଛି ମିଳେ ନାହିଁ ॥

ନିର୍ଦ୍ଦୟ ସମୟକୁ ଅତିକ୍ରମ ଗରି ଏବେ କଷ୍ଟ
ବାଘଭଲୁ ମାଙ୍କଡ଼ଙ୍କ ମୁଖାପିନ୍ଧା ନାଚ ବି ବିରକ୍ତଜର
କିଏ କାହିଁ ହାତ ଟେକି ଶଙ୍ଖରେ ପାଣିଦେବ
ଯେଝା ବାଟେ ଯିଏ ବ୍ୟସ୍ତ ଏତେ ବଡ଼ ସର୍କସ ଭିତରେ,
ପାଣ୍ଡୁରେ ମୁହିଁ ଗୁଞ୍ଜି ଅନ୍ଧାରେ ବସିଥିବା ନୀରବ ଦର୍ଶକଠାରୁ
ଆକାଂକ୍ଷିତ ପାଉଣା ପାଇଲ ପରେ.....
ଯାହା ବରଂ ଘଟିଯାଉ ଗ୍ୟାଲେରୀର ଉଜ୍ଜ୍ୱଳ କାଠ ବେଞ୍ଚରେ !!

ଧ୍ୱନିପରେ ଧ୍ୱନି ଦେଇ ଦୃଶ୍ୟମାନ ବଦଳୁଛି—
ସାମନାର ପୁସକ୍ତିତ ପଞ୍ଜୁରୀରେ ରଙ୍ଗୀନ ଆଲେକ ବନ୍ୟା
ମାଷର ଶୁକ୍ଳ ଧରି ନିରପଦ ଦୂରଦୂରେ
ଖେଳୁଆଡ଼ ଫେରିଯାଏ ସେଇ ପୁରୁଣା ଖେଳର ପୁନରବୃତ୍ତିରେ
ନିରୀହ ଦର୍ଶକ ବିଭ୍ରା ବାହାବା ଧ୍ୱନିରେ ମୂକ ପାଇଗୁଛି,
ପରବର୍ତ୍ତୀ ସୋ' ପାଇଁ ଅସ୍ପଷ୍ଟ ଦର୍ଶକ ଭିଡ଼
ସେ କିନ୍ତୁ ଚିତ୍ତା ଓ ଚେତନାର ସମଗ୍ର ସରାକୁ ଏକାକାର କରି
ଅଦୃଷ୍ଟର ମାୟାକାଳେ ଛଦିହୋଇ ପଥ ଅଣ୍ଡାକୁଛି
ସର୍କସର ଦୃଶ୍ୟପରେ ଦୃଶ୍ୟ ବଦଳୁଛି !!

ପର ନଂ ୧୩୮/୪,
ଇଉନିଟ୍-୯ (ପ୍ଲଟ୍), ଭୁବନେଶ୍ୱର-୭୫୧୦୦୭

କାକ ଶିରୋମଣି

ଶ୍ରୀ ପ୍ରତାପସିଂହ ମହାପାତ୍ର

କହୁଦିନ ତନେ ଆମ ଦେଶର ଦକ୍ଷିଣ ଦିଗରେ ଗୋଟିଏ ବଡ଼ ନଗର ଥିଲା । ତାର ନାମ ମହିଳା ରୋପ୍ୟ । ସେହି ସହରର ଶେଷ ସୀମାରେ ଗୋଟିଏ ଦିରାଟକାୟ ବରଗଛ ଥିଲା । ସେହି ଗଛରେ ନାନା ଜାତିର ପକ୍ଷୀ ବସା ବାନ୍ଧି ରହୁଥିଲେ । ଦଳେ ଦୁଆ ସେଠାରେ ମଧ୍ୟ ରହୁଥିଲେ । ତାଙ୍କ ଗାଳାଙ୍କ ନାମ ମେଘବର୍ଣ୍ଣ । ପାତ୍ର ମନ୍ତ୍ରୀଙ୍କ ଗହଣରେ କାକ ରାଜ ମେଘବର୍ଣ୍ଣ ଦୁଆମାନକୁ ଶାସନ କରୁଥିଲା । ସେମାନଙ୍କ ଭଲ ମନ୍ଦ ବୁଝୁଥିଲା ।

ସେହି ବରଖଣ୍ଡର କିଛି ଦୂରରେ ଗୋଟିଏ ପାହାଡ଼ ଥିଲା । ପାହାଡ଼ର ଖୋଲମାନଙ୍କରେ ଦଳେ ପେଶୁ ଥିଲେ । ଦଳ ଭିତରୁ ଗୋଟିଏ ପେଶୁକୁ ସେମାନେ ସର୍ଦ୍ଦାର ବା ରାଜାଭାବରେ ବାନ୍ଧିଥିଲେ । ତା'ର ନାମ ଅରି ମର୍ଦ୍ଦନ । କାକରାଜ ମେଘବର୍ଣ୍ଣ ପରି, ପେତକରାଜ ପରି ମର୍ଦ୍ଦନ ନିଜ ଜାତିଭାଇଙ୍କ ଭଲ ମନ୍ଦ ଖବର ବୁଝୁଥିଲା ।

ପ୍ରତିଦିନ ରାତିରେ ଅରି ମର୍ଦ୍ଦନ ତା'ର ଦଳଦଳ ନେଇ ସହରର ଶେଷ ମୁଣ୍ଡରେ ଥିବା ସେହି ବରଗଛ ନିକଟକୁ ଆସେ । ଗଛ ଶୁଣିପଡ଼ରେ ତକର ମାରି ପେଶୁମାନେ ଶୁଣି ବୁଲୁଥାନ୍ତି । ଦେବାକୁ ଗୋଟିଏ ଦୁଇଟି କୁଆ ହାବୁଡ଼ରେ ପଡ଼ିଗଲେ, ସବୁ ପେଶୁ ଏଜାଠିହୋଇ ତାକୁ ଆକ୍ରମଣ କରି ମାରି ଦିଅନ୍ତି । ଏହିପରି ପେଶୁବଳ ପ୍ରାୟ ଶହେ ସରିକି କୁଆ ମାରି ପକାଇଲେ । କୁଆ ବଳରେ ଭାରି ଭାବେଣି ପଡ଼ିଗଲା । ଦିନେ ସେମାନଙ୍କର ରାଜା ମେଘବର୍ଣ୍ଣ ତା'ର ପାଞ୍ଚଜଣ ମନ୍ତ୍ରୀଙ୍କୁ ଡାକିଲା । ପେଶୁମାନଙ୍କ ଦାରରୁ କିପରି ରକ୍ଷା ମିଳିବ ବୋଲି ପଚାରି କହିଲା—“ଆମମାନଙ୍କ ପକ୍ଷରେ ଗୋଟିଏ ବଡ଼ ଅସୁବିଧା ହେଉ ଯେ, ଆମେ ରାତିରେ ଦେଖିପାରୁ ନାହିଁ । ତାହାରି ସୁଯୋଗ ପେଶୁମାନେ ନେଇ ଆମକୁ ଗାଡ଼ିଅଣିଆ ଆକ୍ରମଣ କରୁଛନ୍ତି । ଅନ୍ୟ ପକ୍ଷରେ, ସେମାନେ ଦିନରେ କେଉଁ ପାହାଡ଼ର ଅଛି ସେହିରେ ନୁହେଁ ଯାଉଛନ୍ତି ଯେ, ତାକୁ ଖୋଜି ବାହାର କରି ହେଉନାହିଁ । ଛମେ ଆମର ବଂଶ ନିପାତ ହେବାକୁ ବସିଲେଣି । କେଉଁ ଭପାୟ ପ୍ରୟୋଗ କଲେ, ସେମାନଙ୍କୁ ପରାଜିତ କରିହେବ ; ତୁମେମାନେ ନିଜ ନିଜର ପରାମର୍ଶ ଦିଅ ।

ଏହାପରେ କାକରାଜ ମେଘବର୍ଣ୍ଣ ତା'ର ଦ୍ଵିତୀୟ ମନ୍ତ୍ରୀ ‘ସନ୍ଧ୍ୟାକା’କୁ ମତାମତ ଦେବା ପାଇଁ ବହିର । ସେ କହିଲା—“କାକରାଜ ! ଶତ୍ରୁ ସହିତ ସହି କରିବା ଆମେ ଭାବିତ ନୁହେଁ । କାରଣ ସହି ପରେ ଶତ୍ରୁ ଆମର ଅନେକ କ୍ଷତି କରିବ । ନିଆଁ ଦ୍ଵାରା ପାଣି ଗରମ ହେଲେ ମଧ୍ୟ, ସେହି ପାଣି ତା' ପୁଣି ନିଆଁକୁ ଘିଲାଇ ଦେଇପାରେ ! ଦିଶେଷ କରି ନିଶ୍ଚୟ, ଘେରୀ ଆର ଧର୍ମହୀନ ଶତ୍ରୁ ସହିତ ସହି କରିବା ଭାବିତ ନୁହେଁ । ତାଙ୍କ ସହିତ ଶାନ୍ତିଭାବ ଦେଖାଇଲେ ନିଜର କ୍ଷତି । ଏଣୁ ମୋ' ମତରେ ଯେଉଁ ଶତ୍ରୁକୁ ଆମେ ମୁହଁ ମୁହଁ ଇଡ଼େଇରେ କିଟି ପାରିବୁ ନାହିଁ, ତା' ସହିତ ଛତ୍ର-କୋଶଳ ବା କପଟତା ଆଚରଣ କରି ସମର କରିବା ଭାବିତ । ଏଥିରେ ଆମର କିଛି ସୁନିଶ୍ଚିତ । କିନ୍ତୁ ସହି କରି ନୁହେଁ । ଆମର ଯୁଦ୍ଧ ଶାସ୍ତ୍ରରେ ଦୁହାଯାଉଛି ଯେ, ଯେଉଁ ରାଜାର ଭୁଲି ଶତ୍ରୁ ରକ୍ଷରେ ଗର୍ଭିତ ଏବଂ ବିଧବା ନାରୀର ଅଶ୍ରୁରେ ସିନ୍ଧୁ ହୋଇନାହିଁ ; ସେ ରାଜା ହେବା ପାଇଁ ଯୋଗ୍ୟ ନୁହେଁ ।”

ଏହାପରେ ମେଘବର୍ଣ୍ଣର ତୃତୀୟ ମନ୍ତ୍ରୀ ‘ଅନୁତୀକା’ ନିଜର ପରାମର୍ଶ ଦେଇ କହିଲା—“ବାୟସରାଜ ! ଆମର ଶତ୍ରୁ ଦେବଦ ଦୁଃସୁହେଁ, ଅତ୍ୟନ୍ତ ବଳଶାଳୀ । ଏଣୁ ତା' ସହିତ ସହି କରିବା ସମର କରିବା ଭାବିତ ନୁହେଁ । ଏଥିପାଇଁ ଶାସ୍ତ୍ରରେ ‘ଯାନ’ ନୀତି ଅବଲମ୍ବନ କରିବା ପାଇଁ ପରାମର୍ଶ ଦିଆଯାଇଛି । ଏଣୁ ଆମେମାନେ ଅନ୍ୟ ଦେଶକୁ ଦଳବଳ ଧରି ଶୁଣିଗଲେ ଭଲ ହେବ । ଏଥିରେ ରାଜୁଡ଼ା ବା ଦୁରୁଆ ଭାବ ପ୍ରକାଶ ପାଇବ ନାହିଁ । କାରଣ ପଶୁରାଜ ସିଂହ ମଧ୍ୟ ଆକ୍ରମଣ କରିବା ପୂର୍ବରୁ ପ୍ରଥମେ ପଛଗୁଆ ଦେଇଥାଏ । ନିଜର ଦୀରଫ ପ୍ରକାଶ କରିବା ପାଇଁ ସିଂହ ଯୁଦ୍ଧ କରେ ; ସେ ଶତ୍ରୁର ଗଣା ହୁ ପୁରଣ କରିଥାଏ । ନିଜର ବଂଶ ନିପାତ ହୋଇଯାଏ ।”

ଚତୁର୍ଥ ମତାମତ ‘ସୁଜାତା’ ନିଜର ଅଭିମତ ଦେଇ କହିଲା— “ମହାରାଜ ! ମୋ' ବିଶ୍ଵରରେ ସହି, ଯୁଦ୍ଧ କିମ୍ବା ଯାନ ନୀତି କୌଣସି ଗୋଟିଏ ମଧ୍ୟ ଆମ ଶେଷରେ ପ୍ରୟୋଗ୍ୟ ନୁହେଁ । ଏ ପୁଡ଼ିକ ବୋଷ ଯୁଦ୍ଧ । ବର୍ତ୍ତମାନ ଆମେମାନେ ‘ଅସନ’ ନୀତି ପାହୁନ କରିବା ଭାବିତ ହେବ । ନିଜ ଅସନରେ ବୁଡ଼ ରହି ଶତ୍ରୁର ମୁକାବିଲ କରିବା ଭାବିତ । ତୁମାର ଯେପରି ନିଜର କଳହୁଣ୍ଡି ଭିତରେ ବୁଡ଼ ରହି ସିଂହପରି ବଳଶାଳୀ ପ୍ରାଣୀକୁ ହତାଇ ଦେଇଥାଏ ଏବଂ ହାତୀ ପରି ବିଶାଳକାୟ ଜୀବକୁ ମଧ୍ୟ ପାଣି ଭିତରକୁ ତାଣି ଆଣିପାରେ ସେହିପରି ଆମେ ନିଜ ପୂର୍ବରେ ବୁଡ଼ ରହି ଶତ୍ରୁର ମୁକାବିଲ କରିବା ଭାବିତ । ନିଜର ଅସାନରେ ବୁଡ଼ ରହି ଆମର ଗୋଟିଏ ଗୋଟିଏ ସିପାହୀ ଶହ ଶହ ଶତ୍ରୁକୁ ମଧ୍ୟ

‘ଉଜ୍ଜିବା’ ନାମକ ଗୋଟିଏ ମନ୍ତ୍ରୀ ନିଜର ମତଦେଇ କହିଲା— “ମହାରାଜ ! ମୋ' ମତରେ ବର୍ତ୍ତମାନ ପେଶୁମାନଙ୍କ ସହିତ ଆମର ସହି କରିବା ଭାବିତ । କଳବାନ୍ ଶତ୍ରୁ ସହିତ ଯୁଦ୍ଧ କରି ସହି କରିବା ମଙ୍ଗଳପ୍ରଦ ବୋଲି ଶାସ୍ତ୍ରରେ ଦୁହାଯାଉଛି । ଏହା ପକ୍ଷରେ ଅପଥା ଭିକ୍ଷାପାତ ହେବ ନାହିଁ ।”

ମାରି ଦେଇ ପାରିବ । ଏଣୁ ଆମର ଦୁର୍ଭିକ୍ଷ ବର୍ତ୍ତମାନ ବୃଦ୍ଧ ବରାଯାଉ ।

“ଆପଣ ଯାହା ଆଦେଶ କରିବେ, ଆମେମାନେ ତାହା ପାଳନ କରିବୁ ।” ମେଘବର୍ଣ୍ଣ କହିଲା ।

ପଞ୍ଚମ ମଣି ‘ଉପକାଶୀ’ ନିଜର ମତାମତ ଦେଇ କହିଲା — “ମହାରାଜ ମେଘବର୍ଣ୍ଣ ! ମୋର ମନେ ହେଉଛି, ଏ କ୍ଷେତ୍ରରେ ଆମର ‘ଦ-ଶୟ’ ନୀତି ଅନୁସରଣ କରିବା ଉଚିତ । ଆମ ଶତ୍ରୁ ପେଶ୍ୱାଠାକୁ କୌଣସି ବଳଶାଳୀ ବନ୍ଧୁର ଆଶୟ ନେଇ; ତାର ସାହାଯ୍ୟରେ ଶତ୍ରୁକୁ ପରାଜିତ କରିହେବ । ସେହିପରି ବଳବାନ୍ ମିତ୍ର ନ ମିଳିଲେ, କ୍ଷୁଦ୍ର କ୍ଷୁଦ୍ର ଜୀବର ସହାୟତା ମଧ୍ୟ ଆମକୁ ବଳଶାଳୀ କରି ଦେଇ ପାରିବ । ସେପରି ଛୋଟ ଛୋଟ ଶିଅ ବ୍ୱାରା ବହା ଯାଇଥିବା ଦରତି ହାତୀପରି ପ୍ରାଣୀକୁ ଅଟକାଇ ଦେଇ ପାରେ; ସେହିପରି କ୍ଷୁଦ୍ର କ୍ଷୁଦ୍ର ଅସଂଖ୍ୟ ପ୍ରାଣୀଙ୍କ ସାହାଯ୍ୟ ଆମକୁ ଯଥେଷ୍ଟ ଶକ୍ତିଶାଳୀ କରି ଦେଇ ପାରିବ ।”

ଶିରଜୀବୀ ଶୁଣିଆଡ଼କୁ ଚାହିଁ ଧୀର ସ୍ୱରରେ କହିଲା — ଠିକ୍ ଅଛି । ମୁଁ ତୁମମାନଙ୍କର ଗୁପ୍ତତର କାମ କରିବି । ପ୍ରଥମେ ତୁମେମାନେ ମୋତେ ଅଞ୍ଚଳେ ଶୁଣି ଲୁହ ଲୁହାଣ କରି ଏହି ଗଢ ତଳେ ପକାଇ ଦେଇ, ସମସ୍ତେ ଗଣ୍ୟମୁକ୍ତ ପର୍ବତକୁ ପକାଇ ଯାଅ । ମୁଁ ପେଶ୍ୱାନଙ୍କର ବିଶ୍ୱାସ ପାତ୍ର ହୋଇ ସେମାନଙ୍କର ବାସ ଛାନ୍ଦର ସହାନ ନେବି । ତା ପରେ କିପରି ସେମାନଙ୍କୁ ନିପାତ କରା ଯାଇପାରିବ; ତା’ର ଉପାୟ ବାହାର କରି ତୁମମାନଙ୍କୁ ଯଥା ସମୟରେ ଖବର ଦେବି । ସେ ପର୍ଯ୍ୟନ୍ତ ସମସ୍ତେ ସେହି ପର୍ବତରେ ଥିବ । ଏଠାକୁ ଆସିବେ ଆସିବ ନାହିଁ ।

ନିଜର ପାଞ୍ଚଜଣ ମନ୍ତ୍ରୀଙ୍କ ପରାମର୍ଶ ଶୁଣି ସାରି ମେଘବର୍ଣ୍ଣ ‘ଶିରଜୀବୀ’ ନାମକ ଗୋଟିଏ ବୃଦ୍ଧ କାକ ନିଜତରୁ ଉଠେ । ସେ ମନ୍ତ୍ରୀ ପଦକୁ ଅବସର ନେଇ, ଶାନ୍ତିରେ ବିଶ୍ରାମ କରୁଥିଲେ । ମେଘବର୍ଣ୍ଣ ତାକୁ ପ୍ରଶ୍ନମ ଜଣାଇ ସବୁକଥା କହି ଶେଷରେ ଅନୁରୋଧ କଲା — “ଆପଣ ଅନୁଗ୍ରହ ପୂର୍ବକ ନିଜର ମତ ଦିଅନ୍ତୁ । ପେଶ୍ୱାକୁ କିପରି ନିପାତ କରି ହେବ, ତାହାର ଉପାୟ ଚିନ୍ତା କରନ୍ତୁ ଏବଂ ନିଜେ ଏଥିରେ ଅଂଶ ଗ୍ରହଣ କରନ୍ତୁ ।

ଶିରଜୀବୀ ପରି ଗୋଟିଏ ବୃଦ୍ଧା କୁଆକୁ ଖଣ୍ଡିଆ ଖାବରା କରିବା ପାଇଁ ମେଘବର୍ଣ୍ଣର ବିବେକ ବାଧା ଦେଲା । ସେ ଆପଣ କରିବାକୁ ଯାଗିଥିବା ବେଳେ, ଶିରଜୀବୀ ତାକୁ ଆଖିଠାର ମାରି ଅତି ଧୀରେ କହିଲା — “ଏଠାରେ ବିଭିନ୍ନ ଜାତିର ପକ୍ଷୀ ଅଛନ୍ତି । ସେମାନଙ୍କ ଚିତରୁ କେହି ହୁଏତ ପେଶ୍ୱା ଗାଡ଼ାର ଗୁପ୍ତତର କାମ କରୁଥାଉ ପାରେ ! ମୁଁ ଯେଉଁଭଳି କହିଲି, ତୁମେ ସେହିପରି ମୋତେ ଆଜ୍ଞାପଣ କରି ଖଣ୍ଡିଆ ଖାବରା କରି ପକାଅ । ମନେ ରଖ, ମୋ, ଆଖି ଖୁମ୍ବିବ ନାହିଁ ।

କାକବୃଦ୍ଧ ଶିରଜୀବୀ ସବୁ ଶୁଣି ସାରି ଶେଷରେ କହିଲେ — “ବନ୍ଧ ! ତୁମର ମନ୍ତ୍ରୀବୃଦ୍ଧ ନିଜ ନିଜର ବୃଦ୍ଧ ଅନୁସାରେ ଉତ୍ତମ ପରାମର୍ଶ ଦେଇଅଛନ୍ତି । ଯୁଦ୍ଧ ଶାସ୍ତ୍ରରେ ଉଲ୍ଲେଖ ଥିବା ବିଭିନ୍ନ ନୀତି ପରିସ୍ଥିତି ଅନୁସାରେ ପ୍ରୟୋଗ କରାଯାଇଥାଏ । ମୋ’ ମତରେ ଏଠାରେ ‘ରୋବ’ ନୀତି ପ୍ରୟୋଗ କରିବା ଏକାନ୍ତ ଆବଶ୍ୟକ । ପ୍ରଥମେ ସର୍ବି କରି ପେଶ୍ୱାନଙ୍କ ହୃଦୟରେ ବିଶ୍ୱାସ ଜନ୍ମାଇବାକୁ ପଡ଼ିବ । କିନ୍ତୁ ସେମାନଙ୍କୁ କେବେ ବିଶ୍ୱାସ କରିବ ନାହିଁ । ସର୍ବି ସମୟରେ ଯୁଦ୍ଧ କରିବା ପାଇଁ ଗୋପନରେ ଆୟୋଜନ କରିବା କୁ ହେବ । ଯୁଦ୍ଧ ପାଇଁ ସମସ୍ତ ପ୍ରସ୍ତୁତି ସରିଗଲେ, ହଠାତ୍ ବିନେ ଆକ୍ରମଣ କରି ଶତ୍ରୁକୁ ଧ୍ୱଂସ କରିଦେବ । ମନେ ରଖିବାକୁ ହେବ ଯେ, ସର୍ବି ସମୟରେ ଶତ୍ରୁର ଛିଦ୍ର ଛାନ ଖୋଜି ବାହାର କରିବାକୁ ପଡ଼ିବ । ତା’ର ଦୁର୍ଭିକ୍ଷ ସ୍ଥାନ ଜାଣିଗଲେ, ଆକ୍ରମଣ କରିବା ପାଇଁ ଆମକୁ ସୁବିଧା ହେବ ।

ମେଘବର୍ଣ୍ଣ ଆଉ ଆପଣ ନ କରି ସଙ୍ଗେ ସଙ୍ଗେ ଶିରଜୀବୀ ଉପରେ ଆକ୍ରମଣ ଆରମ୍ଭ କରିଦେଲା । ଦୁଇ କୁଆଙ୍କ ମଧ୍ୟରେ ଘମାଘୋଟ ଲଢ଼େଇ ଲାଗିଗଲା । ଅନ୍ୟ କୁଆମାନେ ରାଜାକୁ ସାହାଯ୍ୟ କରିବା ପାଇଁ ଧାଇଁ ଆସିବାକୁ, ସେ ସେମାନଙ୍କୁ ବାରଣ କରି କହିଲା — “ତୁମେମାନେ ଦୂରକୁ ଚାଲିଯାଅ । ମୁଁ ନିଜେ ଏହାକୁ ଦଣ୍ଡ ଦେବି” । ଏହିପରି କହି ସେ ଶିରଜୀବୀକୁ ଲଢ଼ୁ ଲୁହାଣ କରି ଗଢ ତଳକୁ ଫିଙ୍ଗି ଦେଲା । ତା’ପରେ ସେ ଅନ୍ୟ ମାନଙ୍କୁ ଡାକି କହିଲା — “ସମସ୍ତେ ଗଣ୍ୟମୁକ୍ତ ପର୍ବତକୁ ଉଡ଼ିଗଲା । ସେଠାରେ ରହିବା । ଗାଜାଙ୍କର ଆଦେଶରେ ସମସ୍ତ କୁଆ ସେହି ପାହାଡ଼କୁ ଚାଲିଗଲେ ।

“ଆପଣଙ୍କର ମତ ପ୍ରକୃତରେ ଗ୍ରହଣ ଯୋଗ୍ୟ । କିନ୍ତୁ ସେମାନଙ୍କର ନିର୍ବିକ ସ୍ଥାନ ଆମେ କାଣି ପାରିବୁ କିପରି ?” ମେଘବର୍ଣ୍ଣ ପ୍ରଶ୍ନ କଲା ।

ଦୁଇ କୁଆଙ୍କ ମଧ୍ୟରେ ଚାଲିଥିବା ଲଢ଼େଇକୁ ‘ଗୁଜାଳିବା’ ନାମକ ଗୋଟିଏ ପକ୍ଷୀ ଲୁଚି ଲୁଚି ଦେଖୁଥିଲା । ସେ ପେଟକ ରାଜ ଅରିମର୍ଦ୍ଦନର ଗୁପ୍ତତର । ଗୁଜାଳିବା ସଙ୍ଗେ ସଙ୍ଗେ ନିଜତରଠା ପାହାଡ଼ ଖୋଲ ନିଜତରୁ ଉଡ଼ିଯାଇ ଅରିମର୍ଦ୍ଦନକୁ ଭେଟି କହିଲା — “ମହାରାଜ ! ମୋର ପ୍ରଶ୍ନମ ଗ୍ରହଣ କରନ୍ତୁ । ଏକ ଗୋପନ ସମ୍ଭାବ ନେଇ ମୁଁ ଏହି ଅସମୟରେ ଆସିବାକୁ ବାଧ୍ୟ ହେଲି ।

“ଏଥିପାଇଁ ଆମକୁ ଗୁପ୍ତତର ଗଣିବାକୁ ହେବ । ତାହା ସାହାଯ୍ୟରେ ପେଶ୍ୱାନଙ୍କର ଦୁର୍ଭିକ୍ଷତା ଜାଣି ସେହି ଅନୁସାରେ ବ୍ୟବସ୍ଥା କରିବାକୁ ପଡ଼ିବ । ଗୁପ୍ତତର ରାଜାର ‘ତୁଚ୍ଚାୟ ନୟନ’ ବୋଲି ଶାସ୍ତ୍ରରେ କୁହାଯାଇଛି ।” ଶିରଜୀବୀ ନିଜର ମତ ଦେଇ ଏହିପରି କହିଲେ ।

“ଅବିକଳେ ପ୍ରକାଶ କର, ଗୁପ୍ତତର ଅରିମର୍ଦ୍ଦନ ନିର୍ଭୟ ଦେଇ କହିଲା ।

“ବର୍ତ୍ତମାନ କ’ଣ କରାଯିବା ଉଚିତ ଆପଣ ପରାମର୍ଶ ଦିଅନ୍ତୁ । ସେହି ଅନୁସାରେ ସବୁ ବ୍ୟବସ୍ଥା ହେବ” । କାକରାଜ ମେଘବର୍ଣ୍ଣ ବ୍ୟସ୍ତ ହୋଇ ପଡ଼ି ପଶୁଥିଲା ।

“ଆଜି କାକରାଜ ମେଘବର୍ଣ୍ଣ ଶିରଜୀବୀ ନାମକ ଏକ ବୃଦ୍ଧ କାକ ଉପରେ ଆକ୍ରମଣ କରି ତାକୁ ଗଢ ତଳକୁ ଫିଙ୍ଗି ଦେଇଛି । ପ୍ରଥମେ ଦୁଇ କାକ ଅନେକ ସମୟ ଧରି କ’ଣ ସବୁ ଚିନ୍ତାଚାରୀ ହେଉଥିଲେ । ଦୂରରେ ଥିବାରୁ ସେ ଦୁହିଁଙ୍କ କଥା ଶୁଣି ପାରି ନ ଥିଲି । ତା ପରେ ହଠାତ୍ ମେଘବର୍ଣ୍ଣ ଆକ୍ରମଣ କଲା । କାକ ଦଳ ଗଢ ଛାଡ଼ି ଦୂରକୁ ପକାଇ ଯାଇଛନ୍ତି” । ଏହିପରି କହି ଗୁଜାଳିବା ବିଦାୟ ନେଲା ।

ବୃଦ୍ଧକାକ ଶିରଜୀବୀ ସାତୁନା ଦେଇ କହିଲେ—“ପ୍ରଥମେ ଆମକୁ ଛନ୍ଦ ବା କପଟତା ଆଚରଣ କରିବାକୁ ହେବ । ତିନି ଦୁଃସ୍ତରେ ଛେଳି କୁକୁର ପାଲଟି ଯିବା କଥା ତୁମେ କ’ଣ ଜାଣି ନାହିଁ ? ସେହିପରି ଆମକୁ କୃତ କପଟ କରି ପେଶ୍ୱାନଙ୍କ ମନରେ ପ୍ରଥମେ ବିଶ୍ୱାସ ଜନ୍ମାଇବାକୁ ପଡ଼ିବ ।”

ରାତି ହେବାରୁ ପେଟକ ରାଜ ତା’ର ଦଳବଳ ଧରି ବରଗଢ ନିକଟକୁ ଉଡ଼ି ଆସିଲା । ସମସ୍ତେ ଗଢକୁ ଘେରାଇ କରି ଆକ୍ରମଣ ଆରମ୍ଭ କରିଦେଲେ । ଯେଉଁ କେତେକ କୁଆ ଛୋଟ ଶାବକ

ସହିତ ରହି ଯାଇଥିଲେ, ସେମାନଙ୍କୁ ମାରିବା ପାଇଁ ଗୋଡ଼ାଉଲେ । ସେମାନଙ୍କ କବଳକୁ କେତେକ କୁଆ ମଧ୍ୟ ଖସି ପଳାଇ ଗଲେ । ଏହି ସମୟରେ ତଳେ ପଡ଼ିଥିବା ବୁଢ଼ା କୁଆ କରୁଣ ସ୍ଵରରେ କାଆ ନାଆ ରଜି ଛାଡ଼ିବାକୁ ଚାହେଁ । ସଙ୍ଗେ ସଙ୍ଗେ ଏଣେ ତେଣେ ଉଡ଼ୁଥିବା ପେଲମାନେ ତାକୁ ଆକ୍ରମଣ କରିବା ପାଇଁ ଧାରି ଆସିଲେ । ବୁଢ଼ା କୁଆ ଥଟି କାକୁଟି ମିନଟି ହୋଇ ସେମାନଙ୍କୁ କହିଲା, —“ମୋତେ ଜୀବନରେ ମାରି ଦିଆ ହେଲେ ତା ଆଗକୁ ଚିଲିଏ ମୋ କଥା ଶୁଣ । ମୁଁ କାଳରାଜ ମେଘବର୍ଣ୍ଣର ମଣି ଥିଲି । ସେ ମୋତେ ଖଣ୍ଡିଆ ଖାବରା କରି ତତ୍ତ୍ଵ ଫିଙ୍ଗି ଦେଇଛି । ତୁମର ରାଜାକୁ ମୋର ବହୁତ କଥା କହିବାର ଥିଛି । ତଦାନୁସାରେ ମୋତେ ମାରିବା ଆଗରୁ ତାଙ୍କ ସହିତ ଚିଲିଏ ଗେଟ କରାଇ ଦିଅ । ମୁଁ ତାଙ୍କ ସହିତ କି'ପଦ କଥା ହେଲି ସାରିବା ପରେ; ତେଣୁ ତୁମେମାନେ ମୋତେ ମାରିଦେ ।”

ପେଲମାନେ ତାକୁ ଆଉ ନ ମାରି ରାଜାଙ୍କ ନିକଟକୁ ଯାଇ ସବୁ କଥା କହିଲେ । ପେଟକରାଟ ପରିମର୍ଦ୍ଦନ ନିତେ ସେଠାକୁ ଆସିଲା । ସ୍ଥିରତାବୀର ଲହୁ ଲୁହାଣ ଅବସ୍ଥା ଦେଖି ତାର ହୃଦୟରେ ସାମାନ୍ୟ ଦୟା ଜାତ ହେଲା । ସେ ପସ୍ତୁଲିଲା —“ତୁମକୁ ଏପରି ଖଣ୍ଡିଆ କରି ଏଠାରେ କିଏ ପକାଇ ଦେଇଛି ।”

କତୁ ବିନୟାବନତ ରାବରେ ପେଟକରାଟକୁ ପ୍ରଶ୍ନ କରା ଶୁଣି ଶୁଣି କାହାଣୀ କହୁଣ ସ୍ଵରରେ କହିଲା —“ଦେବ ! ଦୁଃ କାଳରାଟ ମେଘବର୍ଣ୍ଣ ଆପଣଙ୍କ ସେନାମାନଙ୍କୁ ଆକ୍ରମଣ କରିବାକୁ ଚାହୁଁଥିଲା । ମୁଁ ତାକୁ ବାରଣ କରି କହିଲି ଯେ, ସେମାନେ ଆମଠାରୁ ଯଥେଷ୍ଟ ବଳଶାଳୀ । ଏଣୁ ସମର ନ କରି ତାଙ୍କ ସହିତ ସହିକରି ବହୁତା ଶାପନ କଲେ, ଆମର ମଙ୍ଗଳ ହେବ । ତେଣୁ ଶୁଭ, ସମସ୍ତେ ତାଙ୍କ ସହିତ ସହିକରି ଆଶ୍ରୟ ନେବା । କିନ୍ତୁ ମୋ କଥା ଶୁଣି ସେ ଦୁଃ ରାବିଲ ଯେ, ମୁଁ କୁଆଡ଼େ ଆପଣମାନଙ୍କର ହିତ ଚିନ୍ତା କରୁଛି । ତେଣୁ ସେ ହଠାତ ମୋ' ଉପରେ ଆକ୍ରମଣ କରି ତଳକୁ ଖଣ୍ଡିଆ କରି ଫିଙ୍ଗିଦେଲା । ବର୍ତ୍ତମାନ ଆପଣ ମୋର ପୁତ୍ର, ପ୍ରାଣ କର୍ତ୍ତା । ମୁଁ ଆପଣଙ୍କର ପାଦ ତଳେ ଶରଣ ନେଉଛି । ମୋର କ୍ଷତ ରକ୍ତ ହୋଇଗଲେ, ମୁଁ ଆପଣଙ୍କ ସହିତ ଯାଇ ମେଘବର୍ଣ୍ଣ କେଉଁଠି ଥିଛି ଖୋଜି କାହାର କରିବି । ତାର ବ-ଶ ନିପାତ ପାଇଁ ମୁଁ ଆପଣଙ୍କୁ ସବୁମତେ ସାହାଯ୍ୟ କରିବି ।”

ସ୍ଥିରତାବୀର କରୁଣ କଥାରେ ଅଭିମର୍ଦ୍ଦନର ମନ ଆହୁରି ବଦଳିଗଲା । ତଥାର୍ପି ରାଜାର ଧର୍ମ ଅନୁସାରେ ସେ ନିଜର ମହାମାନଙ୍କ ସହିତ ପରାମର୍ଣ୍ଣ କରିବାକୁ ସ୍ଥିର କଲା । ତା'ର ମଧ୍ୟ ପାଞ୍ଚକଣ ମଣି ଥିଲେ । ସେମାନେ ହେଲେ, ‘ରତ୍ନାକ୍ଷ’ ‘କରାକ୍ଷ’, ‘ଦାସ୍ତାକ୍ଷ’, ‘ବଜ୍ରନାକ୍ଷ’ ଓ ‘ପ୍ରାକାରବର୍ଣ୍ଣ’

ପ୍ରଥମେ ସେ ମଣି ରତ୍ନାକ୍ଷକୁ ପସ୍ତୁଲିଲା —“ଏହି ଦୁଃକାଳ ମେଘବର୍ଣ୍ଣର ଜଣେ ମଣି । ବର୍ତ୍ତମାନ ଆମର ଶରଣାଗତ । ତା' ସହିତ କେଉଁପରି ବ୍ୟବହାର କରିବା ଉଚିତ ହେବ, ନିଜର ମତ ପ୍ରଦାନ କର ।”

ରତ୍ନାକ୍ଷ ଯାଇ ଯତ ଆଖିରେ ବୁଢ଼ା କୁଆକୁ ଚାହିଁ କହିଲା —“ମହାରାଜ ! ଯେତେ ଶୀଘ୍ର ସମ୍ଭବ, ଏହାକୁ ମାରି ଦିଆଯାଉ । ନଚେତ୍ ସେ ରକ୍ତ ହୋଇଗଲେ ଆମର କ୍ଷତି କରିବ । ଶତ୍ରୁ ପ୍ରତି ଗୋଡ଼ାଏ ଦୟା କ'ଣ ? ମୋ' ମତରେ ଦୟା ଦେଖାଇବା ଅର୍ଥ ନିଜର ସର୍ବନାଶକୁ ଚାହିଁ ଆଣିବା ।”

ଏହା ପରେ ଅଭିମର୍ଦ୍ଦନ ଦ୍ଵିତୀୟ ମଣି କୁ ରତ୍ନାକ୍ଷର ପରାମର୍ଣ୍ଣ ମାଗିଲା । ସେ କହିଲା —“ମହାରାଜ ! ମୋ' ମତରେ ଶରଣା-ପତ୍ରକୁ ହତ୍ୟା କରିବା ପାପ ଅଟେ । ନିଜର ପ୍ରାଣ ବିନିମୟରେ ଶରଣାଗତର ସେବା କରିବା ଉଚିତ୍ । ଏଣୁ ତାକୁ ନ ମାରି ଗନ୍ଧା କରାଯାଉ ।”

ତୃତୀୟ ମଣି ଦାସ୍ତାକ୍ଷ, ଦ୍ଵିତୀୟ ମଣିକର ମତାମତ ପ୍ରତି ସମର୍ଥନ ଜଣାଇ କହିଲା —“ମୋର ମଧ୍ୟ ସେହି ମତ, ମହାରାଜ ଶରଣାଗତକୁ ରକ୍ଷା କରିବା ରାଜଧର୍ମ ଅଟେ ।”

ବଜ୍ରନାକ୍ଷ ନାମକ ତତ୍ତ୍ଵ ମଣି ନିଜର ପରାମର୍ଣ୍ଣ ଦେଇ କହିଲା —“ମହାରାଜ ! ଶତ୍ରୁ ଶରଣାଗତ ହେଲେ, ତାକୁ ହତ୍ୟା କରିବା ଘୋର ପାପ । ସେ ଅବଧ୍ୟ । କୃତଜ୍ଞତା ସ୍ଵରୂପ ଶରଣାଗତ ଶତ୍ରୁ ମଧ୍ୟ ହିତ ଚାହାଁ କରି ଆସନ୍ତି । ଏଣୁ ବୁଢ଼ା କୁଆକୁ ଶରଣ ଦିଆଯାଇ ତା'ର ରହିବାର ସୁବନ୍ଦୋବସ୍ତ କରାଯାଉ ।”

ମଣି ପ୍ରାକାରବର୍ଣ୍ଣ ନିଜର ପରାମର୍ଣ୍ଣ ଦେଇ କହିଲା —“ଶାସ୍ତ୍ରରେ ବୁଝାଯାଇଛି ଯେ, ଅସ୍ତ୍ରୀତ ସର୍ବଦା ଅବଧ୍ୟ । ନିଜର ପରାମ୍ ଦର୍ଶିତୁ ସ୍ଥିରତାବୀକୁ ଗ୍ରହଣ କରାଯାଉ ।”

ଅଭିମର୍ଦ୍ଦନ ମନେ ମନେ ଉଦ୍ଘିଷ୍ଟ, କେବଳ ରତ୍ନାକ୍ଷ ବ୍ୟତିତ ଅନ୍ୟ ମହାରାଣ ସ୍ଥିରତାବୀର ସପକ୍ଷରେ । ଏଣୁ ତାକୁ ହତ୍ୟା କରାଯିବ ନାହିଁ । ସେ ପ୍ରକାଶ୍ୟରେ କହିଲା —“ଶରଣାଗତକୁ ଗନ୍ଧା କରାଯାଉ ।” ରାଜାଙ୍କର ଏହି ମତ ସହିତ ରତ୍ନାକ୍ଷ ଏକ ମତ ହୋଇ ପାରିଲା ନାହିଁ । କାରଣ ବୁଦ୍ଧ କାଳର ମୃତ୍ୟୁରେ ସେ ପେଟକ କୂଳର ମଙ୍ଗଳ ଦେଖୁଥିଲା । ଅନ୍ୟ ମହାମାନଙ୍କ ଉପରେ ସେ ଘୋର ବିରକ୍ତ ହୋଇ କହିଲା, “କେବଳ ତୁମମାନଙ୍କ ଅଦୂର ଦର୍ଶିତା ଓ ମୁଖିତା ଯୋଗୁଁ ଆଜି ପେଟକ ବ-ଶ ଧ୍ଵ-ସ ହେବାକୁ ଯାଉଛି ।” କିନ୍ତୁ ସେତେବେଳେ କେହି ତା'ର ଏତର୍କବାଣୀ ପ୍ରତି ବର୍ଣ୍ଣପାତ କଲେ ନାହିଁ ।

ଅଭିମର୍ଦ୍ଦନର ନିର୍ଦ୍ଦେଶ କ୍ରମେ ପେଟକ ସୈନ୍ୟଗଣ ଘୋଡ଼ିଏ ଜୋମତ ଶଯ୍ୟାରେ ସ୍ଥିରତାବୀକୁ ଶୁଆଇ ଦେଇ ସେମାନଙ୍କର ବାସଗୃହ ପାର୍ବତୀୟ ଦୁର୍ଗ ନିକଟକୁ ବହି ନେଇଗଲେ । ଦୁର୍ଗ ନିକଟରେ ପହଞ୍ଚି ସ୍ଥିରତାବୀ ନିଦେହନ ରକ୍ତା ସ୍ଵରରେ ରାଜାକୁ କହିଲା —“ମହାରାଜ ! ମୋ' ଉପରେ ଏତେ କ୍ରୂରା କାହିଁକି କରୁଛନ୍ତି ? ମୁଁ ଏହାର ଯୋଗ୍ୟ ପାତ୍ର ନୁହେଁ । ଦୟାକରି ମୋତେ ନିର୍ଦ୍ଦାରେ ଜାକି ଦେବାର ବ୍ୟବସ୍ଥା କରନ୍ତୁ ।”

ଅଭିମର୍ଦ୍ଦନ କହିଲା —“ଆପଣ ବର୍ତ୍ତମାନ ଆମର ଆଉ ଶତ୍ରୁ ନୁହଁନ୍ତି । ଶରଣାଗତ ଅଟନ୍ତି । ଏପରି ଆଉ କୁହନ୍ତୁ ନାହିଁ ।”

ସ୍ଥିରତାବୀ ପୁଣି କାକୁଟି ପୂର୍ଣ୍ଣ ସ୍ଵରରେ କହିଲା —“ନିର୍ଦ୍ଦାରେ ତଳିଗଲେ, ମୋର ପାପର ପ୍ରାୟଶ୍ଚିତ ଘୋରଯିବ, ମହାରାଜ ! ମୁଁ ସ୍ଵହୃଦ୍ଧି ନିର୍ଦ୍ଦାରେ ପୋଡ଼ି ମରିଗଲେ ମୋର ଜାକ ଜନ୍ମର ଦୋଷ ସ୍ଵୀକ୍ଷିବ ଏବଂ ମୁଁ ପରଜନ୍ମରେ ପେଶ ହୋଇ ଜନ୍ମ ଗୁହଣ କରିବି । ତା' ହେଲେ ମୁଁ ସେହି ପାପୀ ମେଘବର୍ଣ୍ଣର ପ୍ରତିଶୋଧ ନେଇ ପାରିବି ।”

ରତ୍ନାକ୍ଷ ସ୍ଥିରତାବୀର ଚୋଷାମତ ପୂର୍ଣ୍ଣ ସ୍ଵରୁଥା ବୁଝିପାରି ରାଗରେ ଉର୍ଦ୍ଧନ କରି କହିଲା —“ସ୍ଥିରତାବୀ ! ତୁ ଅତି ଚତୁର ଆଜି କୃତ୍ରିମ ପ୍ରକୃତିର ପକ୍ଷୀ । ତୁ ପେଶ ହୁଅରେ ଜନ୍ମ ନେଲେ ମଧ୍ୟ କୁଆମାନଙ୍କ ହିତ ବଞ୍ଚାଇ ଚିନ୍ତା କରିବୁ । ତୋତେ ଆଦୌ ବିଶ୍ଵାସ କରିବା ଉଚିତ୍ ନୁହେଁ ।”

ରତ୍ନାକ୍ଷର ଏପରି କଥା ଶୁଣି ମଧ୍ୟ କାହାରି ନେବା ପଡ଼ିଲା ନାହିଁ । ଅଭିମର୍ଦ୍ଦନର ସେନାପତି ସମ୍ଭାବନ ସହିତ ତାକୁ ଦର୍ଶନ ଦ୍ଵାରଦେଶ ପର୍ଯ୍ୟନ୍ତ ନେଇଗଲେ । ପେଟକରାଟ ସେମାନଙ୍କୁ କହିଲା —ଆମର ଅତିଥି ଯେଉଁଠାରେ ରହିବାକୁ ସ୍ଵହୃଦ୍ଧି; ତାକୁ ସେହିଠାରେ ରଖ । ବୁଢ଼ା କୁଆ ମନେ ମନେ ଉଦ୍ଘିଷ୍ଟ —ଦୁର୍ଗର ଦ୍ଵାର ଦେଶରେ ରହିଲେ ସବୁଠାରୁ ଉଚ୍ଚ ହେବ । ଅବଶ୍ୟକ

ଦେଲେ ବାହାରକୁ ଯାଇ ହେବ ଏବଂ ଭିତରର ଗତିବିଧି ମଧ୍ୟ
 ଲକ୍ଷ କରି ହେବ । ଏହିପରି ଭାବି ସେ ଅଭିମର୍ଦ୍ଦନକୁ କହିଲା,
 “ମହାରାଜ ! ଆପଣ ସ୍ତବ୍ଧରେ କଣେ ଅତ୍ୟନ୍ତ ମହାନୁଭବ
 ପଣା । ଏତେ ଆଦର ସର୍ବକାର ଦେଖାଇ ମୋତେ ଆଉ
 ଲଜିତ କରନ୍ତୁ ନାହିଁ । ମୁଁ ଆପଣଙ୍କର କଣେ ଅଧମ ସେବକ ମାତ୍ର ।
 ଏଣୁ ସେବକର ରହିବା ଶ୍ରୀମ ମୋ ପାଇଁ ଯୋଗ୍ୟ । ମୋତେ
 ଦୁର୍ଗର ଦ୍ଵାର ଦେଶରେ ରହିବାକୁ ଅନୁମତି ଦିଅନ୍ତୁ । ଆପଣଙ୍କର
 ପଦ କମକର ଧୂଳିକଣା ମଞ୍ଚକରେ ଲଗାଇ ମୁଁ ନିଜକୁ ଭାଗ୍ୟବାନ
 ମନେ କରିବି ।”

ସ୍ଥିରଜୀବୀର ମିଠା କଥାରେ ପେଟକରାଜ ନିଜକୁ ମଧ୍ୟ
 ଭୁଲିଗଲେ । ଲଳ ମଦ ବିଶ୍ଵର କରିବାର ଜ୍ଞାନ ତା’ର ରେପ
 ପାଇଗଲା । ସେ ସୈନ୍ୟମାନଙ୍କୁ କହିଲା, “ଦୁର୍ଗର ଦ୍ଵାର ଦେଶରେ
 ତାଙ୍କ ରହିବାର ବ୍ୟବସ୍ଥା କରିଦିଅ ଏବଂ ଯଥେଷ୍ଟ ଖାଦ୍ୟପେୟ
 ତାଙ୍କୁ ଆଣି ଦିଅ । ତାଙ୍କର ଯେପରି କୌଣସି ଅସୁବିଧା ନ ହୁଏ
 ତାଙ୍କର ଆଦେଶ କାର୍ଯ୍ୟକାରୀ ହେବ ।”

ପ୍ରତିଦିନ ସୁସ୍ଵାଦୁ ଏବଂ ପୁଷ୍ଟିକାରକ ଖାଦ୍ୟଖାଇ ଜମଣା
 ସ୍ଥିରଜୀବୀ ହୁଷ୍ଠହୁଷ୍ଟ ହୋଇଗଲା । ତାକୁ ଦଳଦାନ ହେବାର
 ଦେଖି ଦିନେ ରତ୍ନାକ୍ଷ ଅନ୍ୟ ମହାମାନଙ୍କୁ କହିଲା—“ସତରେ ଏଠାରେ
 ସମସ୍ତେ ମୂର୍ଖ ! ତୁମମାନଙ୍କ ପରି ମୂର୍ଖ ମଞ୍ଚଳୀରେ ରହିଲେ,
 ନିଜର ସର୍ବମାଣ ହେବ । ତଥାପି କୌଣସି ପେଶୁ ତା କଥାକୁ
 ଶୁଣିଲେ ନାହିଁ । ପ୍ରତିଦିନ ବୁଢ଼ା ବୁଢ଼ାକୁ ମାଂସ ପ୍ରଭୃତି ଖାଇବାକୁ
 ଦେଲେ ।

ରତ୍ନାକ୍ଷ ଅନୁଭବ କଲା, କୌଣସି ପେଶୁ ତା’ କଥା ଉପରେ
 ଗୁରୁତ୍ଵ ଦେଇ ନାହାନ୍ତି । ତେଣୁ ସେଠାରେ ଆଉ ରହିବାକୁ ସେ
 ଉଚିତ୍ ମନେ କଲା ନାହିଁ । ନିଜର ପରିବାର ସହିତ ଅନ୍ୟ କେଉଁ
 ପାହାଡ଼ ଖୋଳରେ ଯାଇ ରହିବାକୁ ସ୍ଥିର କଲା । ଦିନେ ପରିବାର
 ବର୍ଗକୁ ଡାକି କହିଲା ଏହି ନିର୍ବୋଧମାନଙ୍କ ମେଳରେ ରହିବା ଅର୍ଥ
 ବିପଦକୁ ଡାକି ଆଣିବା । ଆଜି ଗୁଲ ଏଠାକୁ ବହୁ ଦୂରକୁ
 ପକାଇଯିବା ।

ସେହିଦିନ ରତ୍ନାକ୍ଷ ଏବଂ ତାର ଆତ୍ମମାୟ ସୁଜନ ଦଳତ୍ୟାଗ
 କରି ଅନ୍ୟ ଏକ ପର୍ବତ କନ୍ଦରକୁ ଗୁଲିଗଲେ । ସେମାନେ ଗୁଲି
 ଯିବା ପରେ ସ୍ଥିରଜୀବୀ ଆଶ୍ଚର୍ଯ୍ୟ ହୋଇ ମନେ ମନେ ଭାବିଲା,
 ଯାହା ହେଉ ରତ୍ନାକ୍ଷ ଦଳତ୍ୟାଗ କରି ଗୁଲିଗଲା । ମୋର ଗୋଟାଏ
 କଣ୍ଠାଗଲା । ଏହି ମୂର୍ଖ ପେଶୁ ଦଳ ଭିତରେ ସେହି କେବଳ
 ଚତୁର ଆଉ ଦୂରଦର୍ଶୀଥିଲା ।

ରତ୍ନାକ୍ଷ ଗୁଲିଯିବା ପରେ ସ୍ଥିରଜୀବୀ ପେଶୁବଂଶ ନିପାତ
 କରିବା ପାଇଁ ଯୋର ସୋରରେ ଉଦ୍ୟମ ଆରମ୍ଭ କରିଦେଲା । ଆଗକୁ
 କୁହାଯାଇଛି ଯେ, ପେଶୁମାନେ ସୁଭାବତଃ ଦିନରେ ଦେଖି ପାରନ୍ତି
 ନାହିଁ । ସ୍ଥିରଜୀବୀ ଏହାର ସୁଯୋଗ ନେଇ ଦିନବେଳା ଛୋଟ

ଅର୍ଥ ବିଭାଗ, ପାରାଦ୍ଵୀପ ବନ୍ଦର

ଛୋଟ ଶୁଣିଲା କାଠ ଖଣ୍ଡ ଗୁମ୍ଫା ଦ୍ଵାର ଗୁଲିପଟରେ ଜମା
 କରୁଥାଏ । ଏପରି ଅନେକ କାଠ ଜମା ହୋଇ ଯିବାରୁ ଦିନ
 ସକାଳେ ସେ ରକ୍ଷ୍ୟମୂଳ ପର୍ବତ ନିକଟକୁ ଉଡ଼ିଗଲା । ବାକଗାବ
 ମେଘବର୍ଷକୁ ସାକ୍ଷାତ କରି କହିଲା—“ପେଶୁବଂଶକୁ ଧୂ-ସ
 କରିବାର ଯୋଜନା ପୂର୍ଣ୍ଣ ହୋଇଗଲା । ସମୁଦ୍ରେ
 ତୁମେମାନେ ସମସ୍ତେ ନିଜ ନିଜ ଅଞ୍ଚଳରେ ଖଣ୍ଡିଏ ରେଖା ବଜ୍ର
 କାଠି ଧରି ଦୁର୍ଗର ପ୍ରବେଶ ପଥ ନିକଟରେ ଜମା ହୋଇଯିବା
 କାଠ ଗଦାରେ ନିଆଁ ଲଗାଇ ଦିଅ । ଦୁର୍ଗ ଭିତରେ ଥିବା ସମସ୍ତ
 ଶତ୍ରୁ ନିଆଁ ଧାସରେ ଏବଂ ଧୂଆଁରେ ଶ୍ଵାସରୁଦ୍ଧ ହୋଇ ମରିଯିବେ ।
 ଆଉ ବିଳମ୍ବ କର ନାହିଁ ।

ମେଘବର୍ଷ ଆନନ୍ଦରେ ସ୍ଥିରଜୀବୀକୁ ଅଭିବାଦନ କରାଇ
 ପରୁରିଲା, ଆପଣଙ୍କର ସବୁ କୁଞ୍ଜଳ ତ ? ସୌଭାଗ୍ୟର କଥା
 ବହୁତ ଦିନ ପରେ ଆଜି ଆପଣଙ୍କର ଦର୍ଶନ ମିଳିଲା ।”

ସ୍ଥିରଜୀବୀ କହିଲା—“ବହ ! ବର୍ତ୍ତମାନ କଥାବାର୍ତ୍ତା କରିବା
 ପାଇଁ ସମୟ ନାହିଁ । ଯଦି କୌଣସି ଗୁପ୍ତଚର ମୋର ଏଠାକୁ
 ଆସିବା ଖବର ପେଟକରାଜକୁ ଦେଇ ଦିଏ ; ତେବେ ମୋର ଦୀର୍ଘ
 ଦିନର ଏତେ ପରିଶ୍ରମ ବୁଝା ହୋଇଯିବ । ଆମେ ଆହୁମଣ
 କରିବା ପୂର୍ବରୁ ଶତ୍ରୁ ହୁଏତ ଅନ୍ୟ ଜ୍ଞାନକୁ ଗୁଲିଯିବ ! ପେଶୁ
 କାମ ତୁରନ୍ତ କରିବା ଉଚିତ୍, ତାକୁ ବିଳମ୍ବ କରିବା ଅନିଷ୍ଟ କାରକ ।
 ଶତ୍ରୁକୁ ନ ଧୂ-ସ ହୋଇ ସାରିବା ପରେ ଶାନ୍ତିରେ ବସି କଥାବାର୍ତ୍ତା
 ହେବ ।

ବୁଝି କାକର ମୂଲ୍ୟବାନ ଉପଦେଶକୁ ମେଘବର୍ଷ ଆନନ୍ଦର
 ସହିତ ଗ୍ରହଣ କରିନେଲା । ସଙ୍ଗେ ସଙ୍ଗେ ସେ ନିଜର ଅଗଣିତ
 କାକ ବାହିନୀକୁ ଆଦେଶ ଦେଇ କହିଲା—“ଶୀଘ୍ର ନିଜ ନିଜର ଅଞ୍ଚଳରେ
 ଖଣ୍ଡିଏ ରେଖା କୁଳକ କାଠି ଧରି ପେଶୁ ଦୁର୍ଗ ନିକଟକୁ ଉଡ଼ିଗଲା ।
 ସ୍ଥିରଜୀବୀ ଆଗରେ ପଥ ଦେଖାଇବେ । ସେଠାରେ ପହଞ୍ଚି
 ଦୁର୍ଗର ଗୁଲିପଟରେ ଜମା ହୋଇଯିବା କାଠି ଗଦାରେ ନିଆଁ
 ଲଗାଇ ଦିଅ ।” ରାଜାକର ଆଦେଶ ପାଇ କାକବାହିନୀ ଚକ୍ର
 ହୋଇ ଉଠିଲେ । ସମସ୍ତେ ଖଣ୍ଡିଏ ରେଖା କୁଳମାନ କାଠିଧରି
 ଦୁର୍ଗ ଅଭିମୁଖେ ଉଡ଼ି ଗୁଲିଲେ । କାଠିଗଦାଗୁଡ଼ିକରେ ନିଆଁ
 ଲଗାଇ ଦେଲେ । ପ୍ରବଳ ବେଗରେ ଅଗି ଜଳି ଉଠିଲା ।
 ଦୁର୍ଗ ଭିତରେ ଥିବା ସମସ୍ତ ପେଶୁ ଧୂଆଁ ଓ ନିଆଁ ଧାସରେ ରୁହି
 ହୋଇ ମରିଗଲେ । କେହି ଗୋଟିଏ ମଧ୍ୟ ରକ୍ଷା ପାଇ ପାରିଲେ
 ନାହିଁ ।

ପେଶୁବଂଶ ଧୂ-ସ ପାଇ ସାରିବା ପରେ ସମସ୍ତେ ଆନନ୍ଦ
 ମନରେ ପୁଣି ସେହି ପୁରୁଣା ବରଗଛକୁ ଫେରି ଆସିଲେ ।
 ବିଜୟ ଉଲ୍ଲାସ ଉପଲକ୍ଷେ ଗୋଟିଏ ସଭା ଡ଼ାକାଗଲା । ବହୁ
 ପୁରସ୍କାରରେ ସ୍ଥିରଜୀବୀକୁ ସମ୍ମାନୀତ କରାଗଲା । ସର୍ବ ସମ୍ମତି
 ହେଲେ ତାଙ୍କୁ “ପେଟକରୁ ଧୂ-ସୀ —କାକ ଶିରୋମଣୀ” ଉପାଧି
 ଦିଆଗଲା ।



ରବି କାର୍ଯ୍ୟକ୍ରମରେ କୃଷୀର ସହଯୋଗ

ଶ୍ରୀ ଜଗନ୍ନାଥ ମଜ୍ଜିକ



କୃଷି ହେଉଛି ଓଡ଼ିଶାବାସୀଙ୍କ ଜୀବିକାର୍ଜନର ପ୍ରଧାନ ଉପାୟ । ଆମ ରାଜ୍ୟର ଶତକଡ଼ା ପ୍ରାୟ ୮୦ ଭାଗ ଲୋକ ଯତ୍ୟକ୍ଷ ଓ ପରୋକ୍ଷ ଭାବରେ କୃଷି ଉପରେ ନିର୍ଭର କରନ୍ତି । ଅର୍ଥନୈତିକ ଓ ବୈଶ୍ୱିକ ଦୃଷ୍ଟି କୋଣରୁ ବିଶ୍ୱରକ୍ଷଣ ଓ ଓଡ଼ିଶାର ଅଭିବୃଦ୍ଧି କୃଷି ଉପରେ ଅଧିକ ନିର୍ଭରଶୀଳ । କିନ୍ତୁ ବର୍ତ୍ତମାନ ମରୁଡ଼ି ଏବଂ ବାତ୍ୟା ପରୁଡ଼ି ପ୍ରାକୃତିକ ଦୁର୍ବିପାକ ଓଡ଼ିଶାର ପ୍ରଗତି ପଥରେ ଜମାଗତ ଭାବେ ପ୍ରତିବନ୍ଧକ ସୃଷ୍ଟି କରି ଆସିଛି । ଚଳିତବର୍ଷ ମୌସୁମୀ ବାୟୁର ଅନିଶ୍ଚିତ ଅବସ୍ଥା ଯୋଗୁଁ କେବଳ ଓଡ଼ିଶା କାର୍ଯ୍ୟକ୍ରମର ଉତ୍ତର ଦର୍ଶରେ ଖାଦ୍ୟ ଉତ୍ପାଦନର ସମ୍ଭାବନା ହ୍ରାସ ପାଇଛି । ଓଡ଼ିଶାରେ ଏବର୍ଷ ମୌସୁମୀ ବର୍ଷା ବିଳମ୍ବରେ ଆରମ୍ଭ ହୋଇ ପିକାକୁ ଓ ଆବଶ୍ୟକ ପରିମାଣର ବର୍ଷା ହୋଇ ନ ଥିବାରୁ ଖଣିଜ ଉତ୍ପାଦନ କେବଳ ୫୪ ଲକ୍ଷ ହେକଟର ଜମିରେ ଖଣିଜ ଉତ୍ପାଦନ ବୃଦ୍ଧିପାଇଥିଲା । ଆମର ଧାର୍ଯ୍ୟ ଲକ୍ଷ ଠାରୁ ଏହା ପ୍ରାୟ ୭ ଲକ୍ଷ ହେକଟର କମ । ପୂର୍ଣ୍ଣ ବୃଦ୍ଧିପାଇଥିବା ଉତ୍ପାଦନରେ କମିତା ଉତ୍ପାଦନ କିଛି କରାଯାଇ ପାରିଲା ନାହିଁ । ବର୍ଷା ଅଭାବରୁ ମରୁଡ଼ି ପଡ଼ିଲା । ରାଜ୍ୟର ମାତ୍ର ୮ ଲକ୍ଷ ହେକଟର ଜମିକୁ ବିଭିନ୍ନ ଉପାୟରେ ପାଣି ଯୋଗାଇ ଦିଆଗଲା ମଧ୍ୟ ଉତ୍ପାଦନ ଆମଦାନି ହାରାହାରି ୧୪ଲକ୍ଷ ଟନ କମିଗଲା ।

ଏ ବର୍ଷ ମରୁଡ଼ି ଯୋଗୁଁ ଦୁଇଟି ସମସ୍ୟା ଦେଖା ଦେଇଛି । ପ୍ରଥମଟି ଖଣିଜ ଉତ୍ପାଦନ ଆମଦାନି ହ୍ରାସ ପାଇଛି । ଦ୍ୱିତୀୟରେ ବର୍ଷା ଅଭାବ ଯୋଗୁଁ ରବି ଉତ୍ପାଦନ ପାଇଁ ବିଭିନ୍ନ ମାଧ୍ୟମରୁ ଆମେ ସେତିକି ପରିମାଣରେ ଜଳସେଚନ ସୁବିଧା ପାଇ ପାରି ଆଆଉ, ତା ମଧ୍ୟ ମିଳିବ ନାହିଁ । ମରୁଡ଼ି ଯୋଗୁଁ ଯେଉଁ ଉତ୍ପାଦନ ନଷ୍ଟ ହେଲା ତାହାର ଉତ୍ତରା କରି ନ ପାରିଲେ ଖାଦ୍ୟ ଅଭାବ ଆହୁରି ବ୍ୟାପକ ହୋଇ ପଡ଼ିବ । ତେଣୁ ସାମିତ କଳ ସଂପଦର ସବୁପ୍ରୟୋଗ କରି ବ୍ୟାପକ ଅଞ୍ଚଳରେ ରବି ଉତ୍ପାଦନ ଉତ୍ତରା ପାଇଁ ସରକାରୀ ପ୍ରଚେଷ୍ଟା ଅବ୍ୟାହତ ରହିଛି । ମାତ୍ର କେବଳ ସରକାରୀ କଳ ଏବଂ ପ୍ରଚେଷ୍ଟା ଦ୍ୱାରା ଏହା ସମ୍ଭବ ନୁହେଁ । ଶୁଷ୍କାମାନଙ୍କର ଉତ୍ତରା ଏବଂ ସହଯୋଗ ରବି କାର୍ଯ୍ୟକ୍ରମର ସଫଳତା ପାଇଁ ସର୍ବାଙ୍ଗୀ ବାଧିନୀ ।

ଗତବର୍ଷ ୨୪ ଲକ୍ଷ ହେକଟର ଜମିରେ ରବିଶୁଷ୍କ କରାଯାଇଥିଲା । ଚଳିତବର୍ଷ ୩୪ ଲକ୍ଷ ହେକଟର ଜମିରେ ରବି ଉତ୍ପାଦନ କରିବା ପାଇଁ ଲକ୍ଷ୍ୟ ଧାର୍ଯ୍ୟ କରାଯାଇଛି । ଆମର ଚେଷ୍ଟା ସାଫଳ

ହେଲେ ମରୁଡ଼ି ଜମିର ଉତ୍ପାଦନ ଉତ୍ତରାରେ ପୁରଣ ହୋଇ ପାରିବ ।

ଧାନ ଆମର ପ୍ରଧାନ ଉତ୍ପାଦନ । କିନ୍ତୁ ରହମ, ମାଣିଆ, ବୃଦ୍ଧାଭ ମୁଗ, ବିରି, ବୁଟ, ମଟର ଚିନାବାଦାନ କିମ୍ବା ରାଣି ତୁଳସୀରେ ଧାନ ଉତ୍ପାଦନ ପାଇଁ ଉପଯୋଗ ଅଧିକ ପରିମାଣରେ ପାଣି ଆବଶ୍ୟକ ହୁଏ । ତେଣୁ ଶୁଷ୍କାମାନେ ପାଣିର ସୁବିଧାକୁ ସୁଧି କି ଉତ୍ପାଦନ ସୁଖ କରିବେ ତାହା ନିଶ୍ଚୟ କରିବା ବିଧେୟ । ବିଶେଷ କରି ଭଠା କଳ-ସେଚନ ଯୋଜନା, ନଳକୂପ, ସେଚକୂପ କିମ୍ବା ଚାଡ଼ିଆ, ପୋଖରୀ ବା ଆଡ଼ିବନ୍ଧୁ ପାଣି ଉଠାଇ ରବିଶୁଷ୍କ କରାଯାଉଥିବା ଧାନ ଶୁଷ୍କ ପାଇଁ ଆଦୌ ଅଗ୍ରହୀ ହେବା ଉଚିତ ନୁହେଁ । କଳ-ଅଳ ପାଣି ଦରକାର କରୁଥିବା ରହମ, ତାଳି ଏବଂ ଚୈଳବାଟ ଉତ୍ପାଦନ ସୁଖ କରିବା ଶେଷପର । ସେହିଭଳି କଳସେଚନ ଅଞ୍ଚଳରେ ଶୁଷ୍କାମାନେ କେନାଗରୁ ପାଣି ମହାନଦୀର ସୁବିଧା ପାଇବି ବୋଲି ସବୁ ବିଶ୍ୱାସ କରନ୍ତେ ତାହା ଧାନ ଶୁଷ୍କ କରିବା ବିଷୟରେ ପରିଶ୍ରମକ ହେବ ନାହିଁ । କେବଳ ସହୀର ବା ଖାଇ ଜମିରେ ତାହା ଧାନ ଶୁଷ୍କ ସାମିତ ଉତ୍ତରାପାଣି ସୁବିଧା । ତୁଣି ଓ କେନାଗ ବିଭାଗର କର୍ମ-ସୁଧାରକ ସହାୟତାରେ ପ୍ରତି ଶୋଧ ପାଇଁ ଦେଖି ଉତ୍ପାଦନ କେତେ ଜମିରେ ଉତ୍ତରାପାଣି ଉତ୍ତରାପାଣି ସୁବିଧା ସମ୍ଭବପର ତାହା ନିଧାର୍ଯ୍ୟ କରାଯିବା ଦରକାର ।

ଅଣ କଳସେଚନ ଅଞ୍ଚଳର ଶୁଷ୍କାମାନେ ମାଟିର ବତରକୁ ଠିକ ସମୟରେ ଉପଯୋଗ କରିବା ଯେପରି ଦରକାର, କଳସେଚନ ଅଞ୍ଚଳର ଶୁଷ୍କାମାନେ କେନାଗା କିମ୍ବା ନିଶ୍ଚିତ କଳସେଚନ ବ୍ୟବସ୍ଥା କରିବା ସେହିଭଳି ଆବଶ୍ୟକ । ସୁଯୋଗ ଅନୁଯାୟୀ କେନାଗ ସୁବିଧାରେ ପର୍ଯ୍ୟାପ୍ତ ହେଲେ ପାଣି ଯୋଗାଇଲେ ଅଳ ପାଣିରେ କେନାଗ ଜମିରେ ଉତ୍ତରାପାଣି ସମ୍ଭବପର ହେବ । କୃଷି ଓ କଳସେଚନ ବିଭାଗ ସହିତ ଶୁଷ୍କାମାନଙ୍କର ସହଯୋଗ ଏଥିପାଇଁ ନିତ୍ୟ ଦରକାର । ଚଳିତ ଋତୁରେ ବୃହତ ଓ ମଧ୍ୟମ କଳ ସେଚନ ଯୋଜନା ସୁବିଧାକୁ ୨୫.୨୦ ଲକ୍ଷ ଏକର ପୂର୍ଣ୍ଣ ପାଣି କେନାଗ ମାଧ୍ୟମରେ ଯୋଗାଇ ଦିଆଯିବା ସଙ୍ଗେ ସଙ୍ଗେ ୪୭ ହକାର ହେକଟର ଜମିକୁ ୨ ହକାର କଳକୂପ ଏବଂ ୧୫୨୩ଟି ଭଠା କଳ-ସେଚନ ପ୍ରଦାନ କରିବାରେ ପାଣି ଯୋଗାଇ ଦିଆଯିବାର ବ୍ୟବସ୍ଥା କରାଯାଇଛି ।

ରାଜ୍ୟ ଉପାଦାନସେତନ ନିଗମ ଗ୍ରାମ ପକ୍ଷାନ୍ତର ଏବଂ ସେବା-
 ସମବାୟ ସମିତି ଗୁଡ଼ିକରେ ୨୭୦ରୁ ଉର୍ଦ୍ଧ୍ୱ ପାଣି ପମ୍ପ ଗୁଣାକୁ
 ଯୋଗାଇ ଦେବା ପାଇଁ ଗଠିତ ରହିଛି । ଗଢ଼ିଆ, ଯୋଗଗା, ଝରଣା,
 ଏବଂ ଛୋଟ ଛୋଟ ନଦୀ ବା ନାଳରୁ ପାଣି ଉଠାଇ ବିଭିନ୍ନ
 ଉର୍ଦ୍ଧ୍ୱ ପସର ଗୁଣ କରାଯାଇ ପାରେ ଏହି ପମ୍ପ ଗୁଡ଼ିକ ବିଶେଷ ସାହାଯ୍ୟ
 କରିବ । ଏହା ବ୍ୟତୀତ ବ୍ୟବସାୟିକ ବ୍ୟାଙ୍କ ଏବଂ ସମବାୟ ସମିତି
 ଜରିଆରେ ନଳକୂପ, ସେତକୂପ ଓ ଉଲେକକୂପ ପମ୍ପ ଉତ୍ପାଦି
 ବସାଇ ପାଣି ମହାଲକ୍ଷ୍ୟ ପାଇଁ ଉଚ୍ଚ ଯୋଗାଇ ଦିଆଯାଇଛି ।
 ଶୁଦ୍ଧଗୁଣା, କୃଷି ଶ୍ରମିକ ଏବଂ ଆଦିବାସୀମାନଙ୍କୁ ବିଶେଷ ଯୋଜନା
 କାର୍ଯ୍ୟକାରୀ ହେଉଥିବା ଅଞ୍ଚଳରେ ଏଥିପାଇଁ ଗିହାତି ଦେବାର ମଧ୍ୟ
 ବ୍ୟବସ୍ଥା ହୋଇଛି । ସେତକୂପ, ନଳକୂପ ଓ ବିଦ୍ୟୁତ୍ ଗୁଣିତ ପମ୍ପ
 କ୍ଷେତ୍ରରେ ଏହି ଗିହାତିର ପରିମାଣ ଶୁଦ୍ଧଗୁଣା ପାଇଁ ଶତକଡ଼ା
 ୨୫ ଉଚ୍ଚ ନାମମାତ୍ର ଗୁଣାକ ପାଇଁ ୩୩୩ ଗଣ ଏବଂ
 ଆଦିବାସୀମାନଙ୍କ ପାଇଁ ୫୦ ଗଣ ହେବ ବୋଲି ଧାର୍ଯ୍ୟ କରା
 ଯାଇଛି । ଗୁଣାମାନେ ଏହିସବୁ ସୁବିଧାର ଉପଯୋଗ କରିବା
 ଦରକାର । ଏଣ୍ଡୋଜର୍ଜିଟ କର୍ପୋରେସନ, ବିଭିନ୍ନ ବ୍ୟବସାୟିକ
 ଏବଂ ସମବାୟ ବ୍ୟାଙ୍କ ମଧ୍ୟରୁ କରାଯିବା ସେତକୂପ ଏବଂ ବିକୃତି
 ଗୁଣିତ ପମ୍ପ ଉତ୍ପାଦିର ବ୍ୟବସ୍ଥା ଶାସ୍ତ୍ର କାର୍ଯ୍ୟକାରୀ କରିବା ବିଧେୟ ।
 ତେବେ ଚଳିତ ବର୍ଷ ଉର୍ଦ୍ଧ୍ୱ ଉତ୍ତରେ ଗୁଣା ଯେପରି ଏ ଜନ ସେତନର
 ସୁବିଧା ଓ ସୁଯୋଗ ପାଇ ପାରିବେ ତାର ବ୍ୟବସ୍ଥା ଅତ୍ୟନ୍ତ ଗୁରୁତ୍ୱ-
 ପୂର୍ଣ୍ଣ ।

ଗ୍ରାମ ସ୍ତରରେ ଗୁଣାମାନଙ୍କୁ ଉଚ୍ଚତ ବିହନ ଯୋଗାଇ ଦେବା
 ପାଇଁ ବ୍ୟବସ୍ଥା କରାଯାଇଛି । କାରଣ ଉର୍ଦ୍ଧ୍ୱ ଗୁଣର ସଫଳତା
 ଠିକ୍ ସମୟରେ ଉଚ୍ଚତ ବିହନ ଯୋଗାଇ ଉପରେ ବିଶେଷ ନିର୍ଭର
 କରୁଛି । ଚଳିତ ଉର୍ଦ୍ଧ୍ୱ ଉତ୍ତରେ ଗୁଣାମାନଙ୍କୁ ୬ ହଜାର କୁଇଣ୍ଟାଲ
 ବିରି, ଏକ ହଜାର କୁଇଣ୍ଟାଲ ମଟର, ୧୦୦୦ ହଜ କୁଇଣ୍ଟାଲ ରୁଟ,
 ୧୦ ହଜାର କୁଇଣ୍ଟାଲ ଚିନାବାଦାମ, ୨ ଶହ କୁଇଣ୍ଟାଲ ଉଚ୍ଚତ ମଢା
 ୨୨ ହଜାର ୫ ଶହ କୁଇଣ୍ଟାଲ ମୁଗ, ୨ ହଜାର କୁଇଣ୍ଟାଲ ସୋରିଷ,
 ୧୧ ହଜାର କୁଇଣ୍ଟାଲ ତାଳୁଧ ଧାନ, ୨୫ ହଜାର କୁଇଣ୍ଟାଲ ଆଳୁ,
 ୫ ଶହ କୁଇଣ୍ଟାଲ ମାଣିଆ, ୪ ଶହ କୁଇଣ୍ଟାଲ କୁସୁମୀ, ୧୨୫ ହଜ
 କୁଇଣ୍ଟାଲ ରାଣି ଏବଂ ୧୦ ହଜାର କୁଇଣ୍ଟାଲ ଉଚ୍ଚତ ଗହମ ବିହନ
 ଯୋଗାଇ ଦେବା ପାଇଁ ବ୍ୟବସ୍ଥା କରାଯାଇଛି । ଗ୍ରାମ ସ୍ତରରେ
 ବିହନ ଯୋଗାଣ ମଧ୍ୟ ଆରମ୍ଭ ହେଉଣି ।

ଉର୍ଦ୍ଧ୍ୱ ଗୁଣକୁ ଅଧିକ ଉଚ୍ଚତନକ କରିବା ମାତ୍ରି ସମବାୟସାଧୀ
 ଉପଯୁକ୍ତ ପରିମାଣରେ ଶତ ପାର ପ୍ରୟୋଗ କରିବା ଏବଂ ଆବଶ୍ୟକୀୟ
 ପସର ସଂରକ୍ଷଣ ବ୍ୟବସ୍ଥା କ୍ରମେ କରିବା ଅତ୍ୟନ୍ତ ଗୁରୁତ୍ୱପୂର୍ଣ୍ଣ ।
 ସତ୍ୟେକ ଗୁଣା ଏଥି ପ୍ରତି ବିଶେଷ ଧ୍ୟାନ ଦେବେ ଅଧିକ ଉପାଦାନ
 ସମ୍ଭବପଦର ହେବ । ବିଶେଷ କରି ତଳସେତି ଅଞ୍ଚଳରେ ଅଧିକ
 ଉର୍ଦ୍ଧ୍ୱ ପସର ଉପାଦାନ କରିବା ନିମନ୍ତେ ଏହି ବ୍ୟବସ୍ଥା ଅପରିହାର୍ଯ୍ୟ ।
 ତେଣୁ ସବୁ ବିଷୟ ନିର୍ଦ୍ଦର କରୁଛି ଗୁଣାର ଆଗ୍ରହ ଓ ସହଯୋଗ
 ଉପରେ ।

ଚଳିତ ବର୍ଷ ସମବାୟ ସମିତି ଓ ଖୁଚୁରା ବିକ୍ରେତାମାନଙ୍କ
 ଜରିଆରେ ଗୁଣାକୁ ୩୬ ହଜାର ମେଟ୍ରିକ ଟନ ସହଯୋଗକାର
 (Nitrogen) ୧୭,୫୭୦ ମେଟ୍ରିକ ଟନ ପସପେଟ (P. O.)
 ଓ ୯,୦୨୫ ମେଟ୍ରିକ ଟନ ପୋଟାସ୍ (K.O.) ସାର ଯୋଗାଇ ଦେବା
 ପାଇଁ ଗଠିତ ଉଷା ଯାଇଛି । ବିହନ, ସାର, ପୋଟାସରା ଓ ସଧ
 ଏବଂ କୃଷି ଯନ୍ତ୍ରପାତି ପଦ୍ମୁତି ଗୁଣାମାନେ ଯେପରି ଉଚ୍ଚରେ ପାଇ
 ପାରିବେ ସେଥିପାଇଁ ମଧ୍ୟ ସୁବିଧା କରାଯାଇଛି । ଏହି ସବୁ
 ଉଚ୍ଚ ଗୁଣାମାନଙ୍କର ଆବଶ୍ୟକତା ଅନୁଯାୟୀ ସେମାନଙ୍କୁ ଯୋଗାଇ
 ଦିଆଯିବ ।

ଗିହାତି ଦରରେ କୃଷି ଯନ୍ତ୍ରପାତି ବିକ୍ରୀ କରିବା ପାଇଁ ଆଣ୍ଡୋ-
 ଇଣ୍ଡଷ୍ଟ୍ରି କରପୋରେସନ ଜରିଆରେ ବିକ୍ରୀ କେନ୍ଦ୍ରମାନ ଖୋଲି
 ଯାଇଛି । କିନ୍ତୁ ଏହି ବ୍ୟବସ୍ଥା କେବଳ ବ୍ୟବସ୍ଥାରେ ରହିଲେ ଗୁଣାର
 ସର ହେବନାହିଁ କିମ୍ବା ସରକାରଙ୍କର ଉଦ୍ଦେଶ୍ୟ ମଧ୍ୟ ସାଧିତ
 ହେବନାହିଁ । ତେଣୁ ସ୍ଥାନୀୟ ଗ୍ରାମ୍ୟ କୃଷି କର୍ମଶୂଳୀଙ୍କୁ (V.A.W.)
 ଗୁଣାମାନେ ସେମାନଙ୍କ ଗୁଣିତା କଣାଇ କୃଷିଯନ୍ତ୍ରପାତି ବିକ୍ରୀ
 ନିଅନ୍ତୁ ।

ଗୁଣା ପାଇଁ ସମୟ ଖୁବ୍ ମୂଲ୍ୟବାନ । ତେଣୁ କଥାରେ ଅଛି
 “ଗୁଣ ତର ତର ବଣିକ ମଠ” । ବେଳ ଗଢ଼ିଗଲେ କିମ୍ବା ପାଗ
 ଛାଡ଼ିଗଲେ ଗୁଣା ପୁଣିଥରେ ତାହା ଫେରି ପାଇବ ନାହିଁ ।
 ବିଶେଷ କରି ଅଣ ନଳସେତିତ ଅଞ୍ଚଳର ଗୁଣାମାନେ ମାଟିର ବତରକୁ
 ଉପଯୋଗ କରି ତାଲି ବା ତୈଳବାକ ପସଲଗୁଣ କଲବେଳେ ସମୟ-
 ପ୍ରତି ବିଶେଷ ଧ୍ୟାନ ଦେବା ଆବଶ୍ୟକ ।



II ଅନନ୍ୟ ନିର୍ମାତା II

ଉଲ୍ଲଖର ବୃହତ୍ତମ ଚର୍ଚ୍ଚ ଓଷ୍ଠ ମିନିଷ୍ଟର ବି ନିର୍ମାଣ ହେଉ-
 ଥିବାବେଳେ ଏହାର ସ୍ଥାପତି ସାର୍ ରେନ୍ କାର୍ଯ୍ୟର ଅଗ୍ରଗତି
 ପର୍ଯ୍ୟବେକ୍ଷଣ କରିବା ପାଇଁ ପଦଗୁରଣା କରୁଥିଲେ । ସେ ସତ୍ୟେକ
 ଶ୍ରମିକଙ୍କୁ ପ୍ରଶ୍ନ କରୁଥିଲେ, ‘ତୁମେ କ’ଣ କରୁଛ ?’ ଉତ୍ତର ମିଳୁଥିଲା
 ‘ମୁଁ କାଠ କାଟୁଛି’, ‘ମୁଁ ପଥର କାଟୁଛି’, ‘ମୁଁ ସୁଇଁ ପ୍ରସ୍ତୁତ କରୁଛି’ ।
 ଏପରି ବୁଲୁ ବୁଲୁ ଚର୍ଚ୍ଚେ ଯୁବକ ମିସା ଏକନିଧିଭାବେ କର୍ମରତ ଥିବାର
 ଦେଖି ସାର୍ ରେନ୍ ଗତାନୁଗତିକଭାବେ ତାକୁ ପଚାରିଲେ “କାକୁ
 ତୁମେ କ’ଣ କରୁଛ ?” ପ୍ରଶ୍ନକର୍ତ୍ତାଙ୍କ ଆଡ଼କୁ ନଅନାଇ ସେ କହିଲା,
 “ସାର୍, ମୁଁ ଓଷ୍ଠ ମିନିଷ୍ଟର ଏହି ଗଢ଼ୁଛି ।”

କାନପାଇଁ ଶସ୍ୟ ଯୋଜନା

ଡକ୍ଟର ଦାମୋଦର ରାଉତ
ରଚନା

ସୁତନା ଓ ସେକସନର୍ଟ, ବିଭର



ଆମ ଉତ୍ପାଦନରେ ସାଧାରଣତଃ ଲୋକେ ସୁଖିନାସପାଇଁ ସ୍ୱଚ୍ଛ ଜାମରେ ବ୍ୟସ୍ତ ରହନ୍ତି । ବର୍ଷର ଅନ୍ୟ ଯାଦାବତ ସେମାନେ ଅନୁଭବ କରନ୍ତି । ଆମର ସୁଖିନା ଅନୁଭବ ଆମେ ଶାନ୍ତ ଶସ୍ୟ ଉତ୍ପାଦନ କରିପାରୁ ନଥିବାରୁ ପୁରପଲରେ ଦୁଃଖ ଦାରିଦ୍ର୍ୟ ଓ ଦୁର୍ଭିକ୍ଷ ଦେଖାଦିଏ । ସରକାରୀ ହିସାବକୁ ନିଶ୍ଚିତ ଯେ ଆମ ଉତ୍ପାଦନ ଶକ୍ତିର ଅଭାବ ଲୋକ ଦାରିଦ୍ର୍ୟ ସାମାଜିକ-ତର୍କ ବାସ କରନ୍ତି । ଏମାନଙ୍କ ଦୁଇ ହାତକୁ କାମ ଯୋଗାଇ ଦେଲେ ସମୃଦ୍ଧି ପଥରେ ଆମେ ଯେ ଦୁଃଖ ଗତିରେ ଆମେ ଯାଉଛା ଏଥିରେ ସନ୍ଦେହ ନାହିଁ ।

ଆମର ସୁଖାଭିମାନଙ୍କୁ ଜାମପାଇଁ ଶସ୍ୟ ଯୋଗାଇ ଦେବା ନିମନ୍ତେ ପଞ୍ଚାବ, ହରିଆନା ଇତ୍ୟାଦି ବନକା ଉତ୍ପାଦନ ସଂଗ୍ରହକରି ଆଜକୁ ଦୁଇବର୍ଷକଳେ ଗ୍ରାମଗୋଷ୍ଠୀ ଓ ସମାଜ କଲ୍ୟାଣ ବିଭଗ ଆନୁକୂଲ୍ୟରେ ଯୋଜନାବଦ୍ଧକେ କାମ ଆରମ୍ଭ କରାଯାଇଅଛି । ଏହି “କାନପାଇଁ ଶସ୍ୟ ଯୋଜନା” ବାବଦରେ କେନ୍ଦ୍ର ସରକାର ସ୍ୱରାଜ ଓ ଗଢ଼ମ ଆକାରରେ ତାଙ୍କର ଅନୁଦାନ ଦେଇ ଅନୁମତି । ଆମରୁଦ୍ଧକୁ ନିଶ୍ଚିତ ଶସ୍ୟ ପରିମାଣକୁ ପ୍ରାୟ ୭୦ ଲକ୍ଷ ଗ୍ରାମ ଗୋଷ୍ଠୀ ଓ ସମାଜ କଲ୍ୟାଣ ବିଭଗ କରିଆରେ ବିନିଯୋଗ କରାଯାଇଛି । ୧୯୭୭-୭୮ ରେ ୨୩,୨୭୫ ମେଟ୍ରିକ ଟନ୍, ୧୯୭୮-୭୯ ରେ ୧,୦୩,୦୮୦ ମେଟ୍ରିକ ଟନ୍ ଓ ୧୯୭୯-୮୦ ନଭେମ୍ବର ପୁଣ୍ୟ ୧,୦୦,୨୦୦ ମେଟ୍ରିକ ଟନ୍ ଏତାଦିଦେ ବ୍ୟୟ ହୋଇଛି ।

ଗ୍ରାମଗୋଷ୍ଠୀ ଓ ସମାଜ କଲ୍ୟାଣ ବିଭଗ ତରଫରୁ ଏହି ଯୋଜନା ଅଧୀନରେ କେତେକ ଉତ୍ପାଦନ ମୁକ୍ତ କାର୍ଯ୍ୟ ତଥା ଉତ୍ପାଦନକେଶର ଓ ମରମତି ପାଇଁ ବ୍ୟୟକୁ ଗ୍ରହଣ କରାଯାଇଛି । କ୍ଷୁଦ୍ର ଜଳସେଚନ ଯୋଜନା, ଗ୍ରାମ ପଞ୍ଚାୟତ ଓ ପଞ୍ଚାୟତ ସମିତି ଉପା ନିର୍ମାଣ, କ୍ଷୁଦ୍ର ପୋଲ ନିର୍ମାଣ, ପାନୀୟ ଜଳ ନିମନ୍ତେ କୂପ ଖନନ ଏବଂ ପଞ୍ଚାୟତ ଗୃହ, ପ୍ରାଥମିକ ଓ ମଧ୍ୟମ-ଶିକ୍ଷା ବିଦ୍ୟାଳୟ ଗୃହ, ମହିଳା ସମିତି ଓ ସ୍ୱଚ୍ଛକର୍ମ-ସ ଗୃହ ନିର୍ମାଣ ତଥା ମରମତି ଏହାର ପରିସର ଅନ୍ତର୍ଭୁକ୍ତ ।

କୂଳ କରିଆରେ ଉପରୋକ୍ତ ଯୋଜନାମାନ କାର୍ଯ୍ୟକାରୀ କରାଯାଇଛି । କୌଣସି ଯୋଜନା କାର୍ଯ୍ୟକାରୀ କରିବା ପୂର୍ବରୁ ନିର୍ଦ୍ଧା ଓ ଖର୍ଚ୍ଚର ବିଶିଷ୍ଟ ହିସାବ କରାଯାଇ ସମ୍ପୂର୍ଣ୍ଣ ଅର୍ଥସତ ମାନଙ୍କର ଅନୁମୋଦନ ନିଆଯାଇଛି । ସ୍ୱତନ୍ତ୍ର ଯୋଜନା ବାବଦରେ ଅବକଳ କରାଯାଇଥିବା ମୋଟ ଖର୍ଚ୍ଚର ଶତକଡ଼ା ୬୦ ଲକ୍ଷ ବିନିଷ୍ଠ ଆକାରରେ ବିନିଯୋଗ କରାଯାଇଛି । ଅବଶିଷ୍ଟ ଶତକଡ଼ା ୪୦ ଲକ୍ଷ ମତୁରା ଆକାରରେ ବିଆଯାଇଛି । ମତୁରା ବାବଦରେ ଶ୍ରମିକମାନଙ୍କୁ ୩ ଲକ୍ଷ ଶସ୍ୟ ଆକାରରେ ଏବଂ ୧ ଲକ୍ଷ ଅର୍ଥ ଆକାରରେ

ଦିଆଯାଇଛି । ଯେଉଁ ଶ୍ରମିକମାନେ ଏହିବାବଦରେ କେବଳ ଶସ୍ୟ ନେବାକୁ ସ୍ୱାଧୀନ ସେମାନଙ୍କୁ ଶସ୍ୟ ଆକାରରେ ତାଙ୍କର ପ୍ରାପ୍ୟ ଦିଆଯାଇଛି । ଯଦି କୌଣସି କାର୍ଯ୍ୟ କେବଳ ମତୁରା ଆକାରରେ ସମ୍ପାଦନ କରାଯାଇପାରେ ସେହିପାରେ ସମ୍ପୂର୍ଣ୍ଣସଦରେ ଶସ୍ୟ ବିନିଯୋଗ କରାଯାଇଛି ।

ଉଚ୍ଚତ ସରକାରୀ ନିର୍ଦ୍ଦେଶ ଅନୁଯାୟୀ ଏହି ଯୋଜନାରେ ବିନିଯୋଗ କରାଯାଉଥିବା ଶାନ୍ତଶସ୍ୟ ଏବଂ ଅର୍ଥ ସର୍ବନିମ୍ନ ଶ୍ରମିକମାନଙ୍କର ଅର୍ଥର ଉଚ୍ଚତ ସଦାଶେ ପରିଷ୍ଟ । ଯେଉଁ ସଦାଶେ ଏହି ଯୋଜନା-କାର୍ଯ୍ୟକାରୀ କରିବା ପାଇଁ ଉପାଦାନମାନଙ୍କୁ ବାବଦିଆଯାଇ ଗ୍ରାମ୍ୟକମିଟି ମାଧ୍ୟମରେ ବାଣିଜ୍ୟାଗା କରିଦାଉ ବ୍ୟବସ୍ଥା କରାଯାଇଛି । ଏହିପରି ଉଚ୍ଚତ ଉଦ୍ଦେଶ୍ୟ ହେଉଛି ଯୋଜନାଟି ସର୍ବନିମ୍ନ ଖର୍ଚ୍ଚରେ ଗ୍ରାମଗୋଷ୍ଠୀମାନଙ୍କର ପରଯୋଗରେ ସମାପିତ ହୋଇ ପାରିବ ।

ଏହିଯୋଜନାର ସାମଗ୍ରୀ ପାଇଁ ପଞ୍ଚାୟତ ସମିତି ଏବଂ ଗ୍ରାମପଞ୍ଚାୟତ ସ୍ତରରେ ଦୁଇକୋଟି କାର୍ଯ୍ୟ ତରଫରୁ ନିମିତି ଗଠନ କରାଯାଇଛି । ପଞ୍ଚାୟତ ସମିତି ସ୍ତରରେ ପ୍ରତିଟି ନିମିତିରେ ସ୍ଥାନୀୟ ବିଧାନସଭା ସଦସ୍ୟଙ୍କୁ ସମସ୍ତ ଉପାଦାନଟି ଏବଂ ଅନ୍ୟାନ୍ୟ ମଧ୍ୟରେ ସମ୍ପୂର୍ଣ୍ଣ ଏସ୍. ଟି. ଓ., ବୁକ ଅର୍ଡର ତଥା ଚିନିକର୍ଣ୍ଣ ବେସରକାରୀ ବ୍ୟକ୍ତିଙ୍କୁ ସମ୍ପୂର୍ଣ୍ଣସ୍ୱରୂପେ କରାଯାଇଛି । ପଞ୍ଚାୟତ ସ୍ତରରେ ସମିତି ଗଠନ କରିବା ପାଇଁ ଏସ୍. ଟି. ଓ. କୁ ଶ୍ରମିତା ପ୍ରଦାନ କରାଯାଇଛି ଏବଂ ଯେଉଁଠି ସ୍ଥାନୀୟ ଉପାଦାନ ତଥା ସ୍ୱଚ୍ଛକର୍ମମାନଙ୍କୁ ସମ୍ପୂର୍ଣ୍ଣ ସ୍ୱରୂପେ କରାଯାଇଛି । ଏହିନିମିତି-ମାନ ପଞ୍ଚାୟତ ସମିତି ତଥା ଗ୍ରାମପଞ୍ଚାୟତ ସ୍ତରରେ ସେମାନଙ୍କର ତଦାରଖ କାର୍ଯ୍ୟ ପ୍ରସ୍ତୁତରୂପେ ସମ୍ପାଦନ କରାଯାଇଛି । ଉଚ୍ଚତର ଅର୍ଥସତରୁ ମୋଟ ଟିକା ଏବଂ ଉତ୍ପାଦନ ସ୍ତରରେ ମଧ୍ୟ ଅନୁରୂପ ନିମିତିମାନ ଗଠନ କରାଯାଇଛି ।

ଏହି ଯୋଜନାକୁ ସାମଗ୍ରୀ ମଣ୍ଡଳ କରିବା ପାଇଁ ସେକ୍ସାସେବା ଅନୁଷ୍ଠାନଗୁଡ଼ିକୁ ପ୍ରଯୋଗ କେବା ସଦାଶେ କେନ୍ଦ୍ର ସରକାର ନିର୍ଦ୍ଦେଶ ଦେଇଛନ୍ତି । ତଦନୁଯାୟୀ ସର୍ବୋଚ୍ଚ ସମିତି, କାର୍ଯ୍ୟ ସେବାସଂଘ, କେନ୍ଦ୍ର ସେବାସଂଘ, ସର୍ବୋଚ୍ଚ ବିଭିନ୍ନ ସମିତି, ଗ୍ରାମ ବିକାଶ ପାଳିକାସଭା ଓ ଅଭିଭାବକ ଉପାଦାନ ସେକ୍ସାସେବା ଅନୁଷ୍ଠାନ-ମାନଙ୍କ କରିଆରେ ଅମରତ୍ୟରେ ଏହିଯୋଜନା କାର୍ଯ୍ୟକାରୀ କରାଯାଇଛି । ଯୋଜନାର ଅଗ୍ରଗତି ସମ୍ପର୍କରେ କାର୍ଯ୍ୟକାରୀ ଟିକାପାତ୍ର ଏବଂ ଟି. ଟି. ଓ.ମାନଙ୍କଠାରୁ ମାସିକ ଓ ତ୍ରିମାସିକ ରିପୋର୍ଟମାନ ମରାଥିବା ସଙ୍ଗେ ସଙ୍ଗେ କେନ୍ଦ୍ରସରକାରଙ୍କୁ ଏ ସମ୍ପର୍କରେ ଅବହିତ କରାଯାଇଛି ।

ଏହି ଯୋଜନା ବାବଦରେ କେନ୍ଦ୍ରସରକାର ଯେଉଁ ଖାଦ୍ୟଶସ୍ୟ ଯୋଗାଇ ଥାନ୍ତି, ତାହା ଉତ୍ତମ ଖାଦ୍ୟ କର୍ମରେ ସମ୍ପୂର୍ଣ୍ଣ ଭାଗରେ ନିଶ୍ଚିତ । ଖାଦ୍ୟ କର୍ମରେ ସମ୍ପୂର୍ଣ୍ଣ ଭାଗରେ ଯୋଗାଣକୁ କିଲାରୁ ଓ ବୁକ ମହତ୍ତ୍ୱ ପର୍ଯ୍ୟନ୍ତ ଖାଦ୍ୟଶସ୍ୟ ଯଥାଶୀଘ୍ର ପହଞ୍ଚାଇ ଦେବା ସକାଶେ ଏତେକ ନିୟୁତ ଜରାଯାଇଛି ।

୩	ପାନାୟନ କୂପ	ସଂଖ୍ୟା	୧,୩୦୦
୪	ଗ୍ରାମପଞ୍ଚାୟତ ଗୃହ	ସଂଖ୍ୟା	୨୧
୫	ସ୍ୱଚ୍ଛତା	ସଂଖ୍ୟା	୩,୯୩୫
୬	ଶୁଣ ଦିବସ	ସଂଖ୍ୟା	୩୮୧,୫୮,୦୦୦

ବିଭିନ୍ନ ବର୍ଷମାନଙ୍କରେ ଏହିଯୋଜନା ମାଧ୍ୟମରେ ଉଲ୍ଲେଖନୀୟ ଅଗ୍ରଗତି ସାଧିତ ହୋଇଛି ଏବଂ ତହିଁର ଏକ ସଂକ୍ଷିପ୍ତ ବିବରଣୀ ନିମ୍ନରେ ଦିଆଗଲା :

କ୍ରମିକ ସଂଖ୍ୟା	କାର୍ଯ୍ୟର ନାମ	ପରିମାଣ	କାର୍ଯ୍ୟ ସମ୍ପାଦନ ବିବରଣୀ
୧	ପଞ୍ଚାୟତ ସମିତି ଓ ଜିଲ୍ଲାପତ୍ର ଗ୍ରାମ ପଞ୍ଚାୟତ ଗଠନ	୪୭,୭୨୧	
୨	ସ୍ୱଚ୍ଛତା ଦେବତା ପୁଷ୍ପାଣ୍ଡା	ସଂଖ୍ୟା ୩,୯୫୨	

ଏହି ଯୋଜନାର ସଫଳ ରୂପାୟନ ପାଇଁ ସମ୍ପୂର୍ଣ୍ଣ ବୁଦ୍ଧି, ସବିଚ୍ଚିନ୍ତନ ଏବଂ ଜିଲ୍ଲା ଉତ୍ତମ ଅଧିକାରୀମାନେ ଆବଶ୍ୟକ ତଦାରଖ କରୁଛନ୍ତି । ଏହାବ୍ୟତୀତ ବିଧାନସଭା ସଦସ୍ୟ, ମନ୍ତ୍ରୀ ତଥା ଅନ୍ୟାନ୍ୟ ଉଚ୍ଚପଦର ଅଧିକାରୀମାନେ ଅଧିକାଂଶ ସମୟରେ ଉଚ୍ଚ ଯୋଜନାର ଅଗ୍ରଗତି ସମ୍ପର୍କରେ ଅଧ୍ୟୟନ କରୁଛନ୍ତି । ଏହି ଯୋଜନା କାର୍ଯ୍ୟକାରୀ ହେବା ଦିନରୁ ଦାବୀ ଶୁଣିବାରୁ ଯେ କୌଣସି ଅର୍ଜନ କରିବାପାଇଁ ରକ୍ଷା ବାହାରକୁ ଯାଉଥିବା ଶୁଣିବା ମାନଙ୍କର ସଂଖ୍ୟା ଯଥେଷ୍ଟ ହ୍ରାସ ପାଇଛି । ଗ୍ରାମାଞ୍ଚଳରେ ନରନାରୀମାନେ ଏହି କାର୍ଯ୍ୟକ୍ରମରେ ଅଂଶଗ୍ରହଣ କରି ନିଜର ତଥା ସମାଜର ଆର୍ଥ-ନୀତିକ ପ୍ରଗତିକୁ ବାସ୍ତବରୂପ ଦେଖୁଛନ୍ତି ।



॥ ଲଞ୍ଜ ଖାସିଛି ॥

ଦିନେ ଉଚ୍ଚ କେଶବତପୁକୁ ଦେଖିବା ପାଇଁ ରାମକୃଷ୍ଣ ପରମହଂସଙ୍କର ଭାରି ଇଚ୍ଛା ହେଲା । ସେତେବେଳେ କେଶବବାବୁ ବ୍ରାହ୍ମ ଉତ୍ତମାନଙ୍କ ସଙ୍ଗରେ କସରୋପାଳ ସେନଙ୍କର ବେଲଗରିଆ ବର୍ଗରେ ଅବସ୍ଥାନ କରୁଥିଲେ । ତାଙ୍କୁ ଯେଉଁଠି ଯାଉଥିଲେ ସେଠାରେ ନେଇ ଗାଡ଼ିରେ ବେଲଗରିଆ ବର୍ଗରେ ଉପସ୍ଥିତ ହେଲେ । କେଶବବାବୁ ସେତେବେଳେ ବ୍ରାହ୍ମ ଉତ୍ତମାନଙ୍କ ସଙ୍ଗରେ ପୋଖରୀରେ ଗାଧୋଇବା ପାଇଁ ପ୍ରସ୍ତୁତ ହେଉଥିଲେ । ରାମକୃଷ୍ଣ ତାଙ୍କୁ ଦେଖାଇ କହିଲେ, “ଏହାର ମୁଖ ଖସିଅଛି ।” ଏହା ଶୁଣି ବ୍ରାହ୍ମ ଉତ୍ତମାନେ ହସି ଉଠିଲେ । କେଶବବାବୁ ସେମାନଙ୍କୁ କହିଲେ “ତୁମେମାନେ ହସ ନାହିଁ, ସେ ଯାହା କହିଲେ ତା’ର ଅର୍ଥ ଅଛି ।” ତାପରେ ରାମକୃଷ୍ଣ କହିଲେ, “କେଶବପୁରର ମୁଖ ଖସିବା ଯାଏ ପାଣିରେ ରହେ, କିନ୍ତୁ ମୁଖ ଖସିଗଲେ ପାଣିରେ ରହିପାରେ, ପତାରେ ମଧ୍ୟ ରହିପାରେ । ସେହିପରି ଉତ୍ତମାନଙ୍କୁ ଚିତ୍ତାକରି ଯାହାର ପବିତ୍ରତା ଦୂର ହୋଇଯାଇଛି, ସେ ସଚ୍ଚିଦାନନ୍ଦ-ସାଗରରେ ବୁଡ଼ି ରହିପାରେ, ପୁଣି ସଂସାରରେ ମଧ୍ୟ ରହିପାରେ ।”

॥ ଦୟାର ଦାଜ ॥

ବିଭୁର ଏବଂ ବୁଦ୍ଧି ନଥାଇ ମଣିଷ ଯଦି ସହାନୁଭୂତିଶୀଳ ହୁଏ ତାହା ଉତ୍ତମାନଙ୍କ ହୁଏ ନାହିଁ । ଜଣେ ଦୟାଳୁବ୍ୟକ୍ତି ଏକଦା ବନ୍ୟାଞ୍ଚଳରେ ଭ୍ରମଣ କରିବା ସମୟରେ ନଦୀକୂଳରେ ମାଛଟିଏ ଛଟପଟ ହେଉଥିବାର ଦେଖିଲେ । ଶୀତୁଆ ପାଣି ଓ ପବନର ପ୍ରକୋପରୁ ମାଛଟିକୁ ରକ୍ଷା କରିବା ପାଇଁ ସେ ନିଜ ହାତରେ ଛୋଟ କମଳଟିଏ ଧରି ମାଛକୁ ଗୁପ୍ତ ରଖିଲେ । ତଥାପି ମାଛଟି ଛଟପଟ ହେଉଥିବାର ଅନୁଭବ କରି ତାକୁ ଉତ୍ତମା ଯୋଗାଇବା ପାଇଁ ତା’ ମୁହଁରେ କର୍ପିରୁମରୁ ଢାଳିଲେ । କର୍ପି ଏନିତି ଶରମ ଥିଲା ଯେ ତତ୍କ୍ଷଣାତ ମାଛର ପଛକୁ ପାଦି ପଡ଼ିଲା ।

॥ ତଥାପି ସମସ୍ତ ଅଛି ॥

ଅପରେ ପ୍ରସିଦ୍ଧ ଇଂରେଜ ମନୀଷୀ ଡକ୍ଟର କନସନଙ୍କୁ ଜଣେ ବ୍ୟକ୍ତି କହିଲେ, “ସମସ୍ତାଭାବ ଯୋଗୁଁ ମୁଁ ଉତ୍ତମାନଙ୍କ ନାମ ସ୍ମରଣ କରି ପାରୁ ନାହିଁ । ସକାଳୁ ମଧ୍ୟରାତ୍ରୀଯାଏଁ ଯେତେ ଚେଷ୍ଟା କଲେ ମଧ୍ୟ ମୁହୂର୍ତ୍ତଟିଏ ଉଦ୍ଧର ହେଉନାହିଁ ।” ଡକ୍ଟର କନସନ୍ ପ୍ରଶ୍ନ କଲେ, “ଯେଉଁ ପୃଥିବୀର ଦୁର୍ଲଭତା-ଶୀଳ କଳାକୃତ ଏବଂ ଅବଶିଷ୍ଟା-ଶରେ ପାହାଡ଼, ପର୍ବତ, ମରୁ, ତୁଷାର, ଗୁଳୁରତା ଇତ୍ୟାଦି ରହିଛି ସେଥିରେ କୋଟି କୋଟି ଲୋକ ରହିବା ପାଇଁ ସ୍ଥାନ ପାଇଛନ୍ତି କିପରି ?” ପ୍ରଶ୍ନକର୍ତ୍ତା କହିଲେ, “ସଂଗ୍ରାମକରି ମଣିଷ ବାସସ୍ଥାନ ପାଇଛି ।” କନସନ୍ କହିଲେ, “ସେହିପରି ଉଦ୍ୟମ କଲେ ଉତ୍ତମାନଙ୍କୁ ପାର୍ଥନା କରିବା ପାଇଁ ତମେ ମଧ୍ୟ ଚିଛି ମୁହୂର୍ତ୍ତ ବଞ୍ଚାଇ ପାରିବ ।”

ମରୁଡ଼ି ସମୟରେ ଗୋଖାଦ୍ୟ ସମସ୍ୟା

ଡକ୍ଟର ବଂଶୀଧର ଜେଠୀ

କନ୍ୟା, ବାଳ୍ୟା ଓ ମରୁଡ଼ି ଓଡ଼ିଶା ବାସୀଙ୍କର ଚିର ସହଚର । ଏହି ଦୈନିକ ଦୁର୍ବିପାକ ଯୋଗୁଁ କେତେକ ଯେ ମନୁଷ୍ୟମାନେ ଦୁଃଖକଷ୍ଟ ସହ୍ୟ କରନ୍ତି, ତା ନହେଁ ମନୁ-ଞ୍ଚର ଯାଣାମାନେ ମଧ୍ୟ ଏହି କଷ୍ଟ ଅନୁଭବ କରନ୍ତି । ବୃଷ୍ଟି ସହ ଗୋପାଳନ ଓତସ୍ରୋତ ଉଦ୍ଦେ ଇଡ଼ିତ ଥିବାରୁ ମରୁଡ଼ି ସମୟରେ ଗୋଖାଦ୍ୟ ବିଶେଷତଃ ନଡ଼ା, କୁଟା ଓ ଘାସ ପ୍ରଭୃତିର ଅଭାବ ପରିଲକ୍ଷିତ ହୋଇଥାଏ । ଏହି ନଡ଼ା, କୁଟା ବା ଘାସ ଗୋରୁ ମଝିଣି ପ୍ରଭୃତି ଗୁରୁପାକିତ ପଶୁଙ୍କର ଆବଶ୍ୟକ ହେଉଥିବା ଖାଦ୍ୟର ଶତକଡ଼ା ୬୦ରୁ ୮୦ ଭାଗ ପୁରଣ କରିଥାଏ । ଆମ ଉତ୍ତ୍ୟରେ ବର୍ଷା କମ୍ ହେବାରୁ ତଳିର ବର୍ଷ ମରୁଡ଼ି ପରିସ୍ଥିତିର ଉଦ୍ଭବ ହୋଇଛି ଓ ଧାନ, ସହମ, ମାଣ୍ଡିଆ ଆଦି ଶସ୍ୟ ଅମଳରେ ପ୍ରଭୁତ ବାଧା ସୃଷ୍ଟି ହୋଇଛି ।

ମରୁଡ଼ି ସମୟରେ ପଶୁସଂପଦକୁ ଖାଦ୍ୟ ଯୋଗାଇବାରେ ଅତୁଚ୍ଛିଧା ହୋଇଥାଏ । କାରଣ ଧାନ, ଗହମ, ମାଣ୍ଡିଆ ପ୍ରଭୃତି ମନୁଷ୍ୟ ଉପଯୋଗୀ ଖାଦ୍ୟ ଗୋଟିଏ ଅଞ୍ଚଳରୁ ଅନ୍ୟ ଗୋଟିଏ ଅଞ୍ଚଳକୁ ବୋହି ନିଆଯାଇପାରେ, ମାତ୍ର କୁଟା, ନଡ଼ା ଓ କୂଡ଼ା ପ୍ରଭୃତି ଗୋଖାଦ୍ୟ ଗୋଟିଏ ସ୍ଥାନରୁ ଅନ୍ୟସ୍ଥାନକୁ ସ୍ଥାନାନ୍ତରିତ କରିବା ବ୍ୟବସାୟେଷ ତଥା ଅତୁଚ୍ଛିଧାକରଣ । ଶିଳ୍ପ ଉତ୍ପାଦନ ଅବ୍ୟାହତ ରଖିବା ତଥା ଗୁଣ କାର୍ଯ୍ୟରେ ଉପଯୋଗ ପାଇଁ ପଶୁ ମାନଙ୍କୁ ଖାଦ୍ୟ ଖାଇବାକୁ ଦେବା ଏକ ଅତ୍ୟାବଶ୍ୟକ କାର୍ଯ୍ୟ । ଆମ ଉତ୍ତ୍ୟର କେତେକ ଅଞ୍ଚଳରେ କଳାପେଟନର ପ୍ରସିଦ୍ଧା ଥିବା ଦୁଷ୍ଟିରୁ ସେହି ଅଞ୍ଚଳମାନଙ୍କରେ ଧାନ ଓ ରବି ଫସଲ ପ୍ରଭୃତି ଉତ୍ପାଦିତ ହୋଇଥାଏ । ଏହି ଧାନ ଓ ରବି ଫସଲରୁ ମିଳୁଥିବା ଉପକାତ ପଦାର୍ଥ ଓ ମରୁଡ଼ି ଅଞ୍ଚଳରେ ଗୁଣ ହେଉଥିବା ମରୁଡ଼ି ସହଣୀ ପଳିପଳିବାର ଉପକାତ ପଦାର୍ଥରେ କାର୍ଯ୍ୟକୃତ ମିଶାଇ, ପଶୁମାନଙ୍କ ପାଇଁ ଏକ ଉପାଦେୟ ଖାଦ୍ୟ ପ୍ରସ୍ତୁତ କରାଯାଇପାରେ । ଗୋରୁ, ମଝିଣି, କେଟି ଓ ମେଣ୍ଟାଙ୍କ ସକାଶେ କେତେକ ଗଛର ପତ୍ର ଓ ଚିଡ଼ିଆ ଖାଦ୍ୟରୂପେ ବ୍ୟବହାର ମଧ୍ୟ କରାଯାଇପାରେ । ଏହି ପ୍ରକାର ପରୀକ୍ଷା ଅନ୍ୟତମରେ କରାଯାଇଛି । ତେଣୁ ଚଳିତ ବର୍ଷର ମରୁଡ଼ି ସମୟରେ ଏହି ପ୍ରକାର ପରୀକ୍ଷା ଆମ ଉତ୍ତ୍ୟରେ କରାଯିବାରେ ଲାଗିଣି ଅତୁଚ୍ଛିଧା ନାହିଁ ।

ବୁଦ୍ଧି ପାଇଥାଏ । ଶରୀର-ଉତ୍ତମ ଖାଦ୍ୟରୂପେ ଏଥିରେ ୧ ଭାଗ ଯୁଗିଆ ଓ ୧୦ ଭାଗ କାଣ୍ଡିଗୁଡ଼ି ମିଶାଇ, ଖାଇବାକୁ ଦିଆଯାଇପାରେ । ସବୁଜ ଅବସ୍ଥାରେ ଏହାକୁ ନିର୍ଜଳରେ ଗୋଖାଦ୍ୟ ରୂପେ ଦିଆଯାଇ- ଥାଏ । ଏହି ଗଛରେ ଫୁଲ ଅପିବା ପୂର୍ବରୁ ଏହାକୁ କାଟିଆଣି ପାତ ବା ଖଣି ପକାଇ ସାଇତା ଯାଇପାରେ ।

(ଖ) ଗଛର ପତ୍ର ଓ ଲତା :-

ମରୁଡ଼ି ସମୟରେ ଗଛର ପତ୍ର ଓ ଲତା, ଦଳ ଓ ଅନାବନା ଘାସ ପ୍ରଭୃତିକୁ ଗୋଖାଦ୍ୟ ରୂପେ ମଧ୍ୟ ବ୍ୟବହାର କରାଯାଇ ପାରିବ ।

କେତେକ ପଛର ପତ୍ରକୁ ଅମେ କେଟି ଓ ମେଣ୍ଟା ପ୍ରଭୃତିକୁ ଖାଇବାକୁ ଦେଇଥାନ୍ତି ଓ ଆଉ କେତେକ ଗଛର ପତ୍ରକୁ ଅମେ ଗୋରୁ ଓ ମଝିଣି ପ୍ରଭୃତିକୁ ମୋଟା ଖାଦ୍ୟରୂପେ ଖାଇବାକୁ ଦେଇ- ଥାନ୍ତି । ବିଭିନ୍ନ ପ୍ରକାର ଗଛର ପତ୍ରରେ ଭିନ୍ନ ଭିନ୍ନ ଖାଦ୍ୟପ- ଯୋଗୀ ଗୁଣ ରହିଛି । ସାଧାରଣତଃ ସବୁ ପତ୍ରର ମରମ ବା କର୍ମକ ପତ୍ରରେ ତଳୁ ଅ-ଶ କମ୍‌ଥାଏ ଏବଂ ଘୋଟିରୁ ଅ-ଶ ଅଧିକ ଥାଏ । ମାତ୍ର ଗଛର ପତ୍ର ପାକକ ହୋଇଥିଲେ, ଏଥିରେ ତଳୁ ଅ-ଶ ଅଧିକ ଥାଏ । ଶିଳ୍ପ ଘୋଟିରୁ ଅ-ଶ ଅପେକ୍ଷାକୃତ କମ୍ ଥାଏ । ଆହୁରି ମଧ୍ୟ ଗଛର ପତ୍ରରେ ଖାଇପାରନ୍ ବା ତୁଳ୍ୟ-ଶ ପ୍ରଭୃତ ପରିମାଣରେ ଥାଏ ମାତ୍ର ଫସ୍‌ଫରସ୍ ଅ-ଶ କମ୍‌ଥାଏ । ପତ୍ରରେ ଚାମିନ୍ ଏସିଡ୍ ମାନକ ଏକପ୍ରକାର ଏସିଡ୍ ଥିବାରୁ ପଶୁମାନେ ପତ୍ରକୁ ଉଚ୍ଚତରରେ ହବନ୍ କରିପାରନ୍ତି ନାହିଁ ।

ଅଶୁକ୍ଥ, ବାରିଶ, ଆମ, ବର, ତୁଡ଼, ଉକନା, ନିର, ଚିମିରି, ଖଇର, ଶିଶୁ, ଅଜନ, କାମ୍, ଦେଇ, କୁଡ଼ମ, ସୁକୁଣା, ତେଲୁଡ଼ି, ପିରିଶ ପ୍ରଭୃତି ଗଛର ପତ୍ରକୁ ପଶୁଖାଦ୍ୟରୂପେ ଦିଆଯାଇପାରେ । ଏହାକୁ କଞ୍ଚା ବା ଅଳ୍ପ ଶୁଖାଇ ଦିଆଯାଇଥାଏ ।

କୁବାବୁଲ, ବକୁରୀ, କୋରୀ, ଖକୁଡ଼ି, ଅଗଣି ପ୍ରଭୃତି ଗଛର ପତ୍ରକୁ ମଧ୍ୟ ପଶୁଖାଦ୍ୟରୂପେ ବ୍ୟବହାର କରାଯାଇପାରେ ।

(ଗ) କୁଟା ବା ନଡ଼ା ଓ ଅନ୍ୟାନ୍ୟ ଶସ୍ୟର ଉପକାତ ପଦାର୍ଥ

ଯେଉଁ ମରୁଡ଼ି ଅଞ୍ଚଳରେ ଧାନ ବା ଅନ୍ୟାନ୍ୟ ଶସ୍ୟର ଶସ୍ୟର ଅଳ୍ପ ବର୍ତ୍ତିବାପରେ ମିଳିଯାଇଥିବ, ସେହି ଅଞ୍ଚଳରେ ଏହାକୁ ଗୋ- ଖାଦ୍ୟରୂପେ ବ୍ୟବହାର କରାଯାଇପାରିବ । ଗତବର୍ଷରୁ ଥିବା ନଡ଼ା ବା ପାକକୁ ମଧ୍ୟ ଏବର୍ଷ ଗୋରୁଗାଈଙ୍କୁ ଖାଇବାକୁ

(କ) ମରୁଡ଼ି ସହଣୀ ଭାବିବ :-

(୧) ତଣ୍ଡି (Munj) :- ଏହା ଏକପ୍ରକାର ବଣୁଆ ଭାବିବ ଓ ଉତ୍ତ୍ୟର ବହୁ ଅଞ୍ଚଳରେ ଦେଖାଯାଏ । ଘର ଛପର ପାଇଁ ଏହା କେତେକ ଅଞ୍ଚଳରେ ବ୍ୟବହୃତ ହୁଏ ଓ ବହୁଭେଳ ଏହାକୁ କାଳେଣୀରୂପେ ବ୍ୟବହାର କରନ୍ତି । ଏହି ଗଛରେ କାଣ୍ଡିଗୁଡ଼ି ମିଶାଇ ପଶୁଖାଦ୍ୟରୂପେ ବ୍ୟବହାର କଲେ, ଏହାର ଉପାଦେୟତା

ଦିଆଯାଇପାରିବ । ଏହି ପାକ ବା ନଡ଼ାକୁ ଛୋଟ ଛୋଟ କରି କାଟି ଏଥିରେ ୧ ଗ୍ରାମ ଯୁରିଆ ଓ ୧ ଗ୍ରାମ କାର୍ବିଗୁଡ଼ ସହ ୦.୫ ଗ୍ରାମ ଧାତବ ମିଶ୍ରଣ ଓ ୧ ଗ୍ରାମ ଲୁଣ ମିଶାଇ ଖାଇବାକୁ ଦିଆଯାଇପାରେ । ସେହିପରି ଭବରେ ଆଖୁ ଖଦଡ଼ାକୁ ମଧ୍ୟ ଗୋରୁ ମଇଁଷିକୁ ଖାଇବାକୁ ଦିଆଯାଇପାରେ । ଗୋଖାଦ୍ୟରେ କୁଣ୍ଡା ଅ-ଶ୍ଵ ଅଧିକ ପରିମାଣରେ ଦିଆଗଲେ, କୁଟା ବା ନଡ଼ା ମଧ୍ୟ କମାଇ ଦିଆଯାଇପାରେ ।

ଏହାଛଡ଼ା ମହୁରଖଦଡ଼ା, ଶାଳମଞ୍ଜି ପିଡ଼ିଆ, ନିମମଞ୍ଜି ପିଡ଼ିଆ, ମଦରଜାପର ଖଦଡ଼ା, ପୋଖରୀବଜ, ଆମଟାକୁଆ, କାମୁକୋଳିମଞ୍ଜି, ତେଲୁକିମଞ୍ଜି, ବିଲଗୁଣ୍ଡାମଞ୍ଜି ଓ ମହୁରଫୁଲ ସବୁଟି ମଧ୍ୟ ଗୋରୁଗାଈକୁ ଖାଇବାକୁ ଦିଆଯାଇପାରେ ।

ଆମଟାକୁଆ :-ଏଥିରୁ କୋଇଲିକୁ ଛଡ଼ାଇ ତାକୁ ଅଧଭାଗ ପର୍ଯ୍ୟନ୍ତ ଗରମ ପାଣିରେ ପକାଇବାକୁ ହେବ । ତାପରେ ତାକୁ ଉତ୍ତରେ ଶୁଖାଇ ତେକିରେ କୁଟି କୁଣ୍ଡା ସାଙ୍ଗରେ ମିଶାଇ ଖାଇବାକୁ ଦିଆଯାଇପାରେ । ଗୋଟିଏ ସାଧାରଣ ଓଜନର ଗୋରୁକୁ ଦୈନିକ ୧ କିଲୋ ଓଜନର ଆମ କୋଇଲି ଗୁଣ୍ଡ କୁଣ୍ଡାରେ ମିଶାଇ ଦିଆଯାଇପାରେ । ଏହା ମକା ପରିବର୍ତ୍ତେ ବ୍ୟବହାର କରାଯାଇପାରେ ।

କାମୁକୋଳିମଞ୍ଜି :-ଗୋରୁଙ୍କ ପାଇଁ ଏହା ଗୋଟିଏ ଉପାଦେୟ ଖାଦ୍ୟ । ଏହାକୁ ଶିଖାଇ, ପାଣିରେ ଧୋଇ, ଖରରେ ଶୁଖାଇ ଭଲଭାବରେ ଗୁଣ୍ଡକରି ଗୋରୁକୁ ଖାଇବାକୁ ଦିଆଯାଇପାରେ । ଗୋଟିଏ ଗାଈ ବା ବଳଦକୁ ଏଥିରୁ ୧ କିଲୋ, କୁଣ୍ଡାସହ ମିଶାଇ ଦିଆଯାଇପାରେ ।

ତେଲୁକିମଞ୍ଜି :-ଏହା ଏକ ଉପାଦେୟ ଖାଦ୍ୟ । ବହୁ ପରିମାଣରେ ତେଲୁକିମଞ୍ଜି ମିଳୁଥିବା ସମୟରେ ଏହାକୁ ସ-ଗୁହକରି, ଖରରେ ଶୁଖାଇ, ଗୁଣ୍ଡକରି ଗୋରୁକୁ ଖାଇବାକୁ ଦିଆଯାଏ । ମଞ୍ଜିଗୁଣ୍ଡକୁ ଗଟିରେ ପାଣିରେ ଭିଜାଇ କୁଣ୍ଡାସହ ଗଢ଼ି ଦେଲେ ଭଲ । ଏକକିଲୋ ମିଶ୍ରିତ ଦାନାରେ ଏଥିରୁ ୧ କିଲୋ ଦିଆଯାଏ ।

ବିଲଗୁଣ୍ଡାମଞ୍ଜି :-ଏହାକୁ ଗୁଣ୍ଡକରି ପିଡ଼ିଆ ସଙ୍ଗେ ମିଶାଇ ଗୋରୁକୁ ଖାଇବାକୁ ଦିଆଯାଇପାରେ । କୋଡ଼ଅ, ବିରି, କୁଟ ବଦଳରେ ବ୍ୟବହାର କରାଯାଇଥାଏ ।

ମହୁରଫୁଲ :-ବସସ ଗୋରୁକୁ ଏକକିଲୋ ଲେଖାଏଁ ଖାଇବାକୁ ଦେଲେ ଅଧକିଲୋ ମିଶ୍ରିତ ଦାନା ଦେବାକୁ ପଡ଼େନାହିଁ, ଏହାପରେ ଗାଈଙ୍କର ଦୁର୍ଗନ୍ଧଦେବା ଶକ୍ତି କମିଯାଏ ନାହିଁ ।

ମଗୁଡ଼ି ସମୟରେ ଗୋଖାଦ୍ୟର କେତୋଟି ଦୈନିକ ନିର୍ଦ୍ଦେଶ :-

(କ) ୧୫୦ କେ : ଡିଗୁ ୩୦ କେ : ଡି ଓଜନର ଅଣ ଉପାଦାନ-
କ୍ଷମ ଗାଈ ଓ ବଳଦଙ୍କ ପାଇଁ

(୧) କୁଟା, ନଡ଼ା ବା ଆଖୁଖଦଡ଼ା	.. ୨ କେ. ଡି.
କାର୍ବିଗୁଡ଼	.. ୦.୪ କେ. ଡି.
ଆଖୁ ଅଗକଟା	.. ୮ କେ. ଡି.
ଯୁରିଆ	.. ୨୨ ଗ୍ରାମ
ଲୁଣ	.. ୩୦ ଗ୍ରାମ
ବିଶୋଧିତ ହାଡ଼ଗୁଣ୍ଡ	.. ୨୦ ଗ୍ରାମ
ଅତ୍ୟାବଶ୍ୟକ ଧାତବ ମିଶ୍ରଣ	.. ୦.୫ ଗ୍ରାମ

(ସପ୍ତାହରେ ଦୁଇଥର)

(୨) ଆଖୁ ଖଦଡ଼ା ବା ନଡ଼ା

.. ୩ କେ. ଡି.	
କାର୍ବିଗୁଡ଼	.. ୦.୫ କେ. ଡି.
ଯୁରିଆ	.. ୨୫ ଗ୍ରାମ
ଲୁଣ	.. ୩୦ ଗ୍ରାମ
ଧାତବ ମିଶ୍ରଣ	.. ୫୦ ଗ୍ରାମ
ଭିଟାମିନ 'ଏ'	.. ୮୦୦୦ ଆଇ.ୟୁ.

(ଖ) ଉପାଦାନ କ୍ଷମ ଗାଈ ବା ବଳଦ (୧୬୦ରୁ ୩୦୦ କେ. ଡି. ଓଜନର)

ଆଖୁ ଖଦଡ଼ା ବା ନଡ଼ା	.. ୪ କେ. ଡି.
କାର୍ବିଗୁଡ଼	.. ୮୦୦ ଗ୍ରାମ
କଟା ଆଖୁ ଅଗ	.. ୨ କେ. ଡି.
ଯୁରିଆ	.. ୨୨ ଗ୍ରାମ
ବିଶୋଧିତ ହାଡ଼ଗୁଣ୍ଡ	.. ୨୦ ଗ୍ରାମ
ଅତ୍ୟାବଶ୍ୟକ ଧାତବ ମିଶ୍ରଣ	.. ୦.୫ ଗ୍ରାମ

(ଗ) ବର୍ଦ୍ଧିଷ୍ଣୁ ପଶୁଙ୍କ ପାଇଁ ଦୈନିକ ଖାଦ୍ୟ ନିର୍ଦ୍ଦେଶ :-

(କ) ନଡ଼ା ବା ଆଖୁଖଦଡ଼ା

.. ୨ କେ. ଡି.	
କାର୍ବିଗୁଡ଼	.. ୦.୮ କେ. ଡି.
କଟା ଆଖୁଅଗ	.. ୩ କେ. ଡି.
ଯୁରିଆ	.. ୩୫ରୁ ୪୦ ଗ୍ରାମ
ଲୁଣ	.. ୨୦ ଗ୍ରାମ
ବିଶୋଧିତ ହାଡ଼ଗୁଣ୍ଡ	.. ୨୦ ଗ୍ରାମ
ଅତ୍ୟାବଶ୍ୟକ ଧାତବ ମିଶ୍ରଣ	.. ୦.୫ ଗ୍ରାମ

(ସପ୍ତାହରେ ଦୁଇଥର)

(ଖ) ନଡ଼ା ବା ଆଖୁ ଖଦଡ଼ା

.. ୩ କେ. ଡି.	
କାର୍ବିଗୁଡ଼	.. ୦.୮୦ କେ. ଡି.
ଯୁରିଆ	.. ୩୫ରୁ ୪୦ ଗ୍ରାମ
ଲୁଣ	.. ୨୦ ଗ୍ରାମ
ଧାତବମିଶ୍ରଣ	.. ୨୫ ଗ୍ରାମ
ଭିଟାମିନ 'କ'	.. ୮୦୦୦ ଆଇ.ୟୁ.

ଖାଦ୍ୟପ୍ରସ୍ତୁତି ପ୍ରଣାଳୀ :-ଆଖୁ ଖଦଡ଼ା ବା ନଡ଼ାକୁ ଛୋଟ ଛୋଟ କରି କାଟି ଦିଆଯାଏ ଓ ତଳେ ୧୦ରୁ ୧୫ ସେ. ମି. ବହଳରେ ବିଛାଇ ଦିଆଯାଏ । ଯୁରିଆ ଓ କାର୍ବିଗୁଡ଼ ମିଶ୍ରଣକୁ ତା'ଉପରେ ସମାନ ଭାବରେ ଛିଞ୍ଚି ଦିଆଯାଏ । ୧୦୦ କେ.ଡି. ନଡ଼ାରେ ୧ କେ. ଡି. ଯୁରିଆ ଓ ୧୦ କେ. ଡି. କାର୍ବିଗୁଡ଼ ଦିଆଯାଏ । ତପରେ ଏଥିରେ ଲୁଣ, ଧାତବ ମିଶ୍ରଣ ଓ ଭିଟାମିନ 'କ' ଦିଆଯାଇ ହାତରେ ଗୋଲେଇ ଦିଆଯାଏ । ଗୋରୁ ମଇଁଷି ଏହି ଖାଦ୍ୟକୁ ଭଲଭାବରେ ଖାଇଥାନ୍ତି । ଏହି ଖାଦ୍ୟ ଅଳ୍ପ ଖର୍ଚ୍ଚ ସାପେକ୍ଷ ଓ ବହୁଦିନ ଭଣି ଖାଇବାକୁ ଦିଆଯାଇପାରିବ ।

ଉପର ବର୍ଣ୍ଣିତ ଖାଦ୍ୟ ନିର୍ଦ୍ଦେଶରେ ଆଧୁନିକ ଭିତ୍ତିରେ ମିଳୁଥିବା ଖାଦ୍ୟ ଉପାଦାନକୁ ନେଇ ସାମାନ୍ୟ ପରିବର୍ତ୍ତନ କରାଯାଇ ପାରିବ । ବର୍ତ୍ତମାନ ମଗୁଡ଼ି ପରିସ୍ଥିତିର ମୁକାବିଲା କରିବାକୁ ହେଲେ, ଆମକୁ ଉଚ୍ଛିଷ୍ଟ ଖାଦ୍ୟ ନିର୍ଦ୍ଦେଶରୁ ଯେକୌଣସି ଗୋଟିକର ସାହାଯ୍ୟ ନେବାକୁ ହେବ ।

ନିର୍ଦ୍ଦେଶକ, ପଶୁପାଳନ ବିଭାଗ, ଓଡ଼ିଶା



ଶିଶୁମାନଙ୍କ ସାମଗ୍ରିକ କଲ୍ୟାଣପାଇଁ ମିଳିତ ଉଦ୍ୟମ ଆବଶ୍ୟକ

ଆନ୍ତର୍ଜାତିକ ଶିଶୁବର୍ଷ ଉପଲକ୍ଷେ, ୟୁନିସେଫ୍ ଓ ଆମ ଉଦ୍ୟମ ଗୋଷ୍ଠୀରୁ ଉଦ୍ଭବ ଓ ସମାଜସେବୀଙ୍କ ବିଭିନ୍ନ ଚରଣରୁ ଆୟୋଜିତ ଅତିରିକ୍ତ ଉଦ୍ୟମ ଅଭିଯାନ ଶିଶୁମାନଙ୍କୁ ଶୁଭେଚ୍ଛା ଜଣାଇଛି । ସମଗ୍ର ବିଶ୍ୱରେ ସମ୍ପୂର୍ଣ୍ଣ ପାଳିତ ହେଉଥିବା ଆନ୍ତର୍ଜାତିକ ଶିଶୁବର୍ଷ ଉପଲକ୍ଷେ ମୁଁ ଆମ ଚିନ୍ତା ଦା କଣ୍ଠେଇ ପ୍ରଦର୍ଶନୀ ନୁହେଁ । ଏହା ଆମ ଉଦ୍ୟମ ଛୋଟ ଛୋଟ ପିଲାଙ୍କ ପାଇଁ ଏକ ମୂଲ୍ୟବାନ ଉପହାର । ଚିତ୍ତ ଓ ଶେକଣା ଶିଶୁମାନଙ୍କ ଆନନ୍ଦ ରହିବେବା ସଙ୍ଗେ ସଙ୍ଗେ ଶିଶୁର ମାନସିକ ବିକାଶ ଦିଗରେ ସାହାଯ୍ୟ କରେ । ତେଣୁ ଶିଶୁମାନଙ୍କ ଉଦ୍ଦେଶ୍ୟ ଗଠନ ଦିଗରେ ଏଭଳି ପ୍ରଦର୍ଶନୀର ଯେ ଯଥେଷ୍ଟ ଗୁରୁତ୍ୱ ରହିଛି, ଏଥିରେ ସନ୍ଦେହ ନାହିଁ ।

ଆପଣମାନେ ଜାଣିଥିବେ, ଆମ ଦେଶରେ ପ୍ରତିବର୍ଷ ଏକୋଇଶ ନିୟୁତ ଶିଶୁ ଜନ୍ମ ହେଉଛନ୍ତି । ଏମାନଙ୍କ ମଧ୍ୟରୁ ପ୍ରତି ହଜାରରେ ଶହେ ବାଳଶିଶୁ ଶିଶୁ ଜନ୍ମର ପ୍ରଥମ ବର୍ଷରୁ ମୃତ୍ୟୁ ବରଣ କରନ୍ତି । ଶିଶୁ ମୃତ୍ୟୁହାର ସମଗ୍ର ମୃତ୍ୟୁ ସଂଖ୍ୟାର ଶତକଡ଼ା ୪୦ ରୁ ଅଧ । ଆମ ପ୍ରତି ବର୍ଷ ପ୍ରାୟ ବାର ହଜାରରୁ ତଳେ ହଜାର ପର୍ଯ୍ୟନ୍ତ ଶିଶୁ ଜନ୍ମ ହେଉଛି । ପାଞ୍ଚଲକ୍ଷ ବିକଳାଙ୍ଗ ଶିଶୁ ଏବଂ ଦୁଇଲକ୍ଷ ବର୍ଷର ଶିଶୁ ଅଛନ୍ତି । ମୁଁ ଆପଣଙ୍କର ଦୃଷ୍ଟି ଆକର୍ଷଣ କରୁଛି । ମୁଁ ଆଶା କରୁଛି ପ୍ରତ୍ୟେକ ବ୍ୟକ୍ତି ସମାଜର ଏହି ଅବହେଳିତ ଅଂଶକୁ ପ୍ରତି ସଚେତନ ହେବେ । ଆଜିର ଶିଶୁ କାଲିର ନାଗରିକ । ଏମାନଙ୍କ ମଧ୍ୟରେ ଜନ୍ମ ନେବେ ପ୍ରଗତିଶୀଳ ଉତ୍ତୁନାୟକ, ତାତ୍ତ୍ୱ, ଇତିହାସ, ବୈଜ୍ଞାନିକ, ବଳାକାର ଓ ଶିକ୍ଷକ ରୂପେ । ସମାଜରେ ସମସ୍ତଙ୍କର ଆବଶ୍ୟକତା ଅଛି । କଣେ ଅନ୍ୟର ଶୂନ୍ୟସ୍ଥାନ ପୂରଣ କରି ପାରିବ ନାହିଁ । ତେଣୁ ଶିଶୁର ପୂର୍ଣ୍ଣାଙ୍ଗ ବିକାଶ ପାଇଁ ଆମର ଆଭିମୁଖ୍ୟ ବଦଳାଇବାକୁ ହେବ, ନୂତନ ଚେତନା ସୃଷ୍ଟି କରିବାକୁ ପଡିବ ଏବଂ ନୂତନ ଉପାୟ ଉଦ୍ଭବନ କରିବାକୁ ହେବ ।

ଶିଶୁ ବିକାଶ ଯୋଜନାର ବିଭିନ୍ନ ପରିକଳନା ମଧ୍ୟରେ ଅବାଦ ମୃତ୍ୟୁ ଓ ଜନ୍ମହାର ନିରାକରଣ, ଶିଶୁର ସ୍ୱାସ୍ଥ୍ୟ ଓ ପାରିପାର୍ଶ୍ୱିକ ଅବସ୍ଥାର ଉନ୍ନତି, ପୁଷ୍ଟିସାର, ଶାକ୍ତ ବିଦ୍ୟାଳୟ ଓ ବିଦ୍ୟାଳୟ ଶିକ୍ଷା, କମ୍ ବୟସର ବାଳକ ବାଳିକାମାନଙ୍କୁ କାମରେ ନିୟୁତ କରିବା ବ୍ୟବସ୍ଥାର ପ୍ରତିରୋଧ, ଅକର୍ମଣ୍ୟ ବିକଳାଙ୍ଗ ଶିଶୁର ଉନ୍ନତି, ଶିଶୁ ଅପପଥ ହ୍ରାସ, କାର୍ଯ୍ୟକାରୀ ମହିଳାମାନଙ୍କର ଯତ୍ନ, ପମାଥ ଶିଶୁମାନଙ୍କର ଯତ୍ନ ପ୍ରଭୃତି କାର୍ଯ୍ୟକ୍ରମଗୁଡ଼ିକ ପ୍ରଧାନ । ସମାଜରେ ଦାରିଦ୍ର୍ୟ ସାମାଜିକତା ତଳେ ଥିବା ଜନସାଧାରଣ, ବିଶେଷକରି ହରିଜନ-ଆଦିବାସୀ ଲୋକଙ୍କର ଶିଶୁମାନଙ୍କପାଇଁ ଏହି କାର୍ଯ୍ୟକ୍ରମଗୁଡ଼ିକ କିପରି ଗୁରୁତ୍ୱପୂର୍ଣ୍ଣ, ତାହା ଆପଣମାନେ ହୃଦୟଙ୍ଗମ କରିପାରୁଥିବେ ।

କେବଳ ପ୍ରାମଗୋଷ୍ଠୀ-ସମାଜକଲ୍ୟାଣ ବିଭଗ୍ନ ଦ୍ୱାରା ଏପରି ଏକ ଗୁରୁତ୍ୱପୂର୍ଣ୍ଣ କାର୍ଯ୍ୟ ସମ୍ପାଦନ କରିବା ସମ୍ଭବପର ନୁହେଁ । ସ୍ୱାସ୍ଥ୍ୟ, ଶିକ୍ଷା, ଆଦିବାସୀ ଉନ୍ନୟନ, ଶ୍ରମବିଭଗ୍ନମାନଙ୍କର ପ୍ରତ୍ୟେକ କର୍ମଶୂଳୀ ଏଭଳି କାର୍ଯ୍ୟକ୍ରମ ସହିତ ନିଜକୁ ସାମିଲ କରିନେବା ଚାହୁଁ । ଏ କ୍ଷେତ୍ରରେ ବିଭିନ୍ନ ସ୍ୱେଚ୍ଛାସେବୀ ଅନୁଷ୍ଠାନମାନଙ୍କର ଅତ୍ୟନ୍ତ ସାହାଯ୍ୟ ସହଯୋଗର ମଧ୍ୟ ଯଥେଷ୍ଟ ଆବଶ୍ୟକତା ରହିଛି । ଏହି କାର୍ଯ୍ୟକ୍ରମକୁ ଏକ ମହତ ଦାୟିତ୍ୱ ରୂପେ ଗ୍ରହଣ କରି ଶିଶୁମାନଙ୍କ ସାମଗ୍ରିକ କଲ୍ୟାଣ ପାଇଁ ମିଳିତଭାବେ ଉଦ୍ୟମ କରିବା ନିମନ୍ତେ ମୁଁ ଉଦ୍ୟମ ସରକାରୀ କର୍ମଶୂଳୀ, ସ୍ୱେଚ୍ଛାସେବୀ ଅନୁଷ୍ଠାନ ଓ ଜନସାଧାରଣଙ୍କୁ ନିବେଦନ କରୁଛି ।

୧୯୭୯ ଆନ୍ତର୍ଜାତିକ ଶିଶୁବର୍ଷ ବେଳେ ଏତିକିରେ ଶେଷ ହେବ ନାହିଁ । ଏ କାର୍ଯ୍ୟକ୍ରମ ଆମ ତାତୀୟ ନୀତିର ଏକ ବିଶିଷ୍ଟ ଅଂଶ । ଯେପର୍ଯ୍ୟନ୍ତ ସମାଜର ପ୍ରତ୍ୟେକ ସ୍ତରରେ ଶିଶୁର ପୂର୍ଣ୍ଣାଙ୍ଗ ବିକାଶ ନ ହୋଇଛି, ସେପର୍ଯ୍ୟନ୍ତ ଆମର ଏହି କାର୍ଯ୍ୟକ୍ରମ ବ୍ୟାପକ ରହିବ ।

ପରିଶେଷରେ, ଶିଶୁମାନଙ୍କ ପାଇଁ ଆୟୋଜିତ ଏହି କଣ୍ଠେଇ ପ୍ରଦର୍ଶନୀ ଓ ଅନ୍ୟାନ୍ୟ ଶିକ୍ଷକଲ୍ୟାଣ କାର୍ଯ୍ୟକ୍ରମଗୁଡ଼ିକରେ ୟୁନିସେଫ୍ ସଂସ୍ଥାଙ୍କର ଅତ୍ୟନ୍ତ ସାହାଯ୍ୟ ପାଇଁ ମୁଁ ସେମାନଙ୍କୁ ହାର୍ଦ୍ଦିକ ଧନ୍ୟବାଦ ସାଦନ କରୁଛି ।

ଜୟହିନ୍ଦ

୪-୧୨-୧୯୭୯ ତାରିଖରେ ଭୁବନେଶ୍ୱରଠାରେ ଅନୁଷ୍ଠିତ ଆନ୍ତର୍ଜାତିକ ଶିଶୁବର୍ଷର ଉପଲକ୍ଷେ ମୁଖ୍ୟମନ୍ତ୍ରୀ ଶ୍ରୀ ନୀଳମଣି ରାଉତରାୟଙ୍କ ଅଭିଭାଷଣ

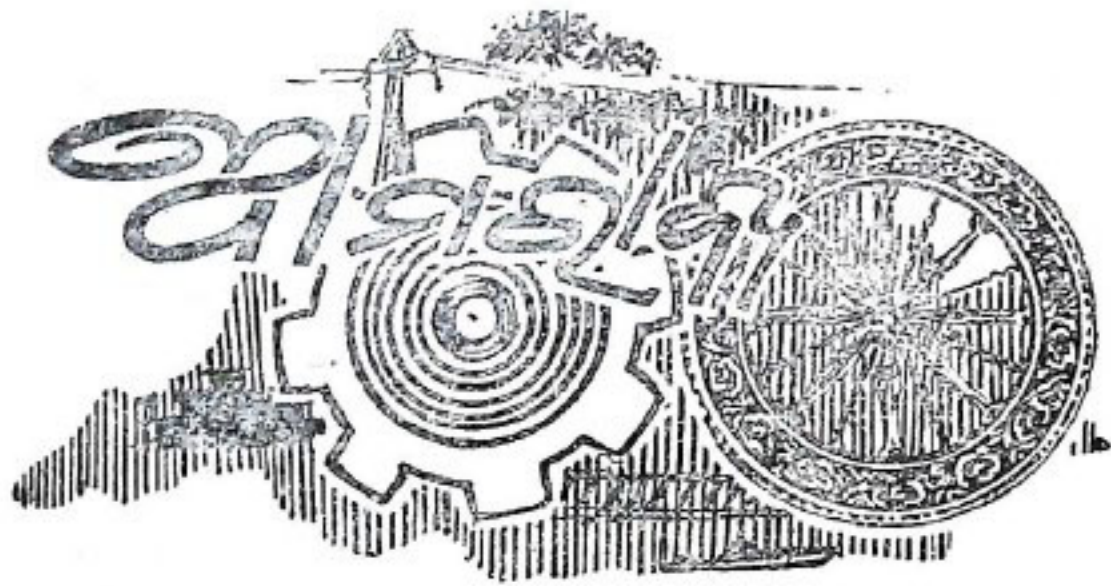

**ଓଡ଼ିଆ ଚଳଚ୍ଚିତ୍ରର ପ୍ରୋତ୍ସାହନ ପାଇଁ
ରାଜ୍ୟ ସରକାରଙ୍କ ପୁରସ୍କାର**

ରାଜ୍ୟ ସାଂସ୍କୃତିକ ବିଭାଗ ପକ୍ଷରୁ ଓଡ଼ିଆ ଚଳଚ୍ଚିତ୍ରକୁ ଉତ୍ସାହିତ କରିବା ଉଦ୍ଦେଶ୍ୟରେ ଯେଉଁ ରାଜ୍ୟ ସରକାର ଚଳଚ୍ଚିତ୍ର ପୁରସ୍କାର ନିୟମାବଳୀ ପ୍ରଣୟନ କରାଇଛନ୍ତି, ତଦନୁଯାୟୀ ଶ୍ରେଷ୍ଠ ଚଳଚ୍ଚିତ୍ରର ପ୍ରଯୋଜକଙ୍କୁ ଟ ୫୦୦୦୦ର ନଗଦ ପୁରସ୍କାର ଓ ଶ୍ରେଷ୍ଠ ଶିଶୁ ତଥା ଶିକ୍ଷାମୂଳକ ଚଳଚ୍ଚିତ୍ରର ପ୍ରଯୋଜକଙ୍କୁ ଟ ୨୦୦୦୦ର ନଗଦ ପୁରସ୍କାର ଦେବା ପାଇଁ ସ୍ଥିର କରାଯାଇଛି । ଏହା ବ୍ୟତୀତ ଶ୍ରେଷ୍ଠ ପ୍ରାମାଣିକ ଚଳଚ୍ଚିତ୍ର ପ୍ରଯୋଜକଙ୍କୁ ମଧ୍ୟ ଟ ୧୦୦୦୦ର ନଗଦ ପୁରସ୍କାର ଦିଆଯିବ ।

ନିକଟରେ ସଂଖ୍ୟାଧିକ ରାଜ୍ୟସରକାର ଚଳଚ୍ଚିତ୍ର ପୁରସ୍କାର ନିୟମାବଳୀ ଅନୁଯାୟୀ ପ୍ରତିବର୍ଷ ଉପଯୁକ୍ତ ବିବେଚିତ ଶ୍ରେଷ୍ଠ ଚଳଚ୍ଚିତ୍ରଗୁଡ଼ିକୁ ପ୍ରଶଂସାପତ୍ର ସହିତ ଉପରେ ଉଲ୍ଲେଖ କରାଯାଇ ନଗଦ ପୁରସ୍କାର ଦିଆଯିବ ।

ଶ୍ରେଷ୍ଠ ନିର୍ଦ୍ଦେଶକ ଗଜ ଲେଖକ, ଅଭିନେତା ଅଭିନେତ୍ରୀମାନଙ୍କୁ ନଗଦ ୨୦୦୦ଟଙ୍କା ଲେଖାଏଁ ଓ ଶ୍ରେଷ୍ଠ ସଙ୍ଗୀତ ନିର୍ଦ୍ଦେଶକ, ପ୍ରଚ୍ଛଦପଟ ଗାୟକ, ପ୍ରଚ୍ଛଦପଟ ଗାୟିକା, ପଟୋଗ୍ରାଫର ଓ ସାଉଣ୍ଡ ରେକର୍ଡରଙ୍କୁ ନଗଦ ଟ ୧,୦୦୦ଟଙ୍କା ଲେଖାଏଁ ପ୍ରଶଂସାପତ୍ର ସହିତ ପ୍ରଦାନ କରାଯିବ ।



**ବିଶ୍ୱବ୍ୟାଜ ସହାୟତାରେ ୫ କୋଟି ୨୫ ଲକ୍ଷ
ଟଙ୍କାର ଆଭ୍ୟନ୍ତରୀଣ ମଧୁର
ମସ୍ୟାଭୋଗ କାର୍ଯ୍ୟକ୍ରମ**

ବିଶ୍ୱବ୍ୟାଜ ଅନୁଧ୍ୟାନକାରୀ ଦଳଙ୍କ ସୁପାରିଶକ୍ରମେ ବାଲେଶ୍ୱର କଟକ, ପୁରୀ ଗଞ୍ଜାମ, ବଲାଙ୍ଗିର, ସମ୍ବଲପୁର ଓ ପୁରୀବାଣୀ ଜିଲ୍ଲାର ୧୬ ହଜାର ହେକ୍ଟର ଜମାଣିରେ ଉଚ୍ଚ ମିଶ୍ରିତ ମସ୍ୟାଭୋଗ କରାଯିବା ପାଇଁ ବିଶ୍ୱବ୍ୟାଜ ଓ କୃଷି ପୁନଃ ଅର୍ଥଲଗାଣ ଉନ୍ନୟନ କର୍ପୋରେସନଙ୍କ ସହାୟତାରେ ପ୍ରାୟ ୫ କୋଟି ୨୫ ଲକ୍ଷ ଟଙ୍କା ବ୍ୟୟ ଅଟକଳରେ ଏକ ଯୋଜନା କାର୍ଯ୍ୟକାରୀ କରାଯାଇଛି । ଏହି କାର୍ଯ୍ୟକ୍ରମ ଅନୁଯାୟୀ ରାଜ୍ୟରେ ଏକ ମାଛ ବିହନ କର୍ପୋରେସନ ଗଠନ କରାଯାଇ ମସ୍ୟା ଗୁଣାମାନଙ୍କୁ ଉଚ୍ଚ ମସ୍ୟା ତାଆଁଳ ଯୋଗାଇ ଦେବା

ପରେ ସଙ୍ଗେ ମସ୍ୟାଗୁଣା ଉନ୍ନୟନ ସଂସ୍ଥା ଗଠନ କରି ମସ୍ୟା ଗୁଣାମାନଙ୍କୁ ଆର୍ଥିକ ଓ ବୈଷୟିକ ସାହାଯ୍ୟ ଦିଆଯିବ ।

ଅଟକଳ କରାଯାଇଥିବା ୫ କୋଟି ୨୫ ଲକ୍ଷ ଟଙ୍କା ମଧ୍ୟରୁ ରାଜ୍ୟ ସରକାର ତାଙ୍କ ଅଂଶ ବାବଦରେ ୨ କୋଟି ୧୦ ଲକ୍ଷ ଟଙ୍କା, ଉଚ୍ଚ ସରକାର ତାଙ୍କ ଅଂଶ ପାଇଁ ୧ କୋଟି ୫ ଲକ୍ଷ ଟଙ୍କା ଏବଂ କୃଷି ପୁନଃ ଅର୍ଥଲଗାଣ ଉନ୍ନୟନ କର୍ପୋରେସନ ତାଙ୍କ ଅଂଶ ବାବଦରେ ୨ କୋଟି ୧୦ ଲକ୍ଷ ଟଙ୍କା ଦେବେ ।



**ରାଜ୍ୟର ବିକାଶମୂଳକ କାର୍ଯ୍ୟକ୍ରମ ପାଇଁ
ଓଡ଼ିଶାରେ ୧୫୦ କୋଟି ଟଙ୍କାର ଅର୍ଥ
ଲଗାଣ ଯୋଜନା**

କୃଷି ପୁନଃ ଅର୍ଥ ଲଗାଣ ତଥା ଉନ୍ନୟନ ନିଗମ ପକ୍ଷରୁ ରାଜ୍ୟର କୃଷି ଓ ଅନ୍ୟାନ୍ୟ କ୍ଷେତ୍ରରେ ବିନିଯୋଗ ହେବା ନିମନ୍ତେ ୧୫୦ କୋଟି ଟଙ୍କାର ଏକ ଅର୍ଥ ଲଗାଣ ଯୋଜନା ହାତକୁ ନିଆଯାଇଛି । ଏହା ୧୯୮୩ ମସିହାରେ ସଂପୂର୍ଣ୍ଣ ହେବ ।

ସମବାୟ ବ୍ୟାଙ୍କ, ବ୍ୟବସାୟିକ ବ୍ୟାଙ୍କ ଏବଂ ଆଞ୍ଚଳିକ ଗ୍ରାମ୍ୟ ବ୍ୟାଙ୍କଗୁଡ଼ିକର ଅର୍ଥ ଲଗାଣ କାର୍ଯ୍ୟକ୍ରମକୁ ସଂପ୍ରସାରିତ କରିବା ନିମନ୍ତେ ଏହି ନିଗମରୁ ଅର୍ଥ ଯୋଗାଇ ଦିଆଯାଇଛି । ଏହାର ଆର୍ଥିକ ସହାୟତାରେ କୃଷି, ସମବାୟ, ଜଙ୍ଗଲ, ମସ୍ୟାଭୋଗ ଏବଂ ପଶୁପାଳନ ଆଦି କ୍ଷେତ୍ରରେ ବିଭିନ୍ନ ଉନ୍ନୟନମୂଳକ ପ୍ରକଳ୍ପ କାର୍ଯ୍ୟକାରୀ ହେଉଛି । ରାଜ୍ୟର ବିକାଶମୂଳକ କାର୍ଯ୍ୟକ୍ରମଗୁଡ଼ିକରେ ଏହି ନିଗମର ସହାୟତା କ୍ରମେ ବୃଦ୍ଧି ପାଇଛି । ଏହି ସଂସ୍ଥାର ଆର୍ଥିକ ସହାୟତା ଉପରେ ନିର୍ଭରଶୀଳ ଯୋଜନାଗୁଡ଼ିକୁ କୃତ୍ରିମ କରିବା ନିମନ୍ତେ ରାଜ୍ୟ, ଜିଲ୍ଲା ଓ ବ୍ୟାଙ୍କ ସ୍ତରରେ ଏ ସଂପର୍କୀୟ କାର୍ଯ୍ୟର ସମୀକ୍ଷା କରାଯିବ । ରାଜ୍ୟ ସ୍ତରରେ ଏଥିପାଇଁ କୃଷି ଉତ୍ପାଦନ କମିଶନରଙ୍କ ଅଧ୍ୟକ୍ଷତାରେ ଏକ କମିଟି ନିଯୁକ୍ତ କରାଯାଇଛି । ଏଥିରେ କମାଣ୍ଡ ଏରିଆ ଉନ୍ନୟନ କମିଶନର, କୃଷି, ପଶୁପାଳନ, ଗ୍ରାମରୋଷ୍ଟୀ ଓ ସମାଜ କଲ୍ୟାଣ ଏବଂ ଜଳସେଚନ ବିଭାଗର ଶାସନ ସଚିବ ଓ କେତେକ ବିଭାଗୀୟ ମୁଖ୍ୟ ସଭ୍ୟ ଅଛନ୍ତି ।



**ମରୁଡ଼ି ଅଞ୍ଚଳରେ ଉଚ୍ଚା ନିର୍ମାଣ ଓ ପାନୀୟ
ଜଳ ଯୋଗାଣ ସହି ଅଗ୍ରାଧିକାର**

ଉତ୍ତର ମରୁଡ଼ିଗ୍ରାଣ୍ଟ ୪ ଗୋଟି ସ୍ୱାସ୍ଥ୍ୟ ଶାସନ ଏବଂ
୨୩ଟି ବିଜ୍ଞାପିତ ଅଞ୍ଚଳରେ ରେକମାନଙ୍କୁ କ୍ରମାନ୍ୱୟ ଯୋଗାଣବା-
ପାଇଁ ଉଚ୍ଚା ମରମଟି ବାବଦରେ ନଗର ଉନ୍ନୟନ ଫଣ୍ଡର ୧୦ ଲକ୍ଷ
୮୦ ହଜାର ଟଙ୍କା ମଞ୍ଜୁର କରାଯାଇଛି । ବଡ଼ଦିଲ, ଦେଉଳପୁ,
ସୁନ୍ଦରଗଡ଼, ଭୁବନେଶ୍ୱର ସ୍ୱାସ୍ଥ୍ୟ ଶାସନ ଅଞ୍ଚଳ ସମେତ ଡାକା,
ଆଠଗଡ଼, କରଡ଼ିଆ, ଯୋଡ଼ା, ଉଦ୍ଧୂରନଗର ଆଦି, ହିରିକିଦାଳୁ,
ବୁଗୁଡ଼ା, ପୋନସର, କୋଦଳା, ବିଗପହଣ୍ଡି, ଡିଡ଼ିଟି, ପୁରୁଷୋତ୍ତମ-
ପୁର, ଖଲିକୋଟ, ବେରପୁଣ୍ଡା, କାଶୀନଗର, ଗୋରପୁଡ଼ି, ଉତ୍ତରକୋଟ
ଞ୍ଚଳ ଆଉ - ରେଡ଼ି, ଜୁନାଗଡ଼, ଖଡ଼ିଆଳ, ପୁରୁବାଣୀ ଓ ବରବଗଡ଼
ବିଜ୍ଞାପିତ ଅଞ୍ଚଳମାନଙ୍କୁ ପ୍ରତ୍ୟେକରେ ଟ ୪୦,୦୦୦-ଲକ୍ଷାର୍ଥ
ଦ୍ୟୟ ବରଦ୍ଧ କରି ଏହି ଅର୍ଥ ମଞ୍ଜୁର କରାଯାଇଛି ।

୧୯୭୯-୮୦ ବର୍ଷ ମଧ୍ୟରେ ମରୁଡ଼ିଗ୍ରାଣ୍ଟ ଅଞ୍ଚଳରେ ପାନୀୟ
ଜଳ ଯୋଗାଣ କାର୍ଯ୍ୟକ୍ରମ ଅନୁଯାୟୀ ଗତ ଦେଘଡ଼େମର ମାସ
ଶେଷ ପ୍ରାୟ ୧୮୫୯ ଗୋଟି ନଗରପ୍ର ବ୍ୟାପାରୀ ବାଣୀ ଜନସଂଖ୍ୟା
ଉଦ୍ଧୃତ୍ୟର ସଂଖ୍ୟା ୧୮୯ ସଂପୂର୍ଣ୍ଣ କରାଯାଇଛି ।



**ମରୁଡ଼ିଗ୍ରାଣ୍ଟ ଅଞ୍ଚଳର ଶିଶୁମାନଙ୍କ ପାଇଁ ଜରୁରୀ
ଖାଦ୍ୟ ଯୋଗାଣ ବ୍ୟବସ୍ଥା**

ଉତ୍ତର ମରୁଡ଼ିଗ୍ରାଣ୍ଟ ଅଞ୍ଚଳମାନଙ୍କରେ ଶିଶୁ ଗ୍ରାହ୍ୟବ୍ୟାପକ
ବୟସର ଶିଶୁ ଏବଂ ଗର୍ଭବତୀ ମହିଳାମାନଙ୍କୁ ମାରଣାରେ
ସୁଖମ ଖାଦ୍ୟ ଯୋଗାଣ ଦେବାପାଇଁ ସରକାର ନିଷ୍ପତ୍ତି କରିଛନ୍ତି ।
ଏ ବାବଦରେ ଉଚ୍ଚା ବିଭାଗ ତରଫରୁ ୮ ଲକ୍ଷ ୭୭ ହଜାର ଟଙ୍କା
ମଞ୍ଜୁର କରାଯାଇ ଗୋଷ୍ଠୀ ଉନ୍ନୟନ ଓ ସମାଜ ମଙ୍ଗଳ ବିଭାଗଙ୍କ
ଦାୟିତ୍ୱରେ ଦିଆଯାଇଛି । ଏଥିପାଇଁ ଯେଉଁ ଖାଦ୍ୟ ଆବଶ୍ୟକ
ହେବ ତାହା 'କେନ୍ଦ୍ରୀୟ' ସଂସ୍ଥା ତରଫରୁ ଯୋଗାଣ ଦିଆଯିବ ।
ଏହାପରେ ଅଧିକ ୧ ଲକ୍ଷ ୭୭ ହଜାର ଶିଶୁ ଓ ମହିଳା ଉପରୁ
ହୋଇପାରିବେ । ଏହାବ୍ୟତୀତ ବିଶ୍ୱ ଖାଦ୍ୟ କାର୍ଯ୍ୟକ୍ରମ ଅନୁସାରେ
କେନ୍ଦ୍ର ସରକାରଙ୍କ ସହାୟତାରେ ଆଉ ୧୮ ହଜାର ଶିଶୁ ଓ
ମହିଳାଙ୍କୁ ଖାଦ୍ୟ ଯୋଗାଣ ଦେବାର ବ୍ୟବସ୍ଥା ହେଉଛି । ଏହି
ସମସ୍ତ କାର୍ଯ୍ୟକ୍ରମ ଗୋଷ୍ଠୀ ଉନ୍ନୟନ ଓ ସମାଜ ମଙ୍ଗଳ ବିଭାଗଙ୍କ
ଉଦ୍ୟମରେ ତଥା ଚନ୍ଦ୍ରାବଧାନରେ କାର୍ଯ୍ୟକାରୀ ହେବ ।



ସୁନ୍ଦରଗଡ଼ ଜିଲ୍ଲାରେ କାଜୁବାଦାମ ଉତ୍ତ

ଗତ ଅର୍ଥକ ବର୍ଷ ମଧ୍ୟରେ ସୁନ୍ଦରଗଡ଼ ଜିଲ୍ଲାରେ ୧୦ ଲକ୍ଷ
ଟଙ୍କା ମୂଲ୍ୟର କାଜୁବାଦାମ ଓ ମୁର୍ତ୍ତୀତରୁ ଉତ୍ପାଦିତ ହୋଇଛି ।
ମୂଲିକା ସଂରକ୍ଷଣ ବିଭାଗ ପକ୍ଷରୁ କାର୍ଯ୍ୟକାରୀ ହେଉଥିବା
କାଜୁବାଦାମ ଓ ମୁର୍ତ୍ତୀତରୁ ଉତ୍ପାଦନ କାର୍ଯ୍ୟକ୍ରମ ଅନୁଯାୟୀ କେନ୍ଦ୍ର
ସରକାରୀ ଓ ବେସରକାରୀ ଜମିରେ ଏଗୁଡ଼ିକ ଉତ୍ପାଦିତ ହେଉଛି ।
ମୂଲିକା ସଂରକ୍ଷଣ କାର୍ଯ୍ୟକ୍ରମ ବାବଦରେ ଏହି ଜିଲ୍ଲାପାଇଁ ମଞ୍ଜୁର
ହୋଇଥିବା ୪୩ ଲକ୍ଷ ଟଙ୍କା ମଧ୍ୟରୁ ୩୦ ଲକ୍ଷ ଟଙ୍କା ଶ୍ରମ-
ଭିତ୍ତିକ କାର୍ଯ୍ୟରେ ବିନିଯୋଗ କରାଯାଇଛି । ଏହା ପରେ
ଜିଲ୍ଲାର ମରୁଡ଼ି ପ୍ରସାଦିତ ଅଞ୍ଚଳର ୫ ହଜାରରୁ ଅଧିକ ଶ୍ରମ-
କାରୀଙ୍କୁ ଛୋଟ ଛୋଟ ବଜାୟାର ନିର୍ମାଣ କାର୍ଯ୍ୟରେ ଲଗାଯାଇଛି ।
ଏତଦ୍ୱାରା ଜଳସେଚନର ସୁବିଧା ପାଇଁ କେତେକ ପରିମାଣ ପଡ଼ିବ
ଜମି ଆବାସ କରାଯାଇ ପାରିବ । କେନ୍ଦ୍ର ଉଦ୍ୟ ଓ କେନ୍ଦ୍ର ସରକାର
ଏଥିପାଇଁ ସମାନ ପରିମାଣ ଅର୍ଥକ ସାହାଯ୍ୟ ଯୋଗାଣ ଦେଇଛନ୍ତି ।
ଏହା ବ୍ୟତୀତ, ଏହି ଜିଲ୍ଲାର ୨୦୦ ହେକ୍ଟର ପଡ଼ିତ ଜମିରେ
ଏବର୍ଷ ବୃକ୍ଷରୋପଣ କରାଯାଇଛି ।



**ଜଳସେଚନ ଲାଗି ୧ ଲକ୍ଷ ୫୦ ହଜାର
ଦେବକୁପ ଖୋଳାଯାଇ**

ସା-ହତିକ ମରୁଡ଼ି ପରିସ୍ଥିତି ଦୃଷ୍ଟିରୁ ଚଳିତ ବର୍ଷ ୧ ଲକ୍ଷ
୫୦ ହଜାର ଦେବକୁପ ଖୋଳାଯିବା ନିମନ୍ତେ ଉଦ୍ୟ ସରକାର
ଉଦ୍ଧୃତ୍ୟରୁ କରିଛନ୍ତି । ଏହାବ୍ୟତୀତ ୧୫ ହଜାର ଉତ୍ତର
ଦେବକୁପ ଓ ୩ ହଜାର ନଗରକୁପ ବିଦ୍ୟୁତ୍ ସଂଯୋଗ କରାଯିବ ।

ଜଳସେଚନ ନିମନ୍ତେ ଉଦ୍ୟର ଉତ୍ତର ଜଳ ସଂପଦର ବିନ-
ଯୋଗ ପାଇଁ ଏହି କାର୍ଯ୍ୟକ୍ରମ ଗ୍ରହଣ ନିଆଯାଉଛି । ଏତ ଦର୍ଶେନ୍ତୁ
ତଥା ଯାହା ଯେ ମୋଟ ୫ ଲକ୍ଷ ୫୦ ହଜାର ପଂ-ସ୍ୱୟଚ୍ଚିତ
ଦେବକୁପ ବା ହାଉ ୨୨ ଲକ୍ଷ ସାଧ୍ୟତାକୁ କୁପ ପାଇଁ ପର୍ଯ୍ୟାପ୍ତ
କୁଡ଼େ ଜଳ ହେଉଛି । ଏବର୍ଷ ଜୁନ ମାସ ଦୁହା ୨ ଲକ୍ଷ ୮୧
ହଜାର ଦେବକୁପ ଖୋଳା ଯିବ ।

ସମବାୟ ସଂସ୍ଥା, ଅଞ୍ଚଳିକ ଗ୍ରାମ୍ୟ ବ୍ୟାଙ୍କ ଓ ବ୍ୟବସାୟିକ
ବ୍ୟାଙ୍କଗୁଡ଼ିକ ଦେବକୁପ ଖୋଳିବା ନିମନ୍ତେ ଗୁଣାମାନଙ୍କୁ ଉଚ୍ଚ
ଯୋଗାଣ ଦେବଛନ୍ତି । ଗତ ଅର୍ଥକ ବର୍ଷ ମଧ୍ୟରେ ସମବାୟ
ବ୍ୟାଙ୍କଗୁଡ଼ିକ ୩୫,୦୯୯ଟି ଦେବକୁପ ପାଇଁ ଏବଂ ବ୍ୟବସାୟିକ
ବ୍ୟାଙ୍କଗୁଡ଼ିକ ୩,୩୨୩ଟି ଦେବକୁପ ପାଇଁ ଉଚ୍ଚ ମଞ୍ଜୁର କରିଥିଲେ ।
ଗୁଣାମାନଙ୍କୁ ଏହିଦଳ ସଂସ୍ଥାରୁ ଉଚ୍ଚ ନିର୍ଦ୍ଦିଷ୍ଟ ସଙ୍ଘେ ସଙ୍ଘେ ଶୁଦ୍ଧ
ଗୁଣା ଉନ୍ନୟନ ସଂସ୍ଥା, ଗ୍ରାମ ଉନ୍ନୟନ ସଂସ୍ଥା, ସମନ୍ୱିତ ଅଭିବାଦା
ଉନ୍ନୟନ ଏକେମ୍ପି ଓ ଜମାଣ ଏକିଅ ଉନ୍ନୟନ ସଂସ୍ଥା ପକ୍ଷରୁ
ସାହାଯ୍ୟ ଯୋଗାଣ ଦିଆଯାଇଛି । ଏହିଦଳ ସଂସ୍ଥା କାର୍ଯ୍ୟକାରୀ
ହେଉନଥିବା ଅଞ୍ଚଳରେ ପଦ୍ୟ ସରକାର ଗୁଣାମାନଙ୍କୁ ଦେବକୁପ
ବାବଦରେ ସାହାଯ୍ୟ ଯୋଗାଣଛନ୍ତି ।

ଗତ ଜୁନ ମାସ ଦୁହା ୧,୬୫୨ଟି ପଂ-ପସେଟକୁ ବିଦ୍ୟୁତ୍
ସଂଯୋଗ କରାଯାଇଥିଲା । ଏବର୍ଷ ୧୫ ହଜାର ପଂ-ପସେଟକୁ
ଜଳସେଚନ ପାଇଁ କୁନ୍ଦିତ ଉତ୍ତର ବିଦ୍ୟୁତ୍-ଉତ୍ତରଣ କରିବା ନିମନ୍ତେ
ଉଦ୍ୟ ବିଦ୍ୟୁତ୍-ବୋର୍ଡ଼ ତାଙ୍କ ସର୍ଭିସ୍‌କୋଡ଼ ଗୋଦଳ କରି ଦେଉଛନ୍ତି ।
ଦେବକୁପ ସାହାଯ୍ୟରେ ଗୁଣାମାନେ ଯେପରି ଚଳିତ ଚର୍ଚ୍ଚିତ ଲଦୁରେ
ପଦନ ଲଗାଦନ କରି ପାରିବେ, ସେଥିପାଇଁ ସେମାନଙ୍କୁ ଯଥା
ଶୀଘ୍ର ଉଚ୍ଚ ଯୋଗାଣ ଦେବାକୁ ଅର୍ଥ ଲଗାଣକାରୀ ସଂସ୍ଥାମାନଙ୍କୁ
ନିର୍ଦ୍ଦେଶ ଦିଆଯାଇଛି ।



**ମରୁଡ଼ିଗ୍ରାଣ୍ଟ ଅଞ୍ଚଳ ପାଇଁ ୯୭,୦୦୦
ଟଙ୍କା ଉତ୍ତର**

ଉତ୍ତର ମରୁଡ଼ିଗ୍ରାଣ୍ଟ ଅଞ୍ଚଳର ରେକମାନଙ୍କୁ ଖାଦ୍ୟବ୍ୟୟ
ଯୋଗାଣଦେବା ଉଦ୍ଦେଶ୍ୟରେ ୧୯୭୯ ନଭେମର ମାସ ପ୍ରାୟ ମୋଟ
୯୭ ହଜାର ୭୫ ଟଙ୍କା ଉତ୍ତର ପଠାଯାଇଛି ।

ଏଥିମଧ୍ୟରୁ ବଟକ, କୋଳାଜ, ପୁରୀ, ଗଞ୍ଜାମ, ପୁରୀ, ଗୋଦା,
ବାଲେଶ୍ୱର, ମୟୂରଭଞ୍ଜ ଓ ଦୁର୍ଗପୁର ବିଭାଗରେ ସାଧ୍ୟତା
ବଦଳ ବ୍ୟବସ୍ଥା କ୍ଷେତ୍ରରେ ତେ ପାଞ୍ଚମାସ ମଧ୍ୟରେ ୩୧ ହଜାର
୭୫ ଟଙ୍କା ଉତ୍ତର ଦିଆଯାଇଛି । ଏହି ଉତ୍ତର ଉଦ୍ୟ ସରକାର
କେବେ ୯୦-ପ୍ରତିଶତ ହେଉଛି ଏବଂ ଦୁର୍ଗପୁର କ୍ଷେତ୍ରରେ କେବେ ପାଇଁ
ଦୁର୍ଗମ ମୂଲ୍ୟ ଦୋକାଳଗୁଡ଼ିକ କ୍ଷେତ୍ରରେ ଏହା ଯୋଗାଣ ଦିଆ-
ଯାଇଛି ।

ଉଦ୍ୟ ସରକାରଙ୍କ ଖାଦ୍ୟ ଓ ଯୋଗାଣ ବିଭାଗ ଦେହାନ୍ତ
ଉତ୍ତର ବିଭାଗ ମରୁଡ଼ିଗ୍ରାଣ୍ଟ ଅଞ୍ଚଳକୁ ମୁଖ୍ୟତଃ ଅତ୍ୟୁତ୍ତର
ଯୋଗାଣ ଦେବା ପାଇଁ ବ୍ୟବସ୍ଥା କରିଛନ୍ତି । କେନ୍ଦ୍ରୀୟ ଉତ୍ତରକୁ

ଏପର୍ଯ୍ୟନ୍ତ ବିଭିନ୍ନ ଚିନ୍ତାକୁ ୬୫ ହଜାର ଟଙ୍କା ଗୁରୁତ୍ୱ ଦିଆଯାଇ ବିଆଯାଇଛି । ବିଭିନ୍ନ ଚିନ୍ତାକୁ କେତେ ପରିମାଣର ମଧ୍ୟମ ଯୋଗାଇ ଦିଆଯିବ ତାହା ନିମ୍ନରେ ପ୍ରଦାନ ହେଉ—

ପୁରସ୍କୃତ-୨,୦୦୦ ଟଙ୍କା, ଦେବୀନାଥ-୨,୦୦୦ ଟଙ୍କା,
ପୁରୀ-୫,୫୦୦ ଟଙ୍କା, ଗଙ୍ଗାମ-୫,୦୦୦ ଟଙ୍କା, ନୋରପୁତ୍ର-୪,୫୦୦
ଟଙ୍କା, ମୟୂରଭଞ୍ଜ-୨,୫୦୦ ଟଙ୍କା, ବାଲେଶ୍ୱର-୫,୦୦୦ ଟଙ୍କା,
କେନ୍ଦୁଝର-୨,୦୦୦ ଟଙ୍କା, ପୁରୀବାଣୀ-୨,୦୦୦ ଟଙ୍କା, କଟକ-
୮,୫୦୦ ଟଙ୍କା, ସମ୍ବଲପୁର-୨,୦୦୦ ଟଙ୍କା, ବଲାଙ୍ଗୀର-୨,୦୦୦ ଟଙ୍କା,
ଜଗନ୍ନାଥ-୧,୦୦୦ ଟଙ୍କା ।

ଚଳିତ ବର୍ଷର ମନ୍ତ୍ରଣା ପରିଷଦ ଦୁର୍ଭିକ୍ଷ ଉଚ୍ଚ ସରକାର
ପୁରୁଷ ମୂଲ୍ୟ ଦୋଳାନୁକୂଳ ବର୍ଷସାରା ଖୋଲ ରଖିବାକୁ ଛିନ୍ନ
କରିଛନ୍ତି ।



ରାଜ୍ୟରେ ୪ ଗୋଟି ବିଦ୍ୟୁତ କେନ୍ଦ୍ର ନିର୍ମିତ ହେଉଛି

ବର୍ତ୍ତମାନ ରାଜ୍ୟରେ ତାଳଚେର ତାପଜ ବିଦ୍ୟୁତ ସଂପ୍ରଦାନଣ
କେନ୍ଦ୍ର ଓ ରେଙ୍ଗାଳି, ଅପର କୋଇଲ ସବଂ ଅପର ଇନ୍ଦ୍ରାବତୀ ଜଳ
ବିଦ୍ୟୁତ କେନ୍ଦ୍ରଗୁଡ଼ିକର ନିର୍ମାଣ କାର୍ଯ୍ୟ ଆଗେଇ ଚାଲିଛି । ତାଳଚେର
ତାପଜ ସଂପ୍ରଦାନଣ କେନ୍ଦ୍ରର ପ୍ରଥମ ଯୁକ୍ତି ୧୯୮୦ ମସିହା ଡିସେମ୍ବର
ସୁଦ୍ଧା ଏବଂ ଦ୍ୱିତୀୟ ଯୁକ୍ତି ୧୯୮୧ ମସିହା ମଇମାସ ସୁଦ୍ଧା ପ୍ରତିଷ୍ଠିତ
ହେବ । ଏହା ସମ୍ପୂର୍ଣ୍ଣ ହେଲେ ୨୨୦ ମେଗାଓ।ଟ ବିଦ୍ୟୁତ ଶକ୍ତି
ଉତ୍ପାଦିତ ହେବ । ସେହିପରି ରେଙ୍ଗାଳି ବିଦ୍ୟୁତ କେନ୍ଦ୍ରର ଦୁଇଟି
ଯୁକ୍ତି ୧୯୮୨ ମସିହା ଡିସେମ୍ବର ମାସ ସୁଦ୍ଧା ସମ୍ପୂର୍ଣ୍ଣ ହେଲେ ୧୦୦
ମେଗାଓ।ଟ ବିଦ୍ୟୁତ ଶକ୍ତି ଉତ୍ପାଦିତ ହୋଇପାରିବ । ୨୪୦
ମେଗାଓ।ଟ ବିଶିଷ୍ଟ ଅପର କୋଇଲ ବିଦ୍ୟୁତ କେନ୍ଦ୍ରର ମାଟିଯାକ
ଯୁକ୍ତି ୧୯୮୩ ମସିହା ମାର୍ଚ୍ଚ ମାସଠାରୁ ୧୯୮୪ ମସିହା ଡିସେମ୍ବର
ମାସ ମଧ୍ୟରେ ପ୍ରତିଷ୍ଠା କରିବାର ଲକ୍ଷ୍ୟ ଧାର୍ଯ୍ୟ ହୋଇଛି । ଅପର
ଇନ୍ଦ୍ରାବତୀ ଜଳ ବିଦ୍ୟୁତ ପ୍ରକଳରେ ୧୨୦ ମେଗାଓ।ଟ ବିଶିଷ୍ଟ
୫ଟି ଯୁକ୍ତି ବସାଇବାର କାର୍ଯ୍ୟକ୍ରମ ରହିଛି ।

ରେଙ୍ଗାଳି, ଅପର କୋଇଲ ଓ ଅପର ଇନ୍ଦ୍ରାବତୀ ଜଳ ବିଦ୍ୟୁତ
ଯୋଜନା ମାଟିରେ ୨୧ଲକ୍ଷ ୪୮ ହଜାର ଟଙ୍କା ଖର୍ଚ୍ଚ ହୋଇଛି ।

ବର୍ତ୍ତମାନ ତାଳଚେର ତାପଜ ସଂପ୍ରଦାନଣ କେନ୍ଦ୍ରର ନିର୍ମାଣ
କାର୍ଯ୍ୟ ୨୮ କୋଟି ୫୮ ଲକ୍ଷ ଟଙ୍କା ବ୍ୟୟ ଅଟକଳରେ ଆଗେଇ
ଚାଲିଛି ।



ରେଙ୍ଗାଳି ବୁଦ୍ଧି ଅକ୍ଷକ ଲୋକଙ୍କ ବ୍ୟକ୍ତିଗତ ଉଦ୍ୟମରେ ଅଭିଆନ କାର୍ଯ୍ୟକ୍ରମ

ରେଙ୍ଗାଳି ବନ୍ଧ ଯୋଜନାର ପ୍ରଥମ ପର୍ଯ୍ୟାୟରେ ବୁଦ୍ଧିଯିବା ୫୩ଟି
ଗ୍ରାମ ମଧ୍ୟରୁ ବରେଇକେଳା ଗ୍ରାମବାସୀମାନେ ବ୍ୟକ୍ତିଗତ ଉଦ୍ୟମରେ
ଅଭିଆନ ହେବା ନିମନ୍ତେ ଏକ କାର୍ଯ୍ୟକ୍ରମ ହାତକୁ ନେଇଛନ୍ତି ।

ବରେଇକେଳା ଗ୍ରାମର ନିକଟବର୍ତ୍ତୀ ଦରବେହେରା ମୁଣ୍ଡା,
କୁସୁକିଆ, ଦେହୁରାପାଳ, ଆମଶୋର ଓ ରଦସପୁର ଆଦି ଆଖପାଖ
ଗ୍ରାମଗୁଡ଼ିକରେ ଥିବା ଖେସେରା ଚମ୍ପରର ଯୁଗ ଯୁଗ ଧରି ଅନାବଣ୍ୟକ
ଭାବରେ ପଡ଼ି ରହିଥିବା ଜମିକୁ ସେମାନେ ସେମାନଙ୍କର ପୁନର୍ବସତି
କ୍ଷେତ୍ର ରୂପେ ବାଛି ନେଇଛନ୍ତି । ସେମାନଙ୍କୁ ଏଠାରେ ଶୁଷ୍ଟ ପାଇଁ
ଜମି ଓ ଘର ପାଇଁ ଡିଏ ସରକାରଙ୍କ ପକ୍ଷରୁ ଯୋଗାଇ ଦିଆଯାଇଛି ।
ଗ୍ରାମବାସୀମାନେ ଜଙ୍ଗଲ ସଫା କରି ଜମିକୁ ଗୁଣ୍ଠୋପଯୋଗୀ କରି
ଫସଲ ଉତ୍ପାଦିଛନ୍ତି ।

ସମ୍ବଲପୁର ଜିଲ୍ଲା ଦେଓଗଡ଼ ସବ୍ଡିଭିଜନ ଅନ୍ତର୍ଗତ ଏହି ଗ୍ରାମରେ
ବସବାସ କରୁଥିବା ବିଭିନ୍ନ ଜାତିର ୬୯ଟି ପରିବାର ସେମାନଙ୍କ
ଶୁଖଳଣି, ଘର ଓ ଗଛ ପାଇଁ ମୋଟରେ ୧୦ଲକ୍ଷ ୨୨ ହଜାର
ଟଙ୍କା କ୍ଷତିପୂରଣ ବାବଦକୁ ପାଇଛନ୍ତି । କ୍ଷତିପୂରଣ ଟଙ୍କା ପାଇବା
ପରେ ସେମାନେ ଏହାକୁ ଡାକପର ସମସ୍ତ ବ୍ୟାଙ୍କ, ସମବାୟ ବ୍ୟାଙ୍କ
ଓ ଜାତୀୟକର୍ମଶାଳା ବ୍ୟାଙ୍କରେ ଗଢ଼ିତ ରଖି ବର୍ତ୍ତମାନ ନିଜ ନିଜର
ଅଭିଆନ ପାଇଁ ବ୍ୟକ୍ତିଗତ ଉଦ୍ୟମ ଆରମ୍ଭ କରିଛନ୍ତି ।



୪୬ ହଜାର ହେକ୍ଟର ଜମିରେ ଆଖୁଗୁଣ୍ଠ

ଚଳିତ ବର୍ଷ ରାଜ୍ୟର ବିଭିନ୍ନ କୃଷି ଜିଲ୍ଲାରେ ୪୬ ହଜାର ୫୦୦
ହେକ୍ଟର ଜମିରେ ଆଖୁଗୁଣ୍ଠ କରାଯାଇଛି । ମନ୍ତ୍ରଣା ପରିଷଦ
ଏହାକୁ ଆଖୁ ଫସଲର ଅବସ୍ଥା ସ୍ୱାଭାବିକ ରହିଛି ।

ବରଗଡ଼ ଜିଲ୍ଲାରେ ପାଇଁ ଏବର୍ଷ ଏକ ହଜାର ଏକଲ ଜମିରୁ ପ୍ରାୟ
୨୨ ହଜାର ଟନ ଆଖୁ ସଂଗୃହୀତ ହେବା ନିମନ୍ତେ କୃଷକମାନଙ୍କ
ସହିତ ଚୁକ୍ତି କରାଯାଇଛି । ଏହା ବ୍ୟତୀତ ଏହି ଜିଲ୍ଲାରେ କର୍ତ୍ତୃପକ୍ଷ
ବଲାଙ୍ଗୀର ଜିଲ୍ଲାକୁ ୧୫ ହଜାର ଟନ ଆଖୁ ସଂଗୃହୀତ କରିବାକୁ ଲକ୍ଷ୍ୟ
ଧାର୍ଯ୍ୟ କରିଛନ୍ତି । ଏହି ଜିଲ୍ଲାରେ ପାଇଁ ଅଧିକ ଆଖୁ ସଂଗୃହୀତ
ହେବା ନିମନ୍ତେ ବିଧିବଦ୍ଧ ଉଦ୍ୟମ ଆରମ୍ଭ ହୋଇଛି । ବରଗଡ଼
କୃଷି ଜିଲ୍ଲାରେ ଉଚ୍ଚତ ଧରଣର ଆଖୁ ଗୁଣ୍ଠ ପାଇଁ ଏକଶହ ଏକଲ
ଜମିରେ ଉଚ୍ଚତ ଆଖୁ ବିହନ ଉତ୍ପାଦନ କରାଯିବ ।



ସମବାୟ ଆନ୍ଦୋଳନର ଅଗ୍ରଗତି

୨୮ଲକ୍ଷ ଲୋକ ସମବାୟ ସଭ୍ୟ ତାଲିକାରୁତ

ସମବାୟ ଆନ୍ଦୋଳନ ଜମି ଅଧିକ ଲୋକପ୍ରିୟ ହେଉଥିବାରୁ
ରାଜ୍ୟରେ ସମବାୟ ସମିତିଗୁଡ଼ିକର ସଭ୍ୟ ସଂଖ୍ୟା ଗତ ୨ ବର୍ଷ
ତଳେ ୨୧ ଲକ୍ଷ ୯ ହଜାର ଥିବା ସ୍ଥଳେ ବର୍ତ୍ତମାନ ତାହା ୨୮ ଲକ୍ଷରେ
ପହଞ୍ଚିଲାଣି ।

ସମବାୟ କରିଆରେ ସାଧାରଣ ଗୁଣ୍ଠା ବିଶେଷତଃ କ୍ଷୁଦ୍ର ଓ
ନାମମାତ୍ର ଗୁଣ୍ଠାମାନଙ୍କର ଜୀବନ ଧାରଣର ମାନ ବୃଦ୍ଧି କରିବା ନିମନ୍ତେ
ରାଜ୍ୟ ସରକାରଙ୍କ ପକ୍ଷରୁ ବିଭିନ୍ନ କାର୍ଯ୍ୟକ୍ରମ ହାତକୁ ନିଆଯାଇଛି ।
କୃଷକମାନେ ଗୁଣ୍ଠ କାମ ପାଇଁ ମହାଜନମାନଙ୍କଠାରୁ ଋଣ ପାଇବାରେ
ବିଶେଷ ଅସୁବିଧାର ସମ୍ମୁଖୀନ ହେଉଥିବାରୁ ଅଳ୍ପ ହାରରେ ଓ
ଠିକ୍ ସମୟରେ ସେମାନଙ୍କୁ କୃଷି ଋଣ ଯୋଗାଇ ଦିଆଯାଇଛି ।
୧୯୭୭ ମସିହା ଜୁନମାସ ସୁଦ୍ଧା ମୋଟ କୃଷି ଋଣ ୩୮ କୋଟି ୬୧ଲକ୍ଷ
ଟଙ୍କା ହୋଇଥିବା ସ୍ଥଳେ ଚଳିତ ବର୍ଷ ଶେଷ ସୁଦ୍ଧା ଏହା ୬୧ କୋଟି
୫୦ ଲକ୍ଷ ଟଙ୍କାକୁ ବୃଦ୍ଧି ପାଇବ ବୋଲି ଆଶା କରାଯାଇଛି । କୃଷି
ଋଣର ସୁଧ ହାର ଶତକଡ଼ା ୧୪.୫୦ରୁ ୧୧ କୁ କମାଇ ଦିଆଯାଇଛି ।
ସମବାୟ ସମିତି ସଭ୍ୟମାନେ ଗୃହିତା ମୂତାବକ ଶ୍ରୀମୁଖ ଋଣ ପାଇ
ପାରିବା ନିମନ୍ତେ ସମବାୟ ସମିତି ଆରମ୍ଭର ଆବଶ୍ୟକୀୟ ସଂଶୋଧନ
କରାଯାଇଛି ।

ଆଦିବାସୀ, କ୍ଷୁଦ୍ର ଓ ନାମମାତ୍ର ଗୁଣ୍ଠାମାନଙ୍କର ଆର୍ଥିକ
ଅଭିବୃଦ୍ଧି ନିମନ୍ତେ ବୃହତ୍ ବହୁମୁଖୀ ସମବାୟ ସମିତି ଓ କୃଷକ
ସେବା ସମିତିମାନ ଗଢ଼ାଯାଇଛି । ସମବାୟ ଆନ୍ଦୋଳନକୁ ଅଧିକ
ଫଳପ୍ରସ୍ତ କରିବା ଉଦ୍ଦେଶ୍ୟରେ ଏହି ବିଭଗ୍ନର ପ୍ରଶାସନିକ ସଙ୍ଗଠନକୁ
ସୁଦୃଢ଼ କରାଯାଇଛି । ଏଥିପାଇଁ ୩ ଗୋଟି ନୂତନ ଡେପୁଟି
ରେଜିଷ୍ଟ୍ରାର ଡିଭିଜନ ସୃଷ୍ଟି କରାଯାଇଛି ଏବଂ ନିକଟରେ ପ୍ରତି
ଜିଲ୍ଲାରେ ଗୋଟିଏ ଲେଖାଏଁ ସ୍ୱତନ୍ତ୍ର ସମବାୟ ଡିଭିଜନ ଖୋଲି
ଯିବାର ପ୍ରସ୍ତାବ ରହିଛି । ଗୁଣ୍ଠାମାନଙ୍କର ଶସ୍ୟ ସଂରକ୍ଷଣ ପାଇଁ

୧୦ କୋଟି ୨୪ ଲକ୍ଷ ଟଙ୍କା ବ୍ୟୟ ଅଟେ। ଏହି ଶ୍ରେଣୀ ସଂଗ୍ରହ ଯୋଜନା କାର୍ଯ୍ୟକାରୀ ହେଉଛି । ଏହାର ଅଧିକ ୨ ଲକ୍ଷ ୪୦ ହଜାର ଟଙ୍କା ବ୍ୟୟ ସଂଗ୍ରହ ପାଇଁ ଗୋଦାମ ସରକାର ସ୍ଥାପିତ ହୋଇ ପାରିବ ।

ସମବାୟ ଗିରିରେ ସେତକୃପ ସାହାଯ୍ୟରେ ଯୁକ୍ତ ପ୍ରସରଣ ଉପାଦାନ କରିବାକୁ ଗୁଣାମାନଙ୍କୁ ଉତ୍ସାହିତ କରାଯାଇଛି । ଏଥିପାଇଁ ଏପର୍ଯ୍ୟନ୍ତ ବିଭିନ୍ନ ଅଞ୍ଚଳରେ ୨ ଲକ୍ଷ ୬୬ ହଜାର ସେତକୃପ ଖୋଜା ଯାଇଛି ଓ ୯ ହଜାର ୬୦୦ ବିଦ୍ୟୁତ୍ ଗୁଡିକ ପ୍ରଦାନ କରାଯାଇଛି ।



ଆଦିବାସୀ ଉତ୍ପାଦନ ପାଇଁ ସିଲେକ୍ଟ ଶିକ୍ଷା କେନ୍ଦ୍ର

ସୁନ୍ଦରଗଡ଼ ଜିଲ୍ଲା ଶିକ୍ଷା କେନ୍ଦ୍ର ଆନୁକୁଲ୍ୟରେ ଟାଣସପଲ୍ଲୀ ବୃକ୍ଷର କୂର୍ମା ଗ୍ରାମରେ ଏକ ଛଅ ମାସିଆ ସିଲେକ୍ଟ ଶିକ୍ଷା ପାଠ୍ୟକ୍ରମ ଆରମ୍ଭ କରାଯାଇଛି ।

ମାସିକ ୫୦ ଟଙ୍କା ବୃତ୍ତି ପାଇଁ ୧୮ ଜଣ ବାଳିକା ଏଠାରେ ଚାଲିଯି ପାରିବେ । ଚାଲିଯି ପାଇଁ ପ୍ରତ୍ୟେକ ବାଳିକାକୁ ଗୋଟିଏ ଲେଖାଏଁ ସିଲେକ୍ଟ ମେସିନ୍ ଯୋଗାଇ ଦିଆଯାଇଛି । ସିଲେକ୍ଟ ମେସିନ୍ କିଣିବା ପାଇଁ ୨୫୦ ଟଙ୍କା ସାହାଯ୍ୟ ଓ ୫୦୦ ଟଙ୍କା ସୁଦ୍ଧା ହାତରେ ରଖି ଆକାରରେ ଯୋଗାଇ ଦିଆଯାଇଛି ।



ଟେଣ୍ଡର ଲିଲିପ ବାବଦରେ ୧ କୋଟି ୧୪ ଲକ୍ଷ ଟଙ୍କା ଓ ଆଡ଼ିବନ୍ଧ ବାବଦରେ ୨୦ ଲକ୍ଷ ୪୦ ହଜାର ଟଙ୍କା ମଞ୍ଜୁର

ଉଦ୍ୟମ ମରୁଡ଼ିଗଣ ଲେକମାନଙ୍କୁ କାମଧରା ଯୋଗାଇ ଦେବା ପାଇଁ ଆଡ଼ିବନ୍ଧ ଟେଣ୍ଡର ଲିଲିପ ବାବଦରେ ୧ କୋଟି ୧୪ ଲକ୍ଷ ଟଙ୍କା ଓ ଆଡ଼ିବନ୍ଧ ନିର୍ମାଣ ପାଇଁ ୨୦ ଲକ୍ଷ ୪୦ ହଜାର ଟଙ୍କା ମଞ୍ଜୁର କରାଯାଇଛି ।

ତନ୍ମଧ୍ୟରୁ ବାଲେଶ୍ଵର ଜିଲ୍ଲାକୁ ଟେଣ୍ଡର ଲିଲିପ ପାଇଁ ୬ ଲକ୍ଷ ଟଙ୍କା ଓ ଆଡ଼ିବନ୍ଧ ପାଇଁ ୨ ଲକ୍ଷ ଟଙ୍କା ଦିଆଯାଇଛି । ସେହିପରି ବସନ୍ତୀର ଜିଲ୍ଲାକୁ ୧୮ ଲକ୍ଷ ଟଙ୍କା ଓ ୨ ଲକ୍ଷ ୬୦ ହଜାର ଟଙ୍କା, କଟକ ଜିଲ୍ଲାକୁ ୬ ଲକ୍ଷ ଟଙ୍କା ଓ ୧ ଲକ୍ଷ ୬୦ ହଜାର ଟଙ୍କା, ବେଙ୍ଗାଳୀର ଜିଲ୍ଲାକୁ ୧୦ ଲକ୍ଷ ଟଙ୍କା ଓ ୧ ଲକ୍ଷ ଟଙ୍କା, ଗଞ୍ଜାମ ଜିଲ୍ଲାକୁ ୮ ଲକ୍ଷ ଟଙ୍କା ଓ ୨ ଲକ୍ଷ ଟଙ୍କା, କୋରାପୁଟ ଜିଲ୍ଲାକୁ ୧୦ ଲକ୍ଷ ଟଙ୍କା ଓ ୨ ଲକ୍ଷ ୫୦ ହଜାର ଟଙ୍କା ଏବଂ କଳାହାଣ୍ଡି ଜିଲ୍ଲାକୁ ୧୦ ଲକ୍ଷ ଟଙ୍କା ଓ ୩ ଲକ୍ଷ ଟଙ୍କା ଦିଆଯାଇଛି । ଆଉ ମଧ୍ୟ କେନ୍ଦୁଝର ଜିଲ୍ଲାକୁ ୬ ଲକ୍ଷ ଟଙ୍କା ଓ ୩୦ ହଜାର ଟଙ୍କା, ମୟୂରଭଞ୍ଜ ଜିଲ୍ଲାକୁ ୬ ଲକ୍ଷ ଟଙ୍କା ଓ ୧ ଲକ୍ଷ ଟଙ୍କା, ପୁରୀ ଜିଲ୍ଲାକୁ ୬ ଲକ୍ଷ ଟଙ୍କା ଓ ୧ ଲକ୍ଷ ଟଙ୍କା, ପୁରୁଣା ଜିଲ୍ଲାକୁ ୬ ଲକ୍ଷ ଟଙ୍କା ଓ ୧ ଲକ୍ଷ ଟଙ୍କା, ସମଲପୁର ଜିଲ୍ଲାକୁ ୧୦ ଲକ୍ଷ ଟଙ୍କା ଓ ୨ ଲକ୍ଷ ଟଙ୍କା ଏବଂ ସୁନ୍ଦରଗଡ଼ ଜିଲ୍ଲାକୁ ୮ ଲକ୍ଷ ଟଙ୍କା ଓ ୯୦ ହଜାର ଟଙ୍କା ଦିଆଯାଇଛି ।

ଟେଣ୍ଡର ଲିଲିପ ବାବଦରେ ଆଡ଼ି ବୁଦ୍ଧା ୨୯ ଲକ୍ଷ ୫୪ ହଜାର ଟଙ୍କା ଏବଂ ଆଡ଼ିବନ୍ଧ ବାବଦରେ ୬ ଲକ୍ଷ ୨୮ ହଜାର ଟଙ୍କା ବ୍ୟୟ କରାଯାଇଛି । ଏ ବାବଦରେ ଆଉ ଅଧିକ ଯଥାସମ୍ଭବ ୨ କୋଟି ୨ ଲକ୍ଷ ଟଙ୍କା ଓ ୮ ଲକ୍ଷ ୪୫ ହଜାର ଟଙ୍କା ଆବଶ୍ୟକ ହେବ ବୋଲି ଅଟକଳ କରାଯାଇଛି । ଟେଣ୍ଡର ଲିଲିପ କାର୍ଯ୍ୟପାଇଁ ଗ୍ରାମଯୋଗ୍ୟ ଓ ସମାଜ କଲ୍ୟାଣ ଜିଲ୍ଲା ସବୁଜିଲ୍ଲା ଆଡ଼ି ବୁଦ୍ଧା ୧୨ ହଜାର ମେଟ୍ରିକ୍ ଟନ ଶାଦ୍ୟ ଶ୍ରେଣୀ ଯୋଗାଇ ଦେଇଛନ୍ତି । ଏଥିପାଇଁ ୨୨ ହଜାର ୮୦୦ ମେଟ୍ରିକ୍ ଟନ ଶାଦ୍ୟ ଶ୍ରେଣୀ ଆବଶ୍ୟକ ପଡ଼ିବ ବୋଲି ଅଟକଳ କରାଯାଇଛି ।



ଆଦିବାସୀ ହରିଜନ ଜାତୀୟ ପାଇଁ ଦୁଇ ଶତକ୍ରୋଡ଼ ଲକ୍ଷ

ମେଧାବା ଆଦିବାସୀ ଓ ହରିଜନ ଜାତୀୟଙ୍କୁ ଉତ୍ତମ ଶିକ୍ଷା ଆହରଣ କରିବା ଦିଗରେ ଉତ୍ତମ ଶିକ୍ଷା ନିମନ୍ତେ ଉଦ୍ୟମ ସରକାର ୨ ଶହଟି ମେଧାବାସୀ ମଞ୍ଜୁର କରିଛନ୍ତି ।

୧୯୭୮-୭୯ ମସିହା ମାଧ୍ୟମିକ ବୋର୍ଡ଼ ପରୀକ୍ଷାରେ ସେମାନେ ହାସଲ କରିଥିବା କୃତ୍ତିତ୍ଵ ବିଷୟରେ ମେ ୧୦୦ ଜଣ ଆଦିବାସୀ ଓ ୧୦୦ ଜଣ ହରିଜନ ଜାତୀୟଙ୍କୁ ଜଣ ପିଲା ଏକତାକାର ୫୦୦ ଟଙ୍କା କରି ଏହି ମେଧାବାସୀ ଦିଆଯିବ । ଆଦିବାସୀ ଓ ହରିଜନ-ମାନଙ୍କର ଲେକସ-ଶ୍ୟା ଅନୁପାତରେ ବିଭିନ୍ନ ବିଭାଗ ପାଇଁ ଉଦ୍ଦେଶ୍ୟରେ ଏହି କୃତ୍ତିତ୍ଵର ସଂଖ୍ୟାହେଲା :- ସମଗ୍ର ୧୯, ସୁନ୍ଦରଗଡ଼-୧୩, କେନ୍ଦୁଝର-୧୨, ମୟୂରଭଞ୍ଜ-୨୦, ବାଲେଶ୍ଵର-୧୨, କଟକ-୨୨, ବେଙ୍ଗାଳୀ-୯, ପୁରୁଣା-୯, ବସନ୍ତୀ-୧୧, କଳାହାଣ୍ଡି-୧୩, ଗଞ୍ଜାମ-୧୫, କୋରାପୁଟ-୩୪, ଏବଂ ପୁରୀ-୧୧ । ସଂଯୁକ୍ତ ଜିଲ୍ଲାପାଳଙ୍କ ଅଧ୍ୟକ୍ଷତାରେ ଗଠିତ ଜିଲ୍ଲା ସ୍ତରୀୟ ଛାତ୍ରଛାତ୍ରୀମାନଙ୍କ ଯୋଗ୍ୟତା ଗିରିରେ ଏହି କୃତ୍ତିତ୍ଵ ମଞ୍ଜୁର କରିବେ ।



'କାମ ପାଇଁ ଶ୍ରେଣୀ' ଯୋଜନାରେ ୧ ଲକ୍ଷ ୧୦ ହଜାର ମେଟ୍ରିକ୍ ଟନ ଶାଦ୍ୟ ଯୋଗାଇ ଦିଆଯାଇଛି

ସୋଡ଼ିଆ ଓ ସମନ୍ୱୟ ବିଭାଗ ସରକାରଙ୍କ ବିଭିନ୍ନ ବିଭାଗକୁ ଶ୍ରମ ଲିଲିପ କାର୍ଯ୍ୟକାରୀ କରିବା ପାଇଁ 'କାମପାଇଁ ଶ୍ରେଣୀ' ଯୋଜନାଦ୍ୱାରା ଆଡ଼ିବୁଦ୍ଧା ୧ ଲକ୍ଷ ୧୦ ହଜାର ମେଟ୍ରିକ୍ ଟନ ଶାଦ୍ୟ ଶ୍ରେଣୀ ଯୋଗାଇ ଦେଇଛନ୍ତି । ତନ୍ମଧ୍ୟରୁ ଗୋଟାଏ ଲକ୍ଷ ଟନକୁ ସର୍ବାଧିକ ୬୫ ହଜାର ଟଙ୍କା ବ୍ୟୟ ଦିଆଯାଇଛି । ସେହିପରି ଗ୍ରାମ୍ୟ ଉତ୍ପାଦନ ବିଭାଗକୁ ୬ ହଜାର ଟଙ୍କା, ଯେଉଁ ଓ ଶକ୍ତି ବିଭାଗକୁ ୧୫ ହଜାର ଟଙ୍କା, ପୁଣି ବିଭାଗକୁ ୬ ହଜାର ଟଙ୍କା, ମୁଗିକା ସଂଗ୍ରହ ସଂସ୍ଥାକୁ ୫୦୦ ଟଙ୍କା, କୃଷି ଶିକ୍ଷା କର୍ମାଳୟକୁ ୩୦୦ ଟଙ୍କା, ବନ୍ୟ ବିଭାଗକୁ ୫୦୦ ଟଙ୍କା, ଗାଡ଼ି ଉପପ୍ରାସନ ସଂସ୍ଥାକୁ ୫ ହଜାର ଟଙ୍କା ଏବଂ ଅନୁପ୍ରାସନକୁ ୨୦୦ ଟଙ୍କା ଶାଦ୍ୟ ଶ୍ରେଣୀ ଦିଆଯାଇଛି ।



ଭୂମିହୀନ ଗୁଣାମାନଙ୍କ ପାଇଁ କେତେକ ବୁଦ୍ଧି

ଉଦ୍ୟମ ଭୂମିହୀନ ଗୁଣାମାନଙ୍କ ବୁଦ୍ଧି ପାଇଁ ସରକାର କେତେକ ପ୍ରକଳ୍ପକୁ ନିଷ୍ପତ୍ତି କରିଛନ୍ତି । ଏହି ନିଷ୍ପତ୍ତି ଅନୁଯାୟୀ ଯେଉଁ ଭୂମିହୀନ ଗୁଣା ସରକାରୀ ଅନାବଦୀ ଜମି ବ୍ୟବହାର କରି ଥିବେ, ତାଙ୍କୁ ତାଙ୍କର ନିଜ ଗୁଣା ଜମି ସମେତ ଏକ ବାଣ୍ଟାଏଟ୍ ଏକର ଜମି ପ୍ରଦାନ କରି ଦିଆଯିବ । ଅର୍ଥାତ୍ ଜମିର ଚିତ୍ର ଅନୁସାରେ ଯେଉଁ ଗୁଣା ୧ ଏକରଠାରୁ ୪ ଏକର ୫୦ ଚିଠିମିର ପର୍ଯ୍ୟନ୍ତ ଜମି ପାଇ ପାରିବେ । ଏହା ପୂର୍ବରୁ ସେପରି କେତେକ ଜମି ଗୁଣା ନିଜର ଜମିକୁ ନିଶାନ୍ତ ୨ ଏକରରୁ ଅଧିକ ଜମି ପାଇନଥିଲେ । ଏହାକୁ 'ଭୂମିହୀନ ବ୍ୟକ୍ତି' ସ୍ଵରୂପେ ପରିବର୍ତ୍ତନ ଦିଆଯିବ ।

ସରକାରଙ୍କ ଅନ୍ୟ ଏକ ନିଷ୍ପତ୍ତି ଅନୁଯାୟୀ ୧୯୭୯ ମସିହାରେ ପରି ସର୍ବସାଧାରଣ କର୍ମ ଦଖଲ କରିଥିବା ଗୁମିଆନ ବ୍ୟକ୍ତିଙ୍କୁ ସେସବୁ କର୍ମରୁ ରକ୍ଷାକରିବା ପାଇଁ ଯେଉଁ କୋରିମାନା ଆଦାୟ କରାଯାଇ ଥାଏ, ତାହାର ପରିମାଣ କର୍ମ ମୂଲ୍ୟର ଦୁଇଗୁଣରୁ ଅଧିକ ହେବ ନାହିଁ । ସରକାରଙ୍କ ଦଖଲକାରୀ ବ୍ୟକ୍ତିଙ୍କର ଆର୍ଥିକ ଅବସ୍ଥା ବିଷୟ କିଛି ବିଶେଷ କର୍ମରୁ କୋରିମାନାକୁ ଆଣିକ ବା ସଂପୂର୍ଣ୍ଣ ଭାବରେ ଛାଡ଼ି ଦେଇ ପାରିବେ । ଏହା ପୂର୍ବରୁ ସେପରି କର୍ମ ଦଖଲକାରୀ ସେବାମାନଙ୍କଠାରୁ ସାର୍ବିସ୍‌କେଟ ମକଦ୍ଦମା କରିଥାନ୍ତେ ଅତ୍ୟଧିକ ପରିମାଣର କୋରିମାନା ଆଦାୟ କରାଯାଇଥିଲା ।

ଉପରେ ନିଷ୍ପତ୍ତିଗୁଡ଼ିକ ବ୍ୟତୀତ ସରକାର ଶିଳ୍ପ କ୍ଷେତ୍ରରେ ଏଣିକି ନିର୍ଦ୍ଦିଷ୍ଟାୟା ଦାଖଲ ଖାରଜ ମକଦ୍ଦମା ଗୁଡ଼ିକ ତହସିଲଦାରଙ୍କ ପରିଦର୍ଶେ ଉକ୍ତ ନିରୀକ୍ଷକଙ୍କ କାର୍ଯ୍ୟାଳୟରେ ପ୍ରସ୍ତୁତ ହୋଇ ପାରିବ ।



କୋରିମାନା କିଲ୍ଲାରେ ଫସଲ ରକ୍ଷା କରିବା ପାଇଁ ବିଭିନ୍ନ ପଦକ୍ଷେପ

କୋରିମାନା କିଲ୍ଲାରେ ହୋଇଥିବା ବ୍ୟାପକ ମରୁଡ଼ି ସାର୍ବଜନିକ ଫସଲକୁ ରକ୍ଷା କରିବା ପାଇଁ ବିଭିନ୍ନ ପଦକ୍ଷେପ ଗ୍ରହଣ କରାଯାଇଛି । ସୁସାମାଜକୁ ସର୍ବସ୍ୱତ୍ୱି ହାରରେ ଉଠାଇଦେବାର ପ୍ରସ୍ତୁତ ଭଳ ଯୋଗାଇ ଦେବାକୁ ସରକାର ଯେଉଁ ନିଷ୍ପତ୍ତି କରିଥିଲେ, ତାହାକୁ ଲିମିଟ୍ ୨୫୯ଟି ପର୍ଯ୍ୟନ୍ତ ୨୧୧ଟି ପର୍ଯ୍ୟନ୍ତ କାର୍ଯ୍ୟକାରୀ କରାଯାଇଛି । ଫଳରେ ୧୮୭୫ ଜଣ ଉତ୍ପାଦକ ପ୍ରାୟ ୩ ହଜାର ୪୦୮ ଏକର କର୍ମ ଜଳସେଚିତ ହୋଇ ପାରିଛି । ଏହା ବ୍ୟତୀତ କିଲ୍ଲାରେ ଥିବା ୧୮୨ଟି ଡିଜେଲ ପଂପ ମଧ୍ୟରୁ ୬୮ଟି ପଂପ ଉତ୍ପାଦନକୁ ଉଡ଼ା ସ୍ତରରେ ଏବଂ ସର୍ବସ୍ୱତ୍ୱି ହାରରେ ଯୋଗାଇ ଦେବା ଫଳରେ ୪୭୨ ଏକର କର୍ମ ଜଳସେଚିତ ହୋଇପାରିଛି । ସେହିପରି ଆଡ଼ିବନ୍ଧ ନିର୍ମାଣ କରିବାକୁ ମଞ୍ଜୁର କରାଯାଇଥିବା ୨ ଲକ୍ଷ ୫୦ ହଜାର ଟଙ୍କା ମଧ୍ୟରୁ ୧ ଲକ୍ଷ ୪୪ ହଜାର ୨୪୦ ଟଙ୍କା ବ୍ୟୟରେ ୨୪୪ଟି ଆଡ଼ିବନ୍ଧ ନିର୍ମାଣ କରାଯାଇଛି । ଫଳରେ ୯ ହଜାର ୩୧୩ ଏକର କର୍ମ ଜଳସେଚିତ ହୋଇପାରିଛି ।

କେଜେକେଡ଼ ଅର୍ଥସରମାନଙ୍କ ବେତନ ଓ ଭତ୍ତା ସଂପର୍କରେ ନୂତନ ନିର୍ଦ୍ଦେଶନାମା

କେଜେକେଡ଼ ଅର୍ଥସରମାନଙ୍କ ବେତନ ପାଇଁ ସଂକ୍ରାନ୍ତରେ ୧୯୭୯ ଡିସେମ୍ବର ପହିଲାଠାରୁ କାର୍ଯ୍ୟକାରୀ ହେଉଥିବା ପରିବର୍ତ୍ତିତ ବ୍ୟବସ୍ଥା ଅନୁଯାୟୀ ଆବଶ୍ୟକ ନିୟମିତ ଠିକଣା କରିବା ସହ ସମସ୍ତେ ମହାଲେଖାଗାର କାର୍ଯ୍ୟାଳୟ ନିୟୋଜିତ ଥିବାକୁ ୧୯୭୯ ଅକ୍ଟୋବର ପହିଲାଠାରୁ ଏହି ସଂସ୍ଥା ପୂର୍ବରୁ ବେତନ ଠିକା (ସେ'ସୁ'ପ) ଦେବା ବଦଳି ଦେଇଛନ୍ତି । ଏହା ଫଳରେ ସାମାଜିକ ପାଇଁ ବେତନ ଠିକା ପାଇଥିବା କେଜେକେଡ଼ ଅର୍ଥସରମାନଙ୍କ ପାଇଁ ବେତନ ପାଇବା ବିଷୟରେ ଅସୁବିଧାର ସମ୍ମୁଖୀନ ହେଉଛନ୍ତି । ପରିବର୍ତ୍ତିତ ବ୍ୟବସ୍ଥା ଅନୁଯାୟୀ ୧୯୭୯ ଡିସେମ୍ବର ପହିଲା ତହିଁପରେ ଏହି କେଜେକେଡ଼ ଅର୍ଥସରମାନଙ୍କ ବେତନ, ଭତ୍ତା ଏବଂ ଡିସ୍କର୍ସମେଣ୍ଟ ଅର୍ଥସରମାନଙ୍କ ଦ୍ୱାରା ଉଠାଯାଇ ପଇଠ କରାଯାଇ ପାରିବ । ଯେଉଁ କେଜେକେଡ଼ ଅର୍ଥସରମାନେ ବେତନ ପାଇନାହାନ୍ତି ସେମାନେ କାଳେ ଅସୁବିଧାର ସମ୍ମୁଖୀନ ହେବେ ସେଥିନିମନ୍ତେ ଉକ୍ତ ଅର୍ଥସରମାନେ ୧୯୭୯ ନଭେମ୍ବର ୩୦ ତାରିଖ ମଧ୍ୟରେ ବେତନ ନ ପାଇଥିବା ସମୟପାଇଁ ନିଜ ନିଜର ମୂଳବେତନ ଓ ମହଙ୍ଗାଭତ୍ତା ସାମାୟିକଭାବେ ଉଠାଇ ପାରିବେ । ଏଭଳି କ୍ଷେତ୍ରରେ ୧୯୭୯ ନଭେମ୍ବର ୩୦ ତାରିଖ ତହିଁପରେ ପର୍ଯ୍ୟନ୍ତ ସଂପୂର୍ଣ୍ଣ ଅର୍ଥସରମାନଙ୍କ ନିୟୁତ୍ କାର୍ଯ୍ୟ ରହିଥିବା ସଂକ୍ରାନ୍ତ ନିର୍ଦ୍ଦେଶନାମା ବିଧିବଦ୍ଧ କରି ପ୍ରକାଶିତ ହୋଇଥିବା ଆବଶ୍ୟକ । ଉକ୍ତ ଅର୍ଥସରମାନଙ୍କ ଅର୍ଥସ ମେମୋରାଣ୍ଡମ୍ ନଂ ୪୦୧୨୧/ଏସ୍ ଡା ୨୪-୮-୧୯୭୯ ଅନୁଯାୟୀ ଏହି ଅର୍ଥସରମାନେ ଉପରେ ସମୟପାଇଁ ଉଠାଇଥିବା ମୂଳ ବେତନ ଉତ୍ପାଦି ବ୍ୟତୀତ ଯାହା କିଛି ଅଧିକା ପ୍ରାପ୍ୟ ଥିବ ତାହା କାରଜମେ ସଂପୂର୍ଣ୍ଣ ସରକାରୀ ଦସ୍ତର ମୁଖ୍ୟଙ୍କଠାରୁ ବୁଝି ପାଇବେ ।

ମହାଲେଖାଗାରଙ୍କଠାରୁ ବେତନ ଠିକା ନ ପାଇ ବରମା ଓ ମହଙ୍ଗାଭତ୍ତା ଉଠାଇପାରି ନଥିବା ଯୋଗୁଁ କେଜେକେଡ଼ ଅର୍ଥସରମାନଙ୍କ ନିଜ ନିଜର ଗସ୍ତଖର୍ଚ୍ଚ ତଥା ଅନ୍ୟାନ୍ୟ ବ୍ୟକ୍ତିଗତ ପାରଣା ପାଇ ପାରି ନାହାନ୍ତି । ପୂର୍ବୋକ୍ତ ଅନୁକ୍ଷେପର ନିର୍ଦ୍ଦେଶନାମା ମହାଲେଖାଗାରଙ୍କ ପ୍ରାର୍ଥନାକୁ ବିନା ୧୯୭୯ ନଭେମ୍ବର ୩୦ ତାରିଖ ଯାଏଁ ଅର୍ଥସରମାନେ ଯେହେତୁ ନିଜ ନିଜର ମୂଳ ବେତନ ଓ ମହଙ୍ଗାଭତ୍ତା ଉଠାଇ ପାରିବେ, ସେ ଦୃଷ୍ଟିରୁ ଅନୁରୂପ ସମୟପାଇଁ ସେମାନେ ନିଜ ନିଜର ଗସ୍ତଖର୍ଚ୍ଚ ତଥା ଅନ୍ୟାନ୍ୟ ବ୍ୟକ୍ତିଗତ ପାରଣା ୧୯୭୯ ନଭେମ୍ବର ୩୦ ତାରିଖ ମଧ୍ୟରେ ଉଠାଇ ପାରିବେ । ପ୍ରକାଶ ଥାଇ ଆବଶ୍ୟକ କ୍ଷେତ୍ର ସଂପୂର୍ଣ୍ଣ ଅର୍ଥସରମାନେ ନିୟମାନୁଯାୟୀ ପ୍ରତି-ସାକ୍ଷର କରିବା ବାଧ୍ୟମାନ ।

ଜିଲ୍ଲା ପରିକ୍ରମା

ଗୋପାଳନରେ ଗୋଟିଏ ଆଗୁଆ ଗାଆଁ :- ରାଇସୁଆଁ

କେଉଁଠିର ଗଡ଼ୁ ଯେଉଁ ଯଜ୍ଞାବଳୀ ଗାଆଁଟି ଚଳୁଥାଏ ଓ ବଡ଼ବିଲ ଆଡ଼କୁ ମାଡ଼ିଯାଇଛି, ତା'ର କଡ଼ରେ ଗୋଟିଏ ଛୋଟିଆ ଗାଆଁ ରାଇସୁଆଁ । କେଉଁଠିର ଗଡ଼ଠାରୁ ମୋଟେ ବାଟ ୬ କି: ମିଟର ।

ସେଇଗାଁରେ ୧୯୭୩ ମସିହା ଜୁଲାଇ ମାସ ପହିଲା ଦିନ ଗୋଟିଏ ଗ୍ରାମ ଉପକେନ୍ଦ୍ର (Key Village Sub-Centre) ଖୋଲିଗଲା, ପଶୁପାଳନ ବିଭାଗ ତରଫରୁ ଏହି ଉପକେନ୍ଦ୍ର ଖୋଲିଯିବାର ଉଦ୍ଦେଶ୍ୟ ହେଲା ଯେ ସେ ଅଞ୍ଚଳରେ ଥିବା ଗୋଷୁଗାଈ ମାନଙ୍କର ସର୍ବାଙ୍ଗୀନ ଗୁଣାଚଳ କରି ମାଧ୍ୟମରେ ଦୁଗ୍ଧ ଉତ୍ପାଦନ କରାଯାଏ । ଏହି ଉପକେନ୍ଦ୍ର ୧୦ ଗୋଟି ସମ୍ବିଦେଶିତ ଗାଁରେ ଥିବା ୯୧୦ ଗୋଟି ପ୍ରଜନନକ୍ଷମ ଗାଈକୁ ନେଇ ଗଠିତ । ଏହି ଦଶ ଗୋଟି ଗାଁ ହେଲା:- ରାଇସୁଆଁ, ଗୋପିନାଥପୁର, ହର୍ଷପୁର, ସିଲିସୁଆଁ, ରଇପାଣି, ଧୁରପଡ଼ା, ରାଜାବନ୍ଧ, ବଜାବନ୍ଧ, ଚୋଟାପାହି, ବାଲିଗୁଡ଼ା । ଏହି ସବୁ ଗାଁ ରାଇସୁଆଁ ରୁ ୩ କି: ମି: । ଏହି ଗାଁଗୁଡ଼ିକ ମଧ୍ୟରୁ ରଇସୁଆଁ ଗୋଟିଏ ବଡ଼ଗାଁ ଏବଂ ବେବେବ ଏହି ଗାଁରେ ୨୨୫ ଗୋଟି ପ୍ରଜନନକ୍ଷମ ଗାଈ ରହିଛନ୍ତି ।

ରାଇସୁଆଁ ଗାଆଁରେ ଥିବା ମୋଟ ପଲିବାର ସଂଖ୍ୟା ୩୦୦ । ଏହି ଚିନିଷହ ପରିବାର ମଧ୍ୟରୁ ୧୩୦ ଗୋଟି ପରିବାର କ୍ଷୁଦ୍ର ଓ ନାନମାତ୍ର ଗୁଣା ଶ୍ରେଣୀର ଏବଂ ଅବଶିଷ୍ଟ ପରିବାର ଦିନ ମଜୁରିଆ ।

୧୯୭୪ ମସିହା ଏପ୍ରିଲମାସରେ ହୋଇଥିବା ସମୀକ୍ଷାରୁ ଜଣାଯାଏ ଯେ ସେତେବେଳେ କେବଳ ୧୦ ଗୋଟି ପରିବାର ଦୁଗ୍ଧ ବିକ୍ରୟ କରୁଥିଲେ । ୧୯୭୪ ମସିହାଠାରୁ ୧୯୭୬ ମସିହା ପର୍ଯ୍ୟନ୍ତ "କି" ଉଲ୍ଲେଖ କାର୍ଯ୍ୟକ୍ରମ ଅନୁସାରେ କୃତ୍ରିମ ପ୍ରଜନନ ସହାୟତାରେ ହରିଆନାସଂସ୍ଥାଙ୍କ ଶୁଭ ବାରା ଦେଶାଗାଈଙ୍କୁ ଜନୋତ୍ତର ଗାଈ ସୃଷ୍ଟି କରାଯାଇଥିଲା । ୧୯୭୬ ମସିହାଠାରୁ ଏହି କେନ୍ଦ୍ର, ଲୋକମାନଙ୍କ ଗୃହିଦାନୁସାରେ ହରିଆନା ଶରୀର ଶୁଭସହ, ବିଦେଶୀ ଚର୍ବିଶଂସକ ଶୁଭ ମଧ୍ୟ ଯୋଗାଇ ଦିଆଯାଇଛି । ଫଳରେ ଏହି ଅଞ୍ଚଳରେ ଉତ୍ପାଦିତ ମଧ୍ୟ ଯୋଗାଇ ଦିଆଯାଇଛି । ଫଳରେ ଏହି ଅଞ୍ଚଳରେ ଉତ୍ପାଦିତ ଦୁଗ୍ଧରୁ ସଙ୍କର ପ୍ରଜନନ କାର୍ଯ୍ୟକ୍ରମ ହାତକୁ ନିଆଯାଇଛି । ଏହା ପରେ ପରେ ଏହି ଅଞ୍ଚଳ ନାନମାତ୍ର ଗୁଣା ଉତ୍ପାଦନ ଯୋଗ୍ୟାଞ୍ଚଳରେ ଅନ୍ତର୍ଭୁକ୍ତ ହେବାରୁ, ଲୋକମାନଙ୍କୁ ଗୋପାଳନ ମାଧ୍ୟମରେ ଅର୍ଥକ ଭୋଗ୍ୟାର କରି ଗୁଣାଗଣ ମେଣ୍ଟାଇବା ସତ୍ୟରେ, ଗଣ ଓ ଚିଆଡ଼ି ଆକାରରେ ସଙ୍କର ଗାଈ ଯୋଗାଇବା କାର୍ଯ୍ୟକ୍ରମ ଆରମ୍ଭ କରାଗଲା ।

ଏହି ଅଞ୍ଚଳରେ ସଙ୍କର ପ୍ରଜନନ କାର୍ଯ୍ୟକ୍ରମ କାର୍ଯ୍ୟକାରୀ ହେବାପରେ, ବର୍ତ୍ତମାନ ସଙ୍କର ଗାଈମାନଙ୍କ ସଂଖ୍ୟା ଜନଶା ବୃଦ୍ଧି ପାଇଛି । ନିକଟ ଅତୀତରେ ନିଆଯାଇଥିବା ନିମ୍ନବର୍ଣ୍ଣିତ ସମୀକ୍ଷାରୁ ଏହା ଜଣାଯାଏ ।

	ସଙ୍କର ଚର୍ବି	ମଇତାମି ମି:ଖ:	ହରିଆନା ମି:ଖା	ମୋଟ
ଦୁଧ ଦେଉଥିବା ଗାଈ	୧୨୨	୧୨୮	..	୩୦୦
ହଠା	..	୫୮	୧୫୦	୨୦୮
ମାଲବାହୁରୀ	..	୬୪	୮୨	୧୪୬
..	୬୫୪

ଉପରବର୍ଣ୍ଣିତ ନିରୀକ୍ଷାରୁ ଜଣାଯାଏ ଯେ ରାଇସୁଆଁ ଗାଁର ଲୋକମାନେ ଗୋପାଳନ ପ୍ରତି ଅଧିକ ଆଗ୍ରହ ପ୍ରକାଶ କରିଅଛନ୍ତି କାରଣ ସେ ଗାଁରେ ସର୍ବାଧିକ ସଙ୍କରଗାଈ ଗୋଷୁ ଅଛନ୍ତି । ତେଣୁ ଉଚ୍ଚ ଗାଁର ଗୁଣାମାନଙ୍କ ମନରେ ଆହୁରି ଅଧିକ ଆଗ୍ରହ ଜାତ କରାଇବା ଉଦ୍ଦେଶ୍ୟରେ, ସେଠାର ନାନମାତ୍ର ଗୁଣା ଓ ଦିନ ମଜୁରିଆଙ୍କର ୧୬ ଗୋଟି ସଙ୍କର ଗାଈ ବାଜରାକୁ, ଉତ୍ତମ ଉତ୍ପାଦନ ସତ୍ୟରେ, ସୁଖମ ଦାନା ସାହାଯ୍ୟ ଆକାରରେ ଯୋଗାଇ ଦିଆଯାଇଛି ।

ପଶୁପାଳନ ସମ୍ପର୍କରେ ଅଧିକ ଜ୍ଞାନ ଅର୍ଜନ ପାଇଁ ରାଇସୁଆଁ ଗାଁର ଗୁଣାମାନଙ୍କୁ ଗାଈ ବାହାରେ ଥିବା ଅତ୍ୟଧୁନିକ ଗୋଷାଳୀ (Dairy Farm) ସୃଷ୍ଟିକୁ ଯୋଗ ଦେଇ, ସୁତରାଫ, ପଞ୍ଚାଦ ପ୍ରଭୃତି) ଶିକ୍ଷାନୁଷ୍ଠାନ ଗ୍ରମଣରେ ପଠାଯାଇଛି । ଏହାଛଡ଼ା ଏହି ଅଞ୍ଚଳରେ ପଶୁପାଳନ ସମ୍ପର୍କରେ ପ୍ରାମାଣିକ ତ୍ରୁଟ ପ୍ରଦର୍ଶନୀ, ସାକ୍ଷାତନିକ ସଭା, କରାଯାଇଛି ଓ ପୁସ୍ତିକା ବଣାଯାଇଛି ।

ସଙ୍କର ପ୍ରଜନନ ମାଧ୍ୟମରେ ଅର୍ଥକ ଦୁଗ୍ଧ ଉତ୍ପାଦନ ପାଇଁ ସଙ୍କର ଗାଈଗୋଷୁ ପାଳନ କରିଥିବା ଗୁଣାମାନଙ୍କୁ ନିଜବାଡ଼ିରେ ଘାସ ଗୁଣା କରିବାପାଇଁ ପ୍ରଦର୍ଶିତାଯାଇଛି । ଏଥିପାଇଁ ଘାସମଣ୍ଡି ଓ ସାତ, ପଶୁପାଳନ ବିଭାଗ ତରଫରୁ ପିଆଡ଼ି ହାତରେ ଗୁଣାମାନଙ୍କୁ ଯୋଗାଇ ଦିଆଯାଇଛି । ତେଣୁ ଏ ଅଞ୍ଚଳରେ ଶକ୍ତିପ ଗଠୁରେ ଏମ: ପି: ଚେଡ଼ି, ବରଗଡ଼ି ଓ ନରୀ ଗୁଣାମାନେ ଗୁଣ କରୁଛନ୍ତି ଏବଂ ଚର୍ବି ଗଠୁରେ ବରସିମ ସହୁଡ଼ି ଗୁଣ କରୁଛନ୍ତି ।

ଏଠାରେ ଗୋଟିଏ ସ୍ଵାଧୀନ ଦୁଗ୍ରାମ ସମବାୟ ସମିତି ଗଠନ କରାଯାଇଛି । ବର୍ତ୍ତମାନ ଏହି ସମିତି ତରଫରୁ କେବଳ ସକାଳଓଳି ଅଳ୍ପ ମାତ୍ର ଦୁଗ୍ରାମ ସଂଗୃହୀତହୋଇ, କୋଡ଼ା ଏବଂ ବଡ଼ବିଲରେ ବିକ୍ରୀ କରାଯାଇଛି । ଦୈନିକ ହାରାହାରି ୭୦୦ ଲିଟର କ୍ଷୀର, ଗାଈପୁଆଁ, ଜନାବଜ, ହର୍ଷପୁର ଏବଂ ଗାଈବହୁ ସଂଗୃହ କରାଯାଇଛି । କେଉଁ ଗାଁରୁ କେତେ ପରିମାଣ ଦୁଗ୍ରାମ ଦୈନିକ ସଂଗୃହୀତ ହେଉଛି, ତାର ଏକ ହିସାବ ନିମ୍ନରେ ଦିଆଗଲା:-

ସନ୍ଧ୍ୟା ବେଳେ ଦୁହିଁ ହେଉଥିବା ଦୁଗ୍ରାମକୁ, ଗୁଣୀ, କେଉଁଝରଗଡ଼ରେ ବିକ୍ରୀ କରୁଥାଏ ଜାଗଣ ଏ ସମୟରେ ଆଉ କୋଡ଼ା କିମ୍ବା ବଡ଼ବିଲ

ପଠାଇବା କଷ୍ଟ କର ହୋଇଥାଏ । ଏବେ ଗୁଣିବସୀକୁ ମଧ୍ୟ କ୍ଷୀର ପଠାଯାଇଛି । ଦୁଗ୍ରାମ ନେବା ଆଣିବା ସକାଶେ କେଉଁଝର ଗାମମାତ୍ର ଗୁଣୀ ଉତ୍ତମ ସଂସ୍କାରପଦ୍ଧତି ଏହି ଗାଁକୁ ଉତ୍ଥାପନାରେ ଗୋଟିଏ ଡିଜେଲଗାଡ଼ି ଯୋଗାଇ ଦିଆଯାଇଛି । ଦେଖାଯାଉଛି ଯେ ଏହି ଗାଁର ସକ୍ଷମ ଗାଈମାନଙ୍କ ସଂଖ୍ୟା ବଢ଼ିବା ସଙ୍ଗେ ସଙ୍ଗେ ଯେକମାନଙ୍କର ଆର୍ଥିକ ଥିବାପାଇଁ ମଧ୍ୟ ଉନ୍ନତି ଘଟୁଛି । ବର୍ତ୍ତମାନ ସମିତି ମାଧ୍ୟମରେ ବାର୍ଷିକ ପାଠ୍ୟ ପାଠ ନିମ୍ନ ଚଳାଇ ଦୁଗ୍ରାମ ବିକ୍ରୀ କରାଯାଇଛି । ଏହି ଅଞ୍ଚଳରେ ଗୋପାଳନ କ୍ଷେତ୍ରରେ ଆଶୁ ବିକାଶ ସାଧିତ ହେଉଥିବାରୁ, ଗାଈ ସରକାର ମଧ୍ୟ ଏହି ଅଞ୍ଚଳକୁ ବିଭିନ୍ନ ପ୍ରକାର ସୁବିଧା ସୁଯୋଗ ଯୋଗାଇ ଦେବାପାଇଁ ଆସିକ ଆଗ୍ରହୀ ।



ରଜଣିପାଟଣାର ଗନ-ଘନ ସାହୁ

ଶ୍ରୀ ସାମିନୀକାନ୍ତ ଜଗଦେବ

ସେ ଦିନର ଏକ ବର୍ଷଣ ମୁଖର ସଂଧ୍ୟା, ପୁରୀ ଜିଲ୍ଲାପାଳ ରଜଣିପାଟଣା ଗାଁ ପରିଦର୍ଶନରେ ଯାଇଥାନ୍ତି । ଗାଁଟି ଛୋଟିଆ, ଏହାର ଅଧିକାଂଶ ଲୋକ ଗୁଣ୍ଡ ଉପରେ ନିର୍ଭର କରନ୍ତି । ସେମାନେ ବଡ଼ ସରକ ଓ ସେମାନଙ୍କର ମିଠା କଥା ବଡ଼ ହୃଦୟ ସ୍ପର୍ଶୀ । ଜୀବନ ଯାପନ ପ୍ରଣାଳୀ ମଧ୍ୟ ନିରାଡ଼ମ୍ବର ମନେ ହେଉଥିଲା । ଆଉ କିଛି ସମୟ ସେ ଗାଁରେ ରହି ସେମାନଙ୍କ ସାଙ୍ଗରେ ଭାବର ଆଦାନ ପ୍ରଦାନ କରିଥାନ୍ତି । କିନ୍ତୁ ସମୟ ନଥିଲା, ଆଉ କେବେ ଆସିବି ଭାବି ମନକୁ ସାତୁନା ଦେଇ ଫେରି ଆସିଥିଲି । ତଥାପି ମୋ ମନରେ ଅନୁାନ ହୋଇ ରହିଲା ଗୁଣ୍ଡା ଘନ ସାହୁର ଅତୀତ ଓ ବର୍ତ୍ତମାନ ।

ଗୁଣ୍ଡା ଘନ ସାହୁ ସେଦିନ ତାର ଅତୀତ ଓ ବର୍ତ୍ତମାନର ହସକାନ୍ଦ ଅନୁଭୂତି ଯେତେବେଳେ ଜିଲ୍ଲାପାଳଙ୍କ ଆଗରେ କହୁଥାଏ, ମୋର ମନେ ହେଉଥାଏ ଏଦେଶର ଯଦି ଘନ ସାହୁ ପରି ଶହ ଶହ ଗୁଣ୍ଡା ବାହାରରେ ତା'ହେଲେ ଏତେ ଅଭାବ ଅନାଚନ ଗୁହଡ଼ା ନାହିଁ । ଦେଶ ଆମର ସୁକଳା-ସୁଫଳା ହୋଇ ହସି ଉଠନ୍ତା ଓ ତାରି ଅପୂରଣ ହସ ଦେଖି ତା'କୋଳରେ ଟିକି ଟିକି ପିଲସବୁ ଉଠିଯାନ୍ତେ ଦୁଃଖ ଆଉ ନୈରାଶ୍ୟ । ଘନ ସାହୁ କେବଳ ମୋର ନମସ୍ୟା ନୁହେଁ ଜାତିର ନମସ୍ୟା ମଧ୍ୟ । ଆଜି ଏଇ ଲେଖାଟି ଲେଖିଲା ବେଳେ ତାରି ଖରାଣିଆ ଚାଣ ମୁହିଁ ଉପରେ ଯେଉଁ ହସର ପରସ୍ତ ସେଦିନ ଫୁଟି ଉଠିଥିଲା, ମୋର ତାହା ସ୍ପଷ୍ଟ ମନେ ପଡ଼ୁଛି । ଏ ଦେଶ ଗୁଣ୍ଡାର ଦେଶ । ଗୁଣ୍ଡା ଯଦି ହସି ଉଠେ, ଦେଶ ହସି ଉଠିବ ।

ଘନ ସାହୁର ଜୀବନ ବୃତ୍ତାନ୍ତ ଏକ ଅଲିଖା ସୂଚି । ଅତୀତ ତାର ଥିଲା ଅହକାରମୟ । ପରିବାରର ଉତ୍ତର ପୋଷଣ ପାଇଁ ତାକୁ ଅତି ସାହସର ସହିତ ସଂଗ୍ରାମ କରିବାକୁ ପଡ଼ିଛି । କର୍ମ ମାତ୍ର ଏକ ଏକର ଛଅ ଡେମ୍ଫିଲ୍ । ପରିବାର ସଂଖ୍ୟା ୯ ଜଣ । କଳସେତନର କିଛି ସୁବିଧା ନାହିଁ । ତଥାପି ରଘୁନାଥଙ୍କର ଆଶୀର୍ବାଦ ନେଇ ଜୀବନ ରକ୍ଷା ପାଇଁ ସେ ଆଗେଇ ଗୁଣ୍ଡିଛି । ବିପୁଳ ଉତ୍ସାହ-ମନରେ ଅଶେଷ ଉଦ୍ୟମନା ଗୁଣ୍ଡ କରିବି, ଫସଲ କରିବି- ନିଜ ଗୋଡ଼ରେ ଛିଡ଼ା ହୋଇ ମଣିଷ ପରି ମଣିଷ ହେବି । ଏଇ ତେଜନା ତାକୁ ଆଜି ଆଗେଇ ଆଣିଛି ଅତୀତର ଅହକାରକୁ ବର୍ତ୍ତମାନର ସ୍ଵାଧୀନତା ରେକକୁ ।

ଦିନକର ଘଟଣା,-ଜଣେ ସରକାରୀ କର୍ମଚାରୀ ସହ ଘନ ସାହୁର ଦେଖାହୁଏ । ସେ କର୍ମଚାରୀ ଜଣକ ହେଉଛନ୍ତି ଓଡ଼ିଆ ବୁଦ୍ଧ ସମବାୟ ସଂପ୍ରଦାୟର ଅଧିକାରୀ । ସେ ରଜଣି ପାଟଣା ଯାଇଥିଲେ ଗୁଣ୍ଡର ଉନ୍ନତି ନିମିତ୍ତ ଅର୍ଥ ଉଗ୍ରାଣ କରିବା ପାଇଁ । ସଂପ୍ରଦାୟର ଅଧିକାର ଘନ ସାହୁକୁ ଉପଦେଶ ଦେଲେ ଯେ ଏକ



କୃପା ଖନନ କରି ବିଦ୍ୟୁତ୍ ଗୁଣିତ ପମ୍ପ ବସାଇଲେ ବର୍ଷର ସହୁ ସମୟରେ ଗୁଣ୍ଡ କରି କମିକୁ ତିର ସବୁଜ ରଖାଯାଇ ପାରିବ । କୃଷି ବିଭାଗର ପରାମର୍ଶ ଗ୍ରହଣ କଲେ ଗୁଣ୍ଡ ବି ଭଲ ହେବ ଓ ଉତ୍ପାଦନ ବଢ଼ିବ । ଏକଥା ଶୁଣି ଘନ ସାହୁ ଆନନ୍ଦରେ ଅଧୀର ହୋଇ ପଡ଼ିଲା । ସଂପ୍ରଦାୟର ଅଧିକାର ତାର ସମସ୍ତ ବ୍ୟୋବସ୍ଥ କରିଦେବେ ବୋଲି କହିଲେ ।

ଓଡ଼ିଶା ମନ୍ତ୍ରିମଣ୍ଡଳର ସଂପ୍ରଦାରଣ ଓ ବିଭାଗ ବଣ୍ଟନ



ଶ୍ରୀ ନୀରଞ୍ଜନ କୁମାର ମିଶ୍ର
ମୁଖ୍ୟମନ୍ତ୍ରୀ - ଉତ୍ତରାଧିକାରୀ ଓ ପ୍ରଶାସନିକ
(ପାରିଷାଦମନ୍ତ୍ରୀଙ୍କ ଦାୟତ୍ୱ ଭାରତୀୟ),
ଯୋଜନା ଓ ସମ୍ବଳ, ସ୍ୱଚ୍ଛତା, ସ୍ୱଚ୍ଛତା ଓ
ନେତୃତ୍ୱ, ଶ୍ରମ, ମାନବସମ୍ପଦ ଓ ଗୃହ
ନିର୍ମାଣ ।



ଶ୍ରୀ ପ୍ରତାପ କୁମ୍ଭ ମହାନ୍ତି
◀ ସମ୍ବଳ, ବିଦ୍ୟୁତ୍, ଶିଳା ଓ
ସୁବ୍ୟବସ୍ଥା ଏବଂ ସମ୍ବଳ
(ତଥା କଳାପତି) ।



ଡକ୍ଟର ରାମକୃଷ୍ଣାଚାର୍ଯ୍ୟ
ପର୍ଯ୍ୟଟନ



ଶ୍ରୀ ନୀରଞ୍ଜନ କୁମାର
କର୍ମ, ମହା ଓ ପଶୁପାଳନ, ଶାନ୍ତି ଓ
ଯୋଗାଣ, ଆରମ୍ଭ ।



ଶ୍ରୀ ହରିଶ୍ଚନ୍ଦ୍ର ବଳୁସାହୁ
ଶିଳ୍ପ, ଶିଳ୍ପ ଓ କୃଷି



ଡକ୍ଟର ଝସକେତନ ସାହୁ
ନଗର ଉନ୍ନୟନ ଓ ଅବକାଶ ତଥା ନିଶା-
ନିବାରଣ ।



ଶ୍ରୀ ବୃନ୍ଦାବନ ନାୟକ
ପୂର୍ବ ଓ ଗ୍ରାମ ଉନ୍ନୟନ

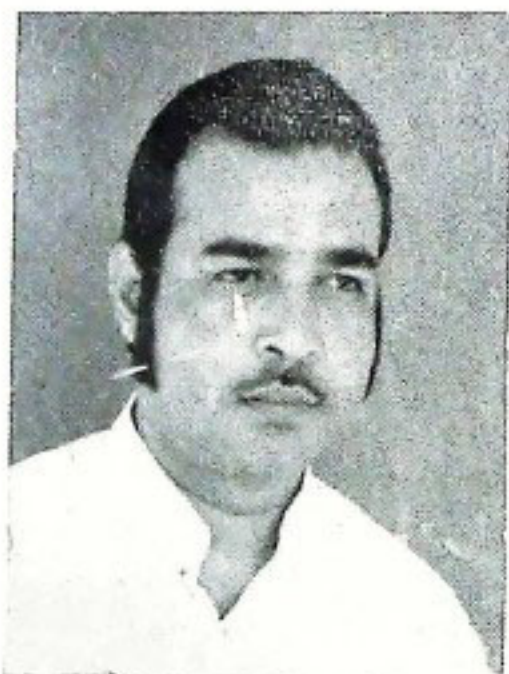

ଶ୍ରୀ ବେଦପ୍ରକାଶ ଅଗ୍ରୱାଳ
ବାଣିଜ୍ୟ ଓ ପରିବହନ, ରଜନୀତିକ ଓ
ପ୍ରଶାସନିକ (ପାଲିଆମେଣ୍ଟାରୀ ବ୍ୟାପାର)
ଏବଂ ପର୍ଯ୍ୟଟନ ଓ ସାଂସ୍କୃତିକ ବ୍ୟାପାର ।



ଶ୍ରୀ ଶରତ କୁମାର ଦେବ
ଜଳସେଚନ (ରଠା ଜଳସେଚନ
ବ୍ୟତୀତ) ।

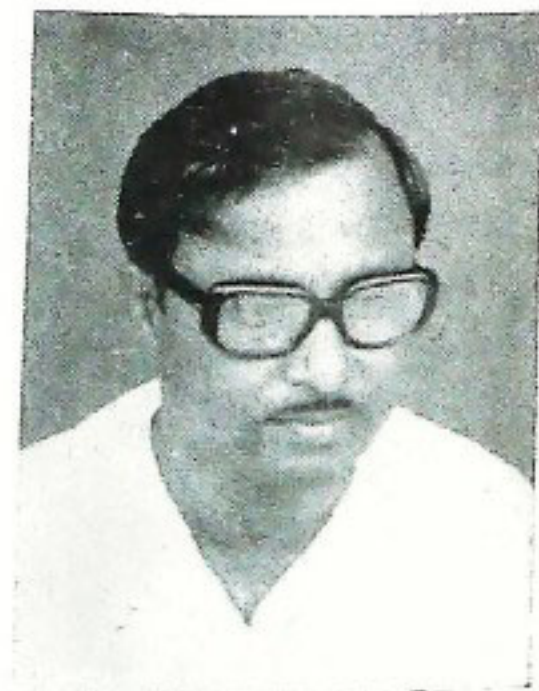

ଶ୍ରୀ ଜଗନ୍ନାଥ ମଲିକ
ବୃକ୍ଷ ଓ ସମବାୟ



ଶ୍ରୀ ଅଦୈତ ପ୍ରସାଦ ସିଂହ
ଗୋଷ୍ଠୀ ଭବନ ଓ ସମାଜ କର୍ମାଣ୍ଡ



ଶ୍ରୀ ପାଣିଗ୍ରାହୀ ମାଝି
ଆଦିବାସୀ ଓ ଗ୍ରାମମଙ୍ଗଳ ଏବଂ ସାମ୍ୟ ଓ
ପଞ୍ଚାୟତିରାୟ କର୍ମାଣ୍ଡ ।

ରାଷ୍ଟ୍ରମନ୍ତ୍ରୀବୃନ୍ଦ

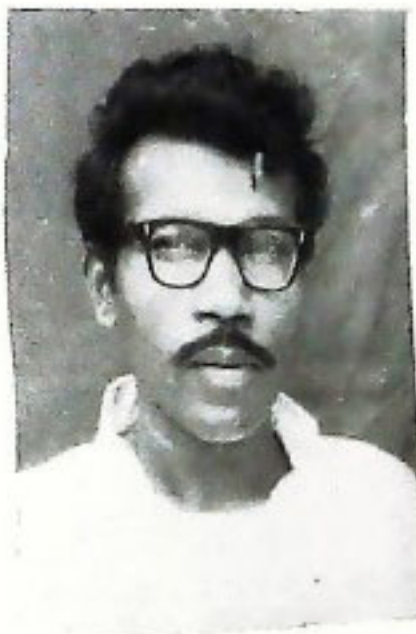

ଶ୍ରୀ ସହଗଲ ଓଗ୍ରମ
ଗ୍ରାମ ଭବନ ଓ ମହା

ଶ୍ରୀ ରଞ୍ଜନେଶ ମାଝି
ଆଇନ (ହିନ୍ଦୁ ଦେବୋତ୍ତର ବ୍ୟତୀତ) ଏବଂ
ଅମ, କର୍ମାଣ୍ଡୋତ୍ତର ଓ ପୁରୁ ନିର୍ମାଣ ।



ଶ୍ରୀ ବୀରଭଦ୍ର ସିଂହ
ଆଦିବାସୀ ଓ ଗ୍ରାମମଙ୍ଗଳ ଏବଂ
କଳାକେନ୍ଦ୍ର (ରାଜ୍ୟ କଳାକେନ୍ଦ୍ର) ।





ଶ୍ରୀ ହରିହର ସ୍ୱାଇଁ
 ସଭା (କାଗଜୀ), ବାଣିଜ୍ୟ ଓ ପରିବହନ
 ଏବଂ ପର୍ଯ୍ୟଟନ ଓ ସାମ୍ବିତ୍ତିକ ବ୍ୟାପାର
 (ପର୍ଯ୍ୟଟନ) ।



ଶ୍ରୀ ରବିସିଂହ ମାଝି
 ଅବକାରୀ ଓ ନିଶା ନିବାରଣ



ଡକ୍ଟର ବାମୋଦର ଶତପଥୀ
 ସୂଚନା ଓ ମେଡିକାଲ ଏବଂ
 ଗୋଷ୍ଠୀ ଗଜପତି ଓ ସମାଜ
 କଲ୍ୟାଣ ।



ଶ୍ରୀ କାଳିଦୀ ବେହେରା
 ଶିକ୍ଷା ଓ ସୁବିକଳା ଏବଂ ପର୍ଯ୍ୟଟନ ଓ
 ସାମ୍ବିତ୍ତିକ ବ୍ୟାପାର (ସାମ୍ବିତ୍ତିକ
 ବ୍ୟାପାର) ।

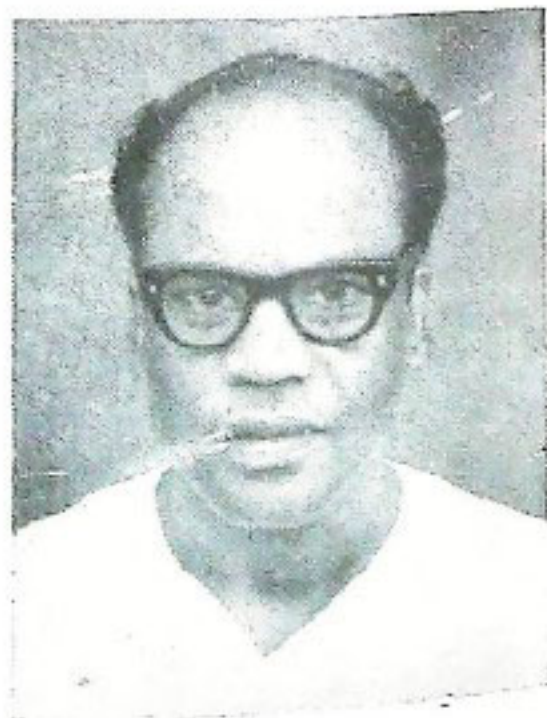

ଶ୍ରୀ ମହେଶ୍ୱର ବାଗ୍
 ପୂର୍ଣ୍ଣ, ସାକ୍ଷ୍ୟ ଓ ପରିବାର କଲ୍ୟାଣ

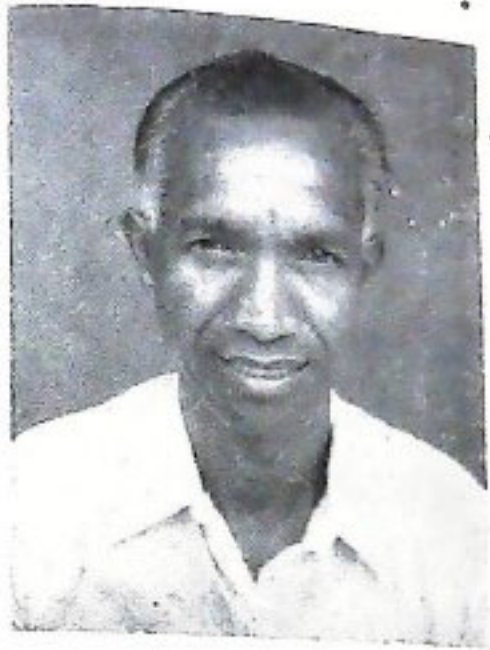

ଶ୍ରୀ ପ୍ରେମଚନ୍ଦ୍ର ଭଗତ୍
ଜାତ୍ୟ ଓ ଯୋଗାଣ ଏବଂ ପ୍ରଶ୍ନୋତ୍ତର



ଶ୍ରୀ ମନୋଧର ପୁରୁ
କୃଷି ଓ ଅଗ୍ର (ହିଲ୍ ଡେଭୋରର)



ଶ୍ରୀ ନବୀନ ପ୍ରଧାନ
ଜନସାଧକ



ଶ୍ରୀ ଶ୍ରୀକାନ୍ତ କୁମାର ଜେନା
ଶିକ୍ଷା ଓ ନଗର ଉନ୍ନୟନ



ଶ୍ରୀ ରଘୁନାଥ ହେମ୍ବ୍ର
ସମ୍ପଦ

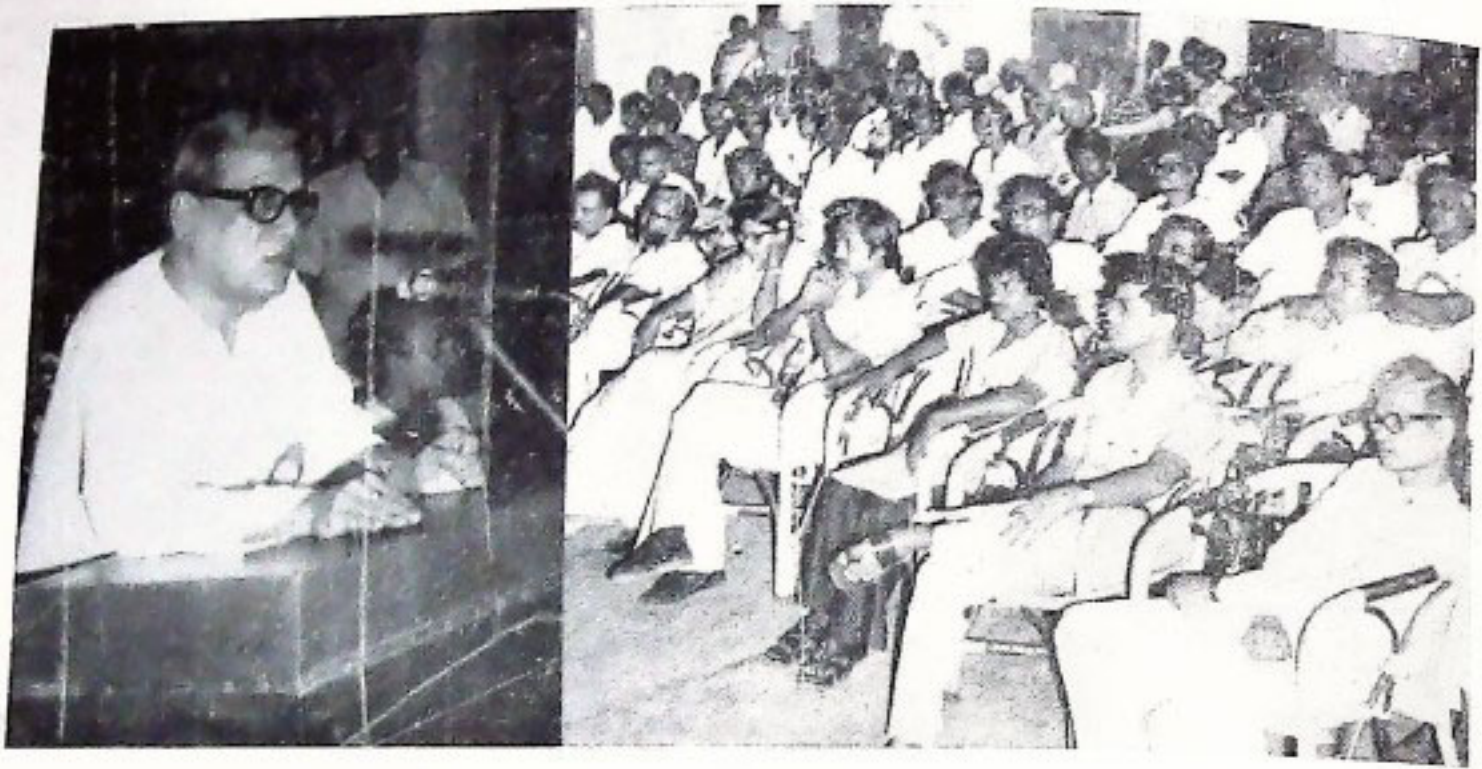

୧୯୭୯ ନଭେମ୍ବର ୧୮ ତାରିଖ ଦିନ ଇନ୍‌ଷ୍ଟିଚ୍ୟୁଟ୍ ଅଫ୍ ଇଂଜିନିୟରିଂଠାରେ ମୁଖ୍ୟମନ୍ତ୍ରୀ ଶ୍ରୀ ନୀଳମଣି ଉତ୍ତରାୟ ଗ୍ରାମାଞ୍ଚଳ ବିକାଶ ନିମନ୍ତେ ସେନାସେବା ସଂସ୍ଥାପନକର ପ୍ରଥମ ଉଦ୍‌ଘାଟନୀୟ ବୈଠକରେ ଉଦ୍‌ଘୋଷଣା ଦେଉଛନ୍ତି ।

ମେସର୍ସ ଇଷ୍ଟ ଇଣ୍ଡିଆ ସାଇରେଟ ନିର୍ମିତେଲ୍ ପରିଚାଳିତ ପ୍ରଥମ ବିମାନ ଯାତ୍ରା ଉତ୍ସବ ଅକ୍ଟୋବର ୨୨ ତାରିଖ ଦିନ ଭୁବନେଶ୍ୱର ବିମାନ ବନ୍ଦରଠାରେ ମୁଖ୍ୟମନ୍ତ୍ରୀ ଶ୍ରୀ ଉତ୍ତରାୟ ଆନୁଷ୍ଠାନିକତାରେ ଉଦ୍‌ଘାଟନ କରିଥିଲେ ।



ଘନ ସାହୁ ଦରଖାସ୍ତ କର । ସମବାୟ ବିଭାଗ ବୃତ୍ତ
 ଶ ମ-ରୁଗ କରି ଟଙ୍କା ଯୋଗାଇ ଦେଲେ । ସେହି ଟଙ୍କାରେ ତା
 ଲରେ କୁଅ ଖୋଳା ହେଲା ଓ ମୋଟର ଗୁଳିତ ପମ୍ପ ବସିଲା ।
 ଶି ଅତିସରଳ ପରାମର୍ଶରେ ଘନ ସାହୁ ସ୍ୱଳ୍ପ କର ଅଧିକ
 ମଜସ୍ତମ ଧାର, ଲଙ୍କା ମରିଚ, ପୋଟଳ, କୋର ଓ ଅନ୍ୟାନ୍ୟ ଖାଦ୍ୟ
 ଶିଆ ପରିବା । ବୈଜ୍ଞାନିକ ପ୍ରଣାଳୀରେ ସ୍ୱଚ୍ଛ ବସ୍ତୁରୁ ଘର
 ଶାଲ । ଆନନ୍ଦରେ ଆଖିରୁ ରୁହ ଝରି ଯାଉଥାଏ । ବର୍ଷକୁ
 କାର୍ଯ୍ୟକ ପସର । ବର୍ତ୍ତମାନ ସେ ରଜଶି ପାଟଣା କାଢ଼ି
 ଶିଶାଳ ଏକ ରୁଚି ।

୧୯୭୩ ମସିହାରେ କୁପ ଲକ୍ଷ ବାବଦରେ ୭୨,୫୦୦.୦୦
 ପମ ଲକ୍ଷ ବାବଦରେ ୮୫,୦୦୦.୦୦ ରଜଶି ପାଟଣା ସେବା
 ସମବାୟ ସମିତିରୁ ନେଇ ଘନ ସାହୁ ତାକୁ ପୂର୍ଣ୍ଣ ବିନିଯୋଗ କରିଥିବାରୁ
 ନୂତନାଗାର ଅଧିକାରୀ,
 ପାଟଣା, ପୁରୀ

୭୨,୧୦୪.୧୭ ପାଟଣା ସ୍ୱପ୍ନ ସ୍ୱପ୍ନା ରମୟନ ଦ-ଶାକୁ ପିଆଡ଼ି ତାଲୁକି ।
 ଆଉ ମଧ୍ୟ ଖରିଚ ଓ ରବିର ସମବାୟ ଲକ୍ଷ ଠିକ୍ ସମୟରେ ପରିଶୋଧ
 କରି ପାରିଛି । ସ୍ୟାବର ବରଦ ଏ ବର୍ଷ ମଧ୍ୟରେ କୁଞ୍ଚି ପାରିଛି ।
 ବର୍ତ୍ତମାନ ସେହି ବନିକୁ ୫ ବର୍ଷ ମଧ୍ୟରେ ୭୨୫,୦୦୦ ରୁଲ କରି
 ଫାଣ୍ଟି ବର୍ତ୍ତା କରି ଅନ୍ୟ ଏକ କୃଷକ ବ-ଧୁକ ଠାକୁ ଠିକି ପାରିଛି ।
 ଆଜି ତାହା କି ଆନନ୍ଦ । ସେ ଆଜି ରଣ ମୁକ୍ତ । ସମସ୍ତ ବ୍ୟାଜ
 ଅର୍ଜିତର ଆଜି ଆରେଇ ଆସୁଛି ଲକ୍ଷ ଦେବା ପାଇଁ । ତା'ର
 ଲକ୍ଷ ନେତ୍ରରେ ଓ ପରିଶୋଧ କରିବାରେ କୋଣସି କୁଣ୍ଠା ନାହିଁ ।
 ସେ ସାହସ ବାଦି ସବୁତ ବିପୁଳ ସ୍ୱଳ୍ପ କରି ତାର ପାଇଁ କୁପ
 ପରିବର୍ତ୍ତିତ କରିବ ।

ରଘୁନାଥ ତାର ତାକୁ ଆଶୀର୍ବାଦ କରନ୍ତୁ । ତାର ସ୍ତମ୍ଭିଷ
 ମନ ପାହା ଶୁଣୁଛି ତାହା ବାସ୍ତବରେ ସୁପାରିତ ହେବ ।



ଓଡ଼ିଶା ରାଜ୍ୟ ହସ୍ତଚକ୍ର ଉନ୍ନୟନ କର୍ପୋରେସନ

ଦୁର୍ବଳ ଗୋଷ୍ଠୀର ତନ୍ତ୍ରବାୟ ପରିବାରମାନଙ୍କ ଆର୍ଥିକ ଅବସ୍ଥାର ଉନ୍ନତି କଲେ ୧୯୭୭ ମସିହାରେ ଓଡ଼ିଶା ରାଜ୍ୟ ହସ୍ତଚକ୍ର ଉନ୍ନୟନ କର୍ପୋ-
 ରେସନ ଗଠିତ ହୋଇଥିଲା । ଯେଉଁ ତନ୍ତ୍ରବାୟ ପରିବାର ସମବାୟ ସମିତି ପରିସରଭୂତ ହୋଇ ନାହାନ୍ତି ସେମାନଙ୍କୁ ବିଭିନ୍ନ ଭାବରେ ସାହାଯ୍ୟ
 ଦିଇ ହସ୍ତଚକ୍ର ଶିକ୍ଷଣ ବିଭାଗ ଉଦ୍ଘାଟନା ସଙ୍ଗେ ସଙ୍ଗେ ସାମଗ୍ରିକ ଭାବେ କର୍ମ ନିୟୁକ୍ତିର ପ୍ରୟୋଗ ଦ-ସ୍ତରୀକୃତ କରିବା ଏହି କର୍ପୋରେସନର
 ମୌଳିକ ଉଦ୍ଦେଶ୍ୟ ।

୧୯୭୯ ଅକଟୋବର ମାସ ଶେଷ ସୁଦ୍ଧା ଏହି କର୍ପୋରେସନ ୩୮ ଗୋଟି ଉଦ୍ଘାଟନ କେନ୍ଦ୍ର ପ୍ରତିଷ୍ଠା କରିଛନ୍ତି । ଏହି କେନ୍ଦ୍ରଗୁଡ଼ିକରେ
 ୨୭୭୨ ଗୋଟି ହସ୍ତଚକ୍ର ବସା ଯାଇଛି ଓ ୧୧,୩୪୪ ଜଣ କୁଶାକାରକୁ ପୁରା ସମୟ ପାଇଁ ତାମ ଯୋଗାଇ ଦେବା ସମ୍ଭବ ହୋଇଛି । ଏହି
 କର୍ପୋରେସନର ପ୍ରଚେଷ୍ଟା ଫଳରେ ୨୭୩୯ ଗୋଟି ହସ୍ତଚକ୍ରକୁ ଆଧୁନିକୀକରଣ କରାଯାଇଛି ଓ ୨୨୭ ଗୋଟି ନୂଆ ବିଭାଗର ପ୍ରଚଳନ ହୋଇଛି ।

ଏହି କର୍ପୋରେସନ ୧ ଗୋଟି ୬୮ ଲକ୍ଷ ଟଙ୍କା ମୂଲ୍ୟର ୨୮ ଲକ୍ଷ ୭୫ ହଜାର ମିଟର ବସ୍ତ୍ର ଉଦ୍ଘାଟନ କରି ପାରିଛି ଓ ଏଥି ମଧ୍ୟରୁ
 କୋଟି ୩ ଲକ୍ଷ ଟଙ୍କା ବ୍ୟୟର ହାତ ବୁଣା ରୁଣା ବିକ୍ରୟ କରିଛି । ବିବେକକୁ ପ୍ରାୟ ୧୭ଲକ୍ଷ ଟଙ୍କା ମୂଲ୍ୟର ହସ୍ତଚକ୍ର ବସ୍ତ୍ର ଉଦ୍ଘାଟନ କରାଯାଇଛି ।

ହୃଦୟହୀନ ହୋଇ ଶକ ଉଦ୍ଘାଟନ କରିବା ଅପେକ୍ଷା ମୌନ ରହି ହୃଦୟର ପହିତ
 ସ୍ୱାର୍ଥନା କରିବା ଶ୍ରେୟସ୍କର
 —ଗାନ୍ଧିଜୀ

ଅନ୍ୟ ଜୀବନ ନିମା ସୁବିଧା

୫ ବର୍ଷିଆ ତାଙ୍କର ସୌନଃସୁନ୍ଦର କମା (ରେକରଂ ଡିପୋଜିଟ)
 ଯୋଜନାର ଏକ ଅଭରକ୍ତ ଆକର୍ଷଣ ।

୫-ବର୍ଷ ମିଥାଏ ପୁରିବା ଆଗରୁ କୌଣସି କମାକର୍ତ୍ତାଙ୍କର ମୃତ୍ୟୁ ଘଟିଲେ ତାଙ୍କର ମନୋନୀତ
 ବ୍ୟକ୍ତି ବା ଆଇନସମ୍ମତ ଭରତ୍ୟକାରୀଙ୍କୁ ଏହାର ସମ୍ପୂର୍ଣ୍ଣ ପରିପକ୍ୱ ମୂଲ୍ୟ ମିଳେ, ଅବଶ୍ୟ
 ଏହା କେତେକ ସର୍ତ୍ତ-ସାପେକ୍ଷ ।

ଏହାଛଡା ଜାତୀୟ ସଂଚୟ ସଂଗଠନର ଅନ୍ୟାନ୍ୟ ସୁବିଧା

- ⊗ ଆପଣଙ୍କର ଦୁଆର ମୁହଁରୁ ପ୍ରତି ମାସର କମା ପର୍ଯ୍ୟ ସମୃଦ୍ଧ
- ⊗ ଆୟକର ଓ ସପଲିକର ରିହାତି
- ⊗ ସ୍ଥାନାନ୍ତରିକରଣ, ମନୋନୟନ ଓ ଟିକ୍ସ କାର୍ତ୍ତ ସୁବିଧା
- ⊗ ଆକାଉଣ୍ଟଟିଏ ଖୋଲିବାପାଇଁ ୫ ଟଙ୍କା ଯଥେଷ୍ଟ



ବିଶେଷ ବିବରଣୀ ନିମନ୍ତେ ନିକଟତମ ତାଙ୍କର ସହ ଯୋଗାଯୋଗ କରନ୍ତୁ ।

ବିଶେଷ ବିବରଣୀ ନିମନ୍ତେ ନିକଟତମ ତାଙ୍କର ସହ ଯୋଗାଯୋଗ କରନ୍ତୁ ।

ଜାତୀୟ ସଂଚୟ ସଂଗଠନ

କର୍ମ ଦୁର୍ଭିକ୍ଷ

କର୍ତ୍ତୈକ କାର୍ତ୍ତସ୍ଥିତ ୧୮୭୧ ମସିହାରେ ମରୁଡ଼ି ଅନୁଧ୍ୟାନ କରି ଗୋଟିଏ ମୂଲ୍ୟବାନ ରିପୋର୍ଟ
 ପ୍ରସ୍ତୁତ କରିଥିଲେ । ତହିଁରେ ସେ ଉଲ୍ଲେଖ କରିଥିଲେ, “ଭାରତରେ ଯେଉଁସବୁ ଦୁର୍ଭିକ୍ଷ ପଡ଼େ,
 ସେ ସବୁ କାମର ଦୁର୍ଭିକ୍ଷ ବିନା, ଖାଦ୍ୟର ଦୁର୍ଭିକ୍ଷ ନୁହେଁ । ଲୋକଙ୍କ ପାଖରେ ଛୟ ଶକ୍ତି ରହିଲେ
 ଖାଦ୍ୟ ମିଳିବା କଷ୍ଟକର ହୁଏ ନାହିଁ” । ଏହି ନୀତି ଅନୁସରଣ କରି ଆମ ଉଦ୍ୟ ସରକାର ବର୍ତ୍ତମାନ
 ଗୁରିଆଡ଼େ ‘କାମ ବିନିମୟରେ ଖାଦ୍ୟ’ କାର୍ଯ୍ୟକ୍ରମର ବ୍ୟାପକତା ଉପରେ ସବୁଠାରୁ ଦେଖି ଗୁରୁତ୍ୱ
 ଦେଉଛନ୍ତି ।



୧୯୭୯ ଅକ୍ଟୋବର ୨୧ ତାରିଖ ଦିନ ଇନ୍ଦ୍ୟ ଆଦିବାସୀ ଓ ଗାମମଙ୍ଗଳ ଉତ୍ସୁମଣୀ ଶ୍ରୀ ବୀରଭଦ୍ର ସିଂହ ଶକ୍ତିଆଳ କଲେଜ ଗୃହର ଭିତ୍ତି ସ୍ଥାପନ କରୁଛନ୍ତି ।

କଟକ ପ୍ରେସ କ୍ଲବ୍ ଓ ରେଳ ସଂପର୍କ ଉତ୍ସୁମଣୀ ଡକ୍ଟର ଦାମୋଦର ରାଉତକୁ ସମର୍ପଣ ।

